

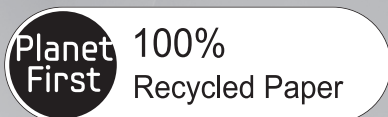

Refrigerator user manual



This manual is made with 100% recycled paper.

English

imagine the possibilities

Thank you for purchasing a Samsung product.

Free Standing Appliance











safety information

SAFETY INFORMATION

- Before operating the appliance, please read this manual thoroughly and retain it at a safe place near the appliance for your future reference.
- Use this appliance only for its intended purpose as described in this instruction manual. This appliance is not intended for use by persons (including children) with reduced physical, sensory or mental capabilities, or lack of experience and knowledge, unless they have been given supervision or instruction concerning use of the appliance by a person responsible for their safety.
- Warnings and Important Safety Instructions in this manual do not cover all possible conditions and situations that may occur. It is your responsibility to use common sense, caution, and care when installing, maintaining, and operating your appliance.
- Because these following operating instructions cover various models, the characteristics of your refrigerator may differ slightly from those described in this manual and not all warning signs may be applicable. If you have any questions or concerns, contact your nearest service center or find help and information online at www.samsung.com.
- This appliance can be used by children aged from 8 years and above and persons with reduced physical, sensory or mental capabilities or lack of experience and knowledge if they have been given supervision or instruction concerning use of the appliance in a safe way and understand the hazards involved. Children shall not play with the appliance. Cleaning and user maintenance shall not be made by children without supervision.

Important safety symbols and precautions :

	Hazards or unsafe practices that may result in severe personal injury or death.
	Hazards or unsafe practices that may result in minor personal injury or property damage.
	Do NOT attempt.
	Do NOT disassemble.
	Do NOT touch.
	Follow directions carefully.
	Unplug the power plug from the wall socket.
	Make sure the machine is grounded to prevent electric shock.
	Call the contact center for help.
	Note.

These warning signs are here to prevent injury to you and others. Please follow them explicitly. After reading this section, keep it in a safe place for future

reference.

CE Notice

This product has been determined to be in compliance with the Low Voltage Directive (2006/95/EC), the Electromagnetic Compatibility Directive (2004/108/EC), RoHS Directive (2011/65/EU), Commission Delegated Regulation (EU) No 1060/2010 and the Eco-Design Directive(2009/125/EC) implemented by Regulation (EC) No 643/2009 of the European Union. (For products sold in European Countries only)



SEVERE WARNING SIGNS FOR TRANSPORTATION AND SITE

-  • When transporting and installing the appliance, care should be taken to ensure that no parts of the refrigerating circuit are damaged.
- Refrigerant leaking from the pipe work could ignite or cause an eye injury.

If a leak is detected, avoid any naked flames or potential sources of ignition and air the room in which the appliance is standing for several minutes.

- In order to avoid the creation of a flammable gas-air mixture if a leak in the refrigerating circuit occurs, the size of the room in which the appliance may be sited depends on the amount of refrigerant used.
- Never start up an appliance showing any signs of damage. If in doubt, consult your dealer. The room where the refrigerator will be sited must be 1 m³ in size for every 8 g of R600a refrigerant inside the appliance.
The amount of refrigerant in your particular appliance is shown on the identification plate inside the appliance.



SEVERE WARNING SIGNS FOR INSTALLATION

- ☐ • Do not install the refrigerator in a damp place or place where it may come in contact with water.
- Deteriorated insulation of electrical parts may cause an electric shock or fire.
- Do not place this refrigerator in direct sunlight or expose to the heat from stoves, room heaters or other appliance.
- Do not plug several appliances into the same multiple power board.
The refrigerator should always be plugged into its own individual electrical which has a voltage rating that matched the rating plate.
- This provides the best performance and also prevents overloading house wiring circuits, which could cause a fire hazard from overheated wires.
- If the wall socket is loose, do not insert the power plug.
- There is a risk of electric shock of fire.
- Do not use a cord that shows

cracks or abrasion damage along its length or at either end.

- Do not bend the power cord excessively or place heavy articles on it.
- Do not use aerosols near the refrigerator.
- Aerosols used near the refrigerator may cause an explosion or fire.

 • This refrigerator must be properly installed and located in accordance with the manual before it is used.

- Connect the power plug in proper position with the cord hanging down.
- If you connect the power plug upside down, wire can get cut off and cause fire or electric shock.
- Make sure that the power plug is not squashed or damaged by the back of the refrigerator.
- When moving the refrigerator, be careful not to roll over or damage the power cord.
- This constitutes a fire hazard.
- The appliance must be positioned so that the plug is accessible after installation.



- The refrigerator must be grounded.
- You must ground the refrigerator to prevent any power leakages or electric shocks caused by current leakage from the refrigerator.
- Never use gas pipes, telephone lines or other potential lightning rods as ground.
- Improper use of the ground plug can result in electric shock.



- If the power cord is damaged, have it replaced immediately by the manufacturer or its service agent.
- The fuse on the refrigerator must be changed by a qualified technician or service company.
- Failing to do so may result in electric shock or personal injury.



CAUTION SIGNS FOR INSTALLATION

-  • Keep ventilation opening in the appliance enclosure or mounting structure clear of obstruction.
- Allow the appliance to stand for 2 hours after installation.



SEVERE WARNING SIGNS FOR USING

-  • Do not insert the power plug with wet hands.
- Do not store articles on the top of the appliance.
- When you open or close the door, the articles may fall and cause personal injury and/or material damage.



SEVERE WARNING SIGNS FOR USING (CONT'D)

-  • Do not put items filled with water on the refrigerator.
- If spilled, there is a risk of fire

or electric shock.

- Do not let children hang on the door.
- Failure to do so may cause serious personal injury.
- Do not leave the doors of the refrigerator open while the refrigerator is unattended and do not let children enter inside of the refrigerator.
- There is a risk of children entrapment and serious personal injury because of low temperature.
- Never put fingers or other objects into the dispenser hole.
- Failure to do so may cause personal injury or material damage.
- Do not store volatile or flammable substances such as benzene, thinner, alcohol, ether or LP gas in the refrigerator.
- The storage of any of such products may cause explosions.
- Do not store low temperature-sensitive pharmaceuticals products, scientific materials or other low temperature-sensitive products in the refrigerator.

- Products that require strict temperature controls must not be stored in the refrigerator.
- Do not place or use electrical appliance inside the refrigerator, unless they are of a type recommended by the manufacturer.
- Do not use a hair dryer to dry the inside of the refrigerator. Do not place a lighted candle in the refrigerator for removing bad odors.
- This may result in electric shock or fire.
- Do not touch the inside walls of the freezer or products stored in the freezer with wet hands.
- This may cause frostbite.
- Do not use mechanical devices or any other means to accelerate the defrosting process, other than those recommended by the manufacturer.
- Do not damage the refrigerant circuit.

-
- ★ • This product is intended only for the storage of food in a domestic environment.
 - Bottles should be stored

tightly together so that they do not fall out.

- If a gas leak is detected, avoid any naked flames or potential sources of ignition and air the room in which the appliance is standing for several minutes.
- Use only the LED Lamps provided by manufacturer or service agents.
- Children should be supervised to ensure that they do not play with and/or climb into the appliance.



- Do not disassemble or repair the refrigerator by yourself.
- You run risk of causing a fire, malfunction and/or personal injury. In case of malfunction, please contact your service agents.



- If the appliance generates a strange noise, a burning or smell or smoke, unplug the power plug immediately and contact your nearest service center.
- Failing to do so may result in electric or fire hazards. Keep ventilation opening in the appliance enclosure or

safety information _07

mounting structure clear of obstruction.

- If you experience difficulty when changing the light, contact service agents.
- If the products equipped with LED Lamp, do not disassemble Lamp Cover and LED Lamp by yourself.
- Please contact your service agents.
- If any dust or water is in refrigerator, pull out power plug and contact your Samsung Electronics service center.
- There is a risk of fire.



CAUTION SIGNS FOR USING

- ★ • To get best performance of product,
- Do not place foods too closely in front of the vents at the rear of the appliance as it can obstruct free air circulation in the refrigerator compartment.
- Wrap the food up properly or place it in airtight containers before put it into the refrigerator.

08_ safety information

- Do not place carbonated or fizzy drinks in the freezer compartment.
Do not put bottles or glass containers in the freezer.
- When the contents freeze, the glass may break and cause personal injury and property damage.
- Do not change the functionality of or modify the refrigerator.
- Changes or modifications may result in personal injury and/or property damage.
Any changes or modifications performed by a 3rd party on this completed appliance is neither covered under Samsung warranty service, nor is Samsung responsible for safety issues and damages that result from 3rd party modifications.
- Do not block air holes.
- If the air holes are blocked, especially with a plastic bag, the refrigerator can be over cooled.
If this cooling period lasts too long, the water filter may break and cause water leakage.
- Do not put any newly introduced food for freezing

- near to already frozen food.
- Please observe maximum storage times and expiry dates of frozen goods.
 - Fill water tank, ice tray, water cubes only with potable water.
 - Do not apply strong shock or excessive force onto the surface of glass.
- Broken glass may result in a personal injury and/or property damage.



CAUTION

CAUTION SIGNS FOR CLEANING AND MAINTENANCE

- ☐ • Do not directly spray water inside or outside the refrigerator.
- There is a risk of fire or electric shock.
- Do not spray inflammable gas near the refrigerator.
- There is a risk of explosion or fire.
- Do not spray cleaning products directly on the display.
- Printed letters on the display may come off.



- Remove any foreign matter or dust from the power plug pins. But do not use a wet or damp cloth when cleaning the plug, remove any foreign material or dust from the power plug pins.
- Otherwise there is a risk of fire or electric shock.



- Unplug the refrigerator before cleaning and performing maintenance.



WARNING

SEVERE WARNING SIGNS FOR DISPOSAL



- Ensure that none of the pipes on the back of the appliance are damaged prior to disposal.
- R600a or R134a is used as a refrigerant. Check the compressor label on the rear of the appliance or the rating label inside the refrigerator to see which refrigerant is used for your refrigerator. When this product contains flammable gas (Refrigerant

safety information _09

R600a), contact your local authority in regard to safe disposal of this product. Cyclopentane is used as an insulation blowing gas. The gases in insulation material require special disposal procedure. Please contact your local authorities in regard to the environmentally safe disposal of this product. Ensure that none of the pipes on the back of the appliances are damaged prior to disposal. The pipes shall be broke in the open space.

- If the appliance contains iso-butane refrigerant (R600a), a natural gas with high environmental compatibility that is, however, also combustible. When transporting and installing the appliance, care should be taken to ensure that no parts of the refrigerating circuit are damaged.
- When disposing of this product or other refrigerators, remove the door/door seals, door latch so that small children or animals cannot become trapped inside. Leave the shelves in place so

that children may not easily climb inside. Children should be supervised to ensure that they do not play with the old appliance.

- Please dispose of the packaging material for this product in an environmentally friendly manner.



ADDITIONAL TIPS FOR PROPER USAGE

- In the event of a power failure, call the local office of your Electricity Company and ask how long it is going to last.
- Most power failures that are corrected within an hour or two will not affect your refrigerator temperatures. However, you should minimize the number of door openings while the power is off.
- Should the power failure last more than 24 hours, remove all frozen foods.
- If keys are provided with the refrigerator, the keys should be kept out of the reach of children and not in vicinity of the appliance.

- The appliance might not operate consistently (possibility of temperature becoming too warm in refrigerator) when sited for an extended period of time below the cold end of the range of temperature for which the refrigerating appliance is designed.
- Do not store food which spoils easily at low temperature, such as bananas, melons.
- Your appliance is frost free, which means there is no need to manually defrost your appliance, as this will be carried out automatically.
- Temperature rising during the defrost can comply with ISO requirement.
But if you want to prevent an undue rise in the temperature of the frozen food while defrosting the appliance, please wrap the frozen food in several layers of newspaper.
- Any increase in temperature of frozen food during defrosting can shorten its storage life.
- The temperature of two star section (sections) or compartment (compartments) which have two star symbol

(❄❄) is slightly higher than other freezer compartment (compartments). The two star section (sections) or compartment (compartments) is (are) based on the instruction and/or the condition as delivered.

Saving Energy Tips

- Install the appliance in a cool, dry room with adequate ventilation.
Ensure that it is not exposed to direct sunlight and never put it near a direct source of heat (radiator, for example).
- Never block any vents or grilles on the appliance.
- Allow warm food to cool down before placing it in the appliance.
- Put frozen food in the refrigerator to thaw.
You can then use the low temperatures of the frozen products to cool food in the refrigerator.
- Do not keep the door of the appliance open for too long when putting food in or taking food out.

The shorter time for which the door is open, the less ice will form in the freezer.

- Clean the rear of the refrigerator regularly. Dust increases energy consumption.
- Do not set temperature colder than necessary.
- Ensure sufficient air exhaust at the refrigerator base and at the back wall of the refrigerator.
Do not cover air vent openings.
- Allow clearance to the right, left, back and top when installing.
This will help reduce power consumption and keep your energy bills lower.

- For the most efficient use of energy, please keep the all inner fittings such as baskets, drawers, shelves on the position supplied by manufacturer.

This appliance is intended to be used in household and similar applications such as

- staff kitchen areas in shops, offices and other working environments;
- farm houses and by clients in hotels, motels and other residential type environments;
- bed and breakfast type environments;
- catering and similar non-retail applications.

contents

SETTING UP YOUR REFRIGERATOR	13
OPERATING YOUR REFRIGERATOR	19
TROUBLESHOOTING	25

setting up your refrigerator

GETTING READY TO INSTALL THE REFRIGERATOR

Congratulations on your purchase of this Samsung Refrigerator. We hope you enjoy state-of-the-art features and efficiencies that this new appliance offers.

- This refrigerator must be properly installed and located in accordance with the manual before it is used.
- Use this appliance only for its intended purpose as described in this instruction manual.
- We strongly recommend that any servicing be performed by a qualified individual.
- Please dispose of the packaging material for this product in an environmentally friendly manner.

WARNING Pull the power plug out of the socket before changing the interior light of the refrigerator.

- Otherwise, there is a risk of electric shock.

Selecting the best location for the refrigerator

- A location without direct exposure to sunlight.
- A location with flat floor surface.
- A location with enough space for the refrigerator door to open easily.
- Allow sufficient space to the right, left, back and top for air circulation. If the refrigerator does not have enough space, the internal cooling system may not work properly.
- Please ensure that appliance can be moved freely in the event of maintenance & service.

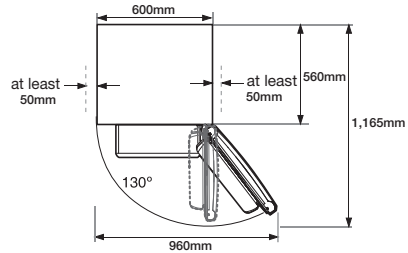
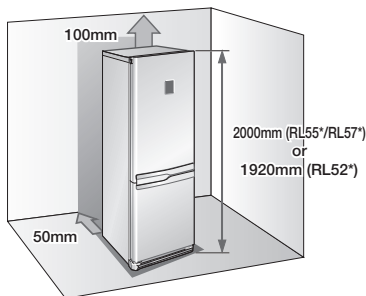

- Height of the product may be different depending on the models.
- Allow clearance to the right, left, back and top when installing. This will help reduce power consumption and keep your energy bills lower.
- Do not install the refrigerator in a place with the temperature lower than 10 °C.

CAUTION Pull the unit straight out when installing, servicing or cleaning behind the refrigerator and push it straight back after work is complete. Make sure your floor can support fully loaded refrigerator.

- Remove paper on spacer and then attach two spacers (Gray block) on the back side of refrigerator for better performance. Make sure two spacers fix like below image when you install the refrigerator. It is improving the refrigerator performance.

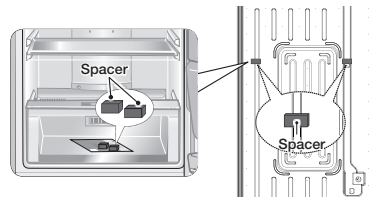

REVERSING THE REFRIGERATOR DOOR



Samsung recommends that reversing of the door opening is only completed by Samsung approved Service providers. This will be on a chargeable basis and at the customers expense.



Any damage caused while attempting to reverse the door opening is not covered under the appliance manufactures warranty. Any repairs requested due to this circumstance will be completed on a chargeable basis at the customers expense.

Required Tools

Not provided		
Phillips Head Driver (+)	Flat Head Driver (-)	10mm Socket Wrench (for bolts)
Not provided	Additional part	
11mm Wrench (for hinge shaft)	3/16" Allen Wrench (for middle hinge)	Top Left Hinge Cover (Underneath the Top Cover)

1. Remove 4 screws on the Top cover of the refrigerator.

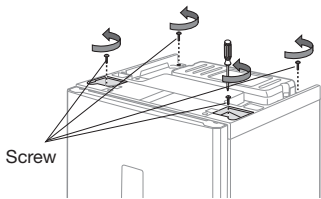

Make sure your refrigerator is unplugged before handling electrical wires.

2. Remove the Top cover. Make sure to disconnect the wire underneath the Top cover.

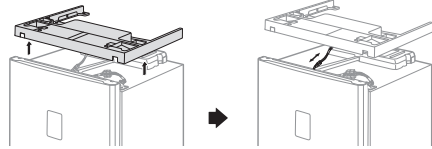

Be careful not to damage the electrical wires when removing the Top cover.

3. Disconnect the wire and then remove 3 bolts on the top of the refrigerator.

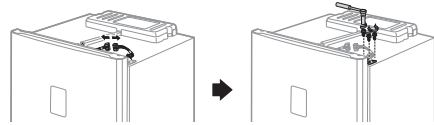

Make sure the Fridge door is closed firmly.

4. Remove the Fridge door from the Middle hinge by carefully lifting the door straight up.

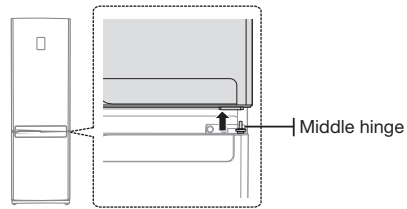

Fridge door is heavy, be careful not to injure yourself when removing the Fridge door.

5. Disassemble the Middle hinge by removing 2 bolts and a screw on the right side. Remove the Freezer door from the Bottom hinge by carefully lifting the door straight up.

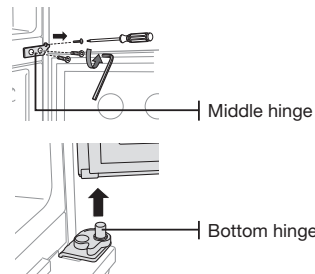

Freezer door is heavy, be careful not to injure yourself when removing the Freezer door.

REVERSING THE REFRIGERATOR DOOR (CONT'D)

6. Separate the Front leg cover after removing 2 screws.

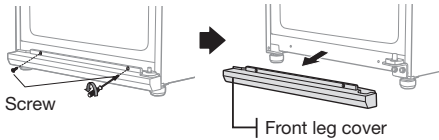

7. Unscrew 2 bolts tightening the Bottom hinge and also unscrew a bolt on the left side by the front leg where removed Bottom hinge will be attached.

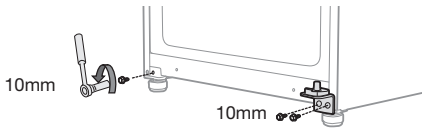

Before removing the Bottom hinge, slightly turn the front legs clockwise for easier disassembling and assembling.

8. Switch the position of the Bottom hinge shaft. Remove the screw on the Auto guide and remove the Bottom hinge shaft with 11mm wrench. Attach the Bottom hinge shaft on the left and put the reversed Auto Guide back.

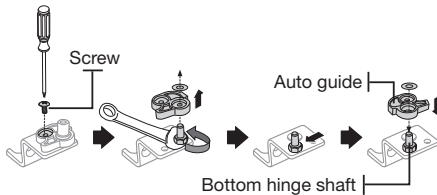

9. Attach the Bottom hinge on the bottom left side of the refrigerator where a bolt was previously removed in step 8. Screw remaining bolt on the bottom right side of the refrigerator for the future usage.

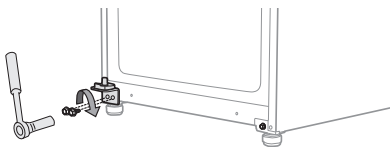

10. Switch the side of bottom hinge cap and then attach the Front leg cover on the bottom of the refrigerator.

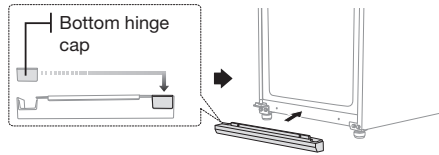

11. Switch the side of the Middle hinge cap. Screw cap and a Screw from left to the right side.

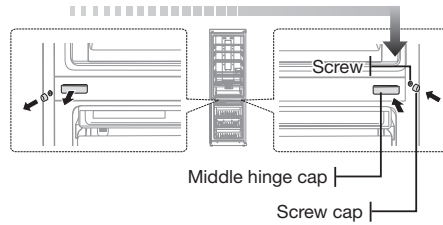

12. Remove the screw on the bottom right side of the Freezer door. Switch the Door stopper and the Hinge grommet from the right to the left.

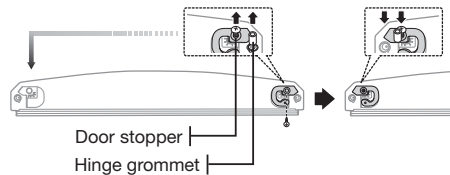

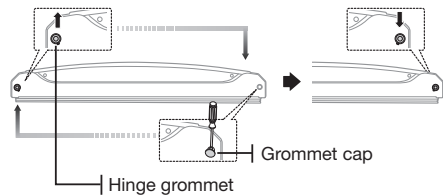

13. Switch the Hinge grommet and the Grommet cap on the top of the Freezer door.

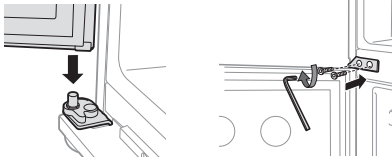

REVERSING THE REFRIGERATOR DOOR (CONT'D)

14. Carefully put the Freezer door back on. Assemble the Middle hinge with 2 bolts on the left side.



 A screw will be remained after reversing freezer door. And it does not affect performance of the refrigerator.

15. Remove the screw on the bottom right side of the Fridge door. Switch the Door stopper and the Hinge grommet from the right to the left.

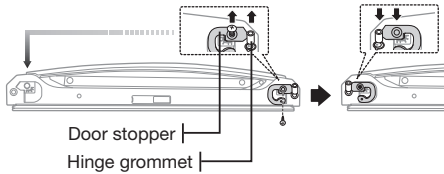

16. Remove the Wire cover on the top of the Fridge door with flat head driver and then take out the Top hinge and wires from right side of Fridge door.

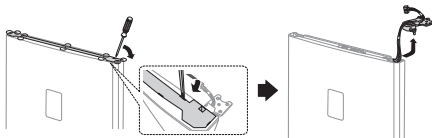

17. Detach the Top right hinge cover from the Top hinge and pull the wires out from the Top right hinge cover.

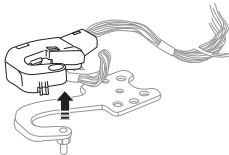

18. Use 11mm wrench to separate the Top hinge shaft. Flip the Top hinge and reattach the Top hinge shaft.

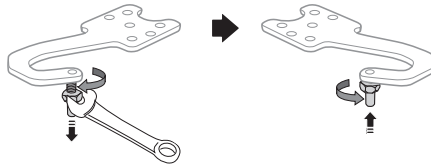

19. Switch the side of the Door cap and the Hinge grommet on the top of the Fridge door.

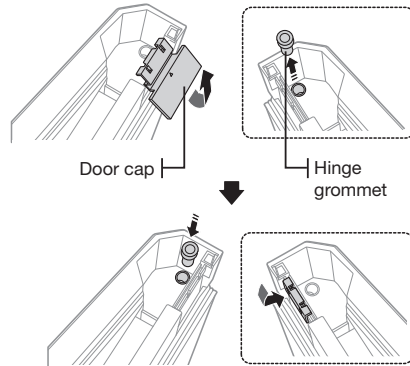

20. Reassemble the Top hinge by reversing the step 19. (Make sure to use the Top left hinge cover which can be found underneath the Top table.) Put the assembled hinge on the left side of the fridge door.

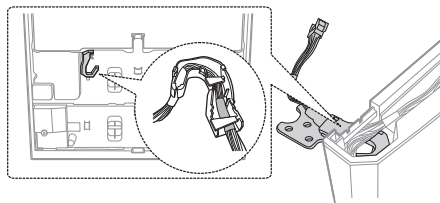

 Make sure that red tape on the wire is positioned on the end of the Top left hinge cover.

REVERSING THE REFRIGERATOR DOOR (CONT'D)

21. Carefully put the Fridge door back on. Then tighten 3 bolts to assemble the Top hinge.

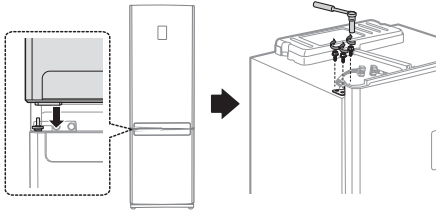

-  • You must reverse the Type B door handle before putting the Fridge door back. Please refer to page 18.
- For Door handle Type A, make sure to switch the door handle after reversing the door.

22. Connect wires and then assemble the Wire cover on the top of the Fridge door.

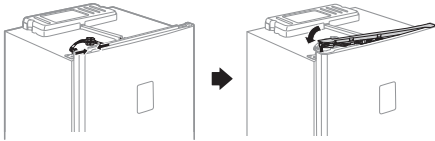

23. Change the position of the Top hinge cap. Connect the wire under the Top cover and put the Top cover back to its original position.

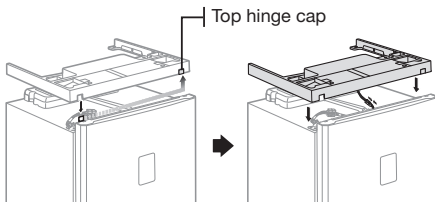

24. Tighten 4 screws back to its place.

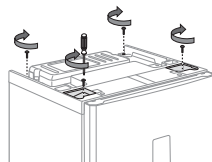

25. Detach the Fridge and the Freezer door gaskets and then attach them after rotating them 180°.

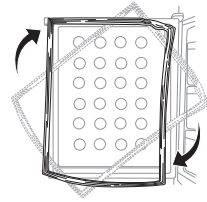

-  After reversing the doors, make sure the Fridge and Freezer door gaskets are properly arranged. If not, there might be a noise or dew formed which affects performance of the refrigerator.

REVERSING THE DOOR HANDLE (TYPE A)

1. Remove 2 screws underneath the Fridge door and then take off 2 Cap sheets and remove 2 screws on the Freezer door.

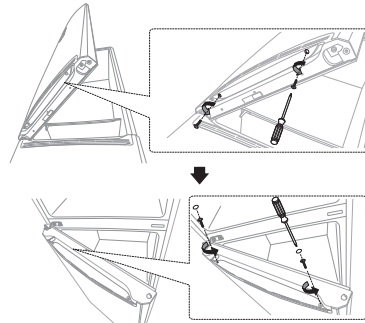

2. Slightly push down the Fridge handle and then remove it by pulling it toward to you. Slightly push up the Freezer handle and then remove it by pulling it toward to you.

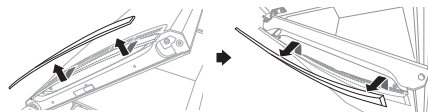

-  **CAUTION** Disassemble the door handle carefully. Hooks inside of the door handles can break easily.

3. Assemble the handles after switching the side of the Fridge handle and the Freezer handle.

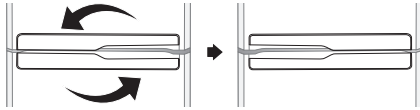

4. Tighten 2 screws underneath the Fridge door and then assemble 2 screws and 2 Cap sheets on the Freezer door.

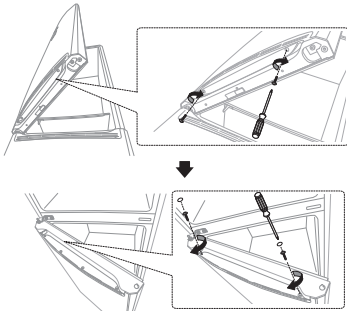

REVERSING THE DOOR HANDLE (TYPE B)

1. Remove 2 screws underneath the Fridge door and then pull the Handle cover.

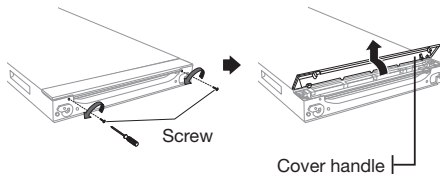

WARNING Disassemble the Handle cover carefully. Hooks inside of the Handle cover can break easily.

2. Remove 2 screws on the Handle grommets. Remove the Handle grommets and disassemble the Easy handle.

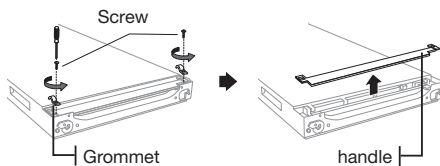

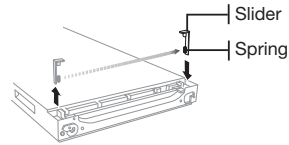

18_setting up

3. Change the positions of the Handle slider and spring from the left side to the right side. Make sure to change position of the Handle slider cap from the right side to the left side.

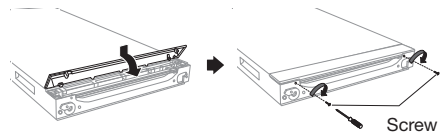

4. Assemble the door handle by following step 2 and 1 in reverse order.



 This procedure must be done before 'Reversing the Refrigerator Door' step 23.

LEVELLING THE REFRIGERATOR

If the front of the appliance is slightly higher than the rear, the door can be opened and closed more easily.

Turn the adjusting legs clockwise to raise and counter-clockwise to lower the height.

Case 1) The appliance tilts down to the left.

- Turn the left adjusting leg in the direction of the arrow until the appliance is level.

Case 2) The appliance tilts down to the right.

- Turn the right adjusting leg in the direction of the arrow until the appliance is level.

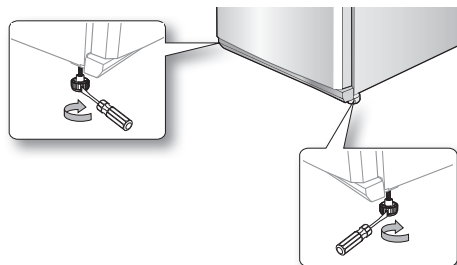

operating your refrigerator

CHECKING THE CONTROL PANEL

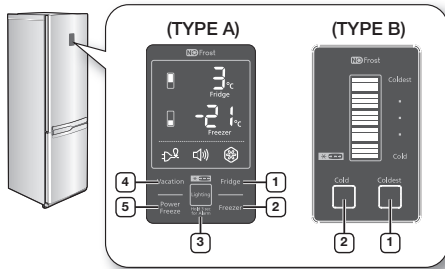

Each time you press the button, a short beep will sound.

USING THE CONTROL PANEL (TYPE A)

1 Fridge

Touch the Fridge button to set the fridge to desired temperature from the range between 1°C and 7°C. Default set temperature is set on 3°C and each time you press the Fridge button, temperature will change in following order and temperature indicator will display the desired temperature.

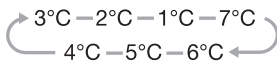

When the temperature setting is done, the set temperature is displayed initially for 5 seconds and then indicator will display the actual temperature of the fridge.

2 Freezer

Touch the Freezer button to set the freezer to desired temperature from the range between -14°C and -25°C. Default set temperature is set on -20°C and each time you touch the Freezer button, temperature will change in following order and temperature indicator will display the desired temperature.

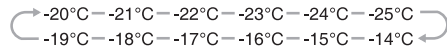

When the temperature setting is done, the set temperature is displayed initially for 5 seconds and then indicator will display the actual temperature of the freezer.

Fridge or Freezer temp indicator will blink when temperature in the fridge or freezer compartment goes up dramatically by storing warm food or frequent door opening. (Fridge or Freezer temperature indicator will stop blinking when temperature in the fridge or freezer is become normal. If temperature indicator does not stop blinking after several hours, please contact your service center.

3 Lighting (Hold 3sec for Alarm)

Touch the Lighting button to activate the Lighting Function and the light underneath fridge door will be on. The light keeps on while Lighting function is activated.



If you want to adjust the brightness of the light, touch the Lighting button again. (Adjusting brightness may not be available depending on the models.)

To deactivate the Lighting function, touch the Lighting button again until the light is off.

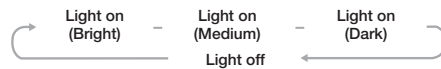

Touch the Lighting button for longer than 3 seconds to activate the Alarm function.

Alarm indicator will light up and the refrigerator will alert you with alarm sound if the refrigerator door is kept open for longer than 2 minutes.

To deactivate the Alarm function, touch the Lighting button for longer than 3 seconds.

• Lighting activated : Light stay on.
• Lighting deactivated : If you open the freezer door with the fridge door closed the Light will be turned on.

4 Vacation

Touch the Vacation button to activate the Vacation function.



Vacation indicator will light up and the refrigerator will set the temperature to 15°C to minimize the power consumption when you are going on a long vacation or business trip or you do not need to use the refrigerator.

While Vacation function is activated, freezer compartment remains on.

-  Vacation function will be automatically deactivated if you adjust fridge temperature while Vacation function is on.
- Make sure to remove foods in the fridge compartment before using Vacation function.

5 Power Freeze

Touch the Power Freeze button to activate the Power Freeze function.



Power Freeze indicator will light up and the refrigerator will speed up the time to needed to freeze products in the freezer.

Power freeze function will be activated for 72 hours and freezer indicator will display -25°C.

The Power Freeze function switches off automatically.

When the Power Freeze process is completed, the Power freeze indicator switches off and the freezer switches back to the previous temperature setting. When you use this function, the energy consumption will increase.

To deactivate the Power Freeze function, touch the Power Freeze button again.

-  If you need to freeze large amount of food stuff, activate Power Freeze function at least 24 hours before.

USING THE CONTROL PANEL (TYPE B)

1 Coldest

Press the Coldest button one or more times to lower the temperature of the refrigerator.

Temperature indicator will change from cold to coldest.

Default set temperature is the Mid-point temperature.

When all lights are on, the temperature is at its coldest.

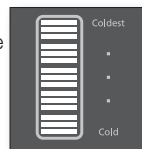

2 Cold

Press the Cold button one or more times to raise the temperature of the refrigerator.

Temperature indicator will change from coldest to cold.

Default set temperature is the Mid-point temperature.

When one light is on, the temperature is at its cold.

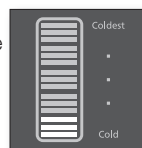

-  There are five temperature settings, represented by five indicator lights.
- The freezer temperature will be adjusted automatically according to the refrigerator temperature (as stated in below).

Cold	Coldest
-14°C (7°C) - -17°C (5°C) - -20°C (3°C) - -22°C (2°C) - -25°C (1°C)	
Temperature of Freezer(Fridge)	

- If you need to freeze large amount of food stuff, set the temperature of refrigerator as the coldest temperature at least 24 hours before.
- Temp indicator will blink when temperature in the fridge or freezer compartment goes up dramatically by storing warm food or frequent door opening.
Temperature indicator will stop blinking when temperature in the fridge or freezer becomes normal.
If temperature indicator does not stop blinking after several hours, please contact your service center.

CHECKING THE CONTROL PANEL (TYPE C)

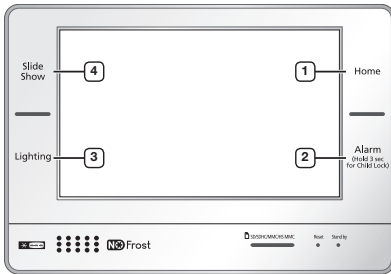

1 HOME	You can go to the home screen with the main functions of the refrigerator.
2 ALARM	The alarm will alert you if the refrigerator door is kept open for longer than 2 minutes. To cancel the alarm, touch the Alarm button again. You can activate/deactivate the Child Lock function by touching this button for 3 seconds.
3 LIGHTING	You can turn the lighting underneath the fridge door on or off.
4 SLIDE SHOW	You can use this function to see images saved in the Photo Album.

-  • For more information about using Control panel (Type C), refer to LCD Control Manual enclosed with this manual.
- If you need to freeze large amount of food stuff, activate Power Freeze function at least 24 hours before.

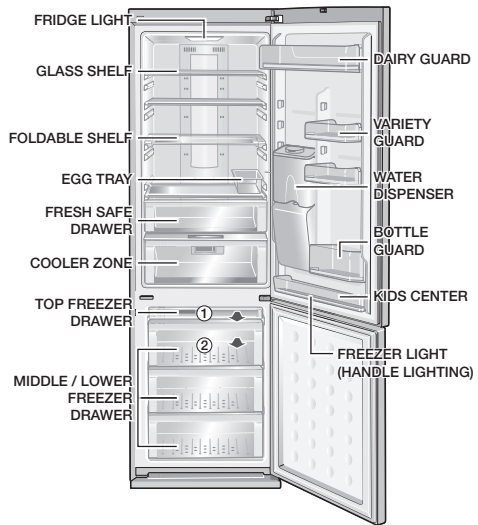

-  • Some of the feature such as Water Tank, Cool Select Zone, Cooler Zone and Photosynthetic Fresh can be different and may not be available depending on the model.
- To get more space in the freezer, you can remove ① and ② drawers. It does not affect thermal and mechanical characteristics. A declared storage volume of the freezer compartment is calculated with these parts removed.

USING COOL SELECT ZONE™

You can store various foods such as cheese, meat, poultry fish and other foods at ideal temperature to preserve the taste of food.



Quick Cool

- If you want to cool down food quickly, store food in Cool Select Zone and press Quick Cool button.
- Cool Select Zone will cool food for 60 minutes.
- When Quick Cool mode is completed, the Cool Select Zone drawer will automatically set the mode to Cool.

Soft Freeze

- When you select Soft Freeze mode, temperature of the Cool Select Zone will be set on -5°C.

Zero Zone 0°C

- When you select Zero Zone mode, temperature of the Cool Select Zone will be set on 0°C.

Cool

- When you select Cool mode, temperature of the Cool Select Zone will be set on 3°C.

MAKING ICE

1. Fill the tray up to 80% with water level.
2. Place the ice tray in the top freezer drawer.
3. Wait until the ice cubes are formed.
4. Twist the ice tray slightly to take out the ice cubes.

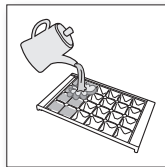

Freezing time

It is recommended that you wait for about 1~2 hour with the temperature set to Power Freeze for the ice cubes to form.



Danger of explosion

- **CAUTION** The coldest parts of the refrigerator is the rear panel.
This is the best place to store delicate foodstuffs.
- Glass bottles containing liquids should never be stored in the freezer as the glass can shatter when the contents freeze.

USING THE FOLDABLE SHELF

You can fold the foldable shelf if you need to accommodate taller containers or products on the shelf underneath.

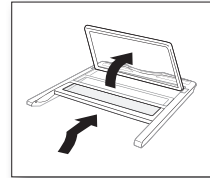

1. Slightly lift up the shelf and slide it inward.
2. Lift up the tucked shelf towards the rear wall.
3. You can simply pull the folded shelf in reverse procedure to use the fully extended shelf.



Shelf can fall out, handle with care when using or cleaning the shelf.

USING THE WATER DISPENSER

Filling the water

You can fill the water with the water tank sitting inside of the refrigerator or you can remove the water tank to fill the water.

1. Open the round cap and fill the water tank up with drinking water.
- Do not fill up the water tank too much (just over 4.2 liters).
As it could overflow when the door opens and closes.
2. Close the round cap by pushing down on it until it clicks into place.

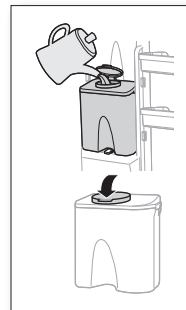

Do not put anything other than water in the water tank.

Getting water from the dispenser

1. Place a glass underneath the water outlet.
2. Push it gently against the water dispenser lever with your glass.

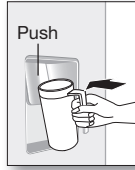

- Make sure the glass is in line with the dispenser to prevent the water from splashing out.
- Water dispenser may not be available depending on the model.

Installing a regular bottle

1. Press the fixing lever, lift the Water tank upwards and remove it.
2. Remove the Dispenser cock from the Water tank.
3. Put the Dispenser cock on the regular mineral water bottle and rotate them clockwise to lock the Dispenser cock.
4. Put the water bottle with the Dispenser cock in the dispenser hole.

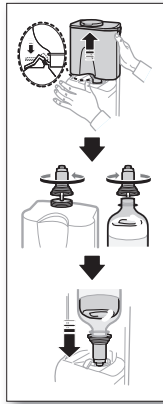

- Gurgling sounds may be heard when air enters the water bottle from regular mineral water or beverage bottles.
- Some regular mineral water or beverage bottles may not fit the Dispenser cock depending on their size.
- If water does not come out satisfactorily when you press the lever, press the lever again.
- Do not use carbonated drinks. When you press the lever, beverage may spurt out due to the pressure of carbonic gas accumulated in the upper part of beverage bottle.
- For better hygiene, beverages with a high sugar content (juice, soft drinks) are not recommended.
- You can use bottled mineral water or boiled tap water as long as it does not contain any particles.

When the water dispenser is not used

1. Fix the Dispenser cock tightly into the dispenser hole.
 - When the Dispenser cock is pulled out for a long time, Refrigerator may not operate properly because cold air will leak.
2. Place a Variety guard in the location of the Water tank and store beverage bottle.
 - Two 1.5 liter bottles can be placed.

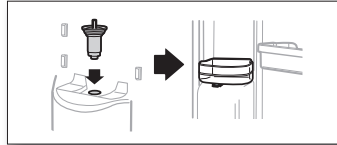

USING THE PHOTOSYNTHETIC FRESH (OPTIONAL)

Feature of photosynthetic fresh LED

Plants breathe only without light.

However, if there is light, plants can breathe and photosynthesize at the same time.

Therefore, if you keep the vegetables in dark refrigerator, they continue breathing and it makes organic matter in vegetables decrease and wither more quickly.

If you keep vegetables and fruits in fresh safe drawer, you can keep them fresher because they can breathe and photosynthesize in there at the same time.



- Do not look directly at the Photosynthetic Fresh LED for a long time. It may cause an eye trouble.

Operating photosynthetic fresh

- Photosynthetic Fresh LED is installed on the back of the fresh safe drawer. It keeps vegetable and fruits stored in fresh safe drawer fresher by providing light.
 
- To maximize the effect, keep the vegetables and fruits in the transparent vinyl bag or itself. Effect may decrease if vegetables and fruits are in the opaque boxes, containers or black vinyl bag.

- Photosynthetic Fresh LED is always on when the fridge door is opened.
LED will turn on and off repeatedly when the door is closed.



In winter time, if you set the desired temperature of fridge as 1°C and store vegetables for a long time, vegetables can be frozen.

REMOVING THE INTERIOR PARTS

Shelves

Gently lift up the shelves with both hands and pull it toward you. (Glass shelf/ Foldable shelf)

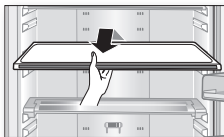

Door guards

Firmly grab the door guards with both hands and lift it up gently to remove the door guards.

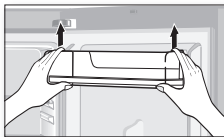

Water tank

Firmly grab the water tank with both hands and lift it up towards you gently to remove the water tanks.



Water tank may not be available depending on the model.



Drawers

Pull the drawers out fully then slightly lift it up to remove the drawers. (Fresh safe drawer / Cool select zone drawer / Cooler zone drawer / Freezer Drawers)

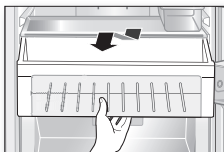

Cooler zone

Press the locking device on the rear left and right side of the cooler zone cover and pull the cooler zone cover to remove it.

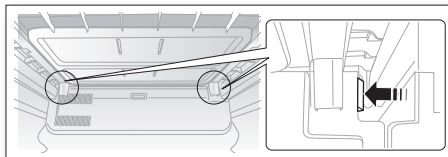

CLEANING THE REFRIGERATOR



Do not use benzene, thinner, or Clorox, Chloride for cleaning.

They may damage the surface of the appliance and may cause a fire.



Do not spray the refrigerator with water while it is plugged in, as it may cause an electric shock.

Do not clean the refrigerator with benzene, thinner or car detergent for risk of fire.

REPLACING THE LED LAMP

When the interior or exterior LED lamp has gone out, do not disassemble the lamp cover and LED lamp by yourself.



Please contact your service agents.

troubleshooting

PROBLEM	SOLUTION
The appliance is not operating at all or the temperature is too high.	<ul style="list-style-type: none"> • Check if the power plug is correctly connected. • Is the temperature control on the front panel correctly set? • Does sun shine on the appliance or are there any heat sources nearby? • Is the back of the appliance too close to the wall?
The food in the refrigerator is frozen.	<ul style="list-style-type: none"> • Is the temperature control on the front panel set to the coldest temperature? • Is the surrounding temperature too low?
There are unusual noises.	<ul style="list-style-type: none"> • Check if the appliance is installed on a stable and even floor. • Is the back of the appliance too close to the wall? • Have any foreign objects fallen behind or under the appliance? • Is the noise coming from the compressor in the appliance? • A ticking sound occurs when the various accessories contract or expand.
The front corners and sides of the appliance are warm and condensation starts to form.	<ul style="list-style-type: none"> • Heat-proof pipes are installed in the front corners of the appliance to prevent condensation from forming. When the surrounding temperature rises, this may not always be effective. However, this is not abnormal. • In very humid weather, condensation may form on the outer surface of the appliance when the moisture in the air comes into contact with the cool surface of the appliance.
You can hear a liquid bubbling in the appliance.	<ul style="list-style-type: none"> • This is the refrigerant, which cools the inside of the appliance.
There is a bad smell inside the appliance.	<ul style="list-style-type: none"> • Is there any spoiled food inside of the refrigerator? • Make sure that strong smelling food (for example, fish) is wrapped so that it is airtight. • Clean out your refrigerator periodically and throw away any spoiled or suspect food.
There is a layer of frost on the appliances walls.	<ul style="list-style-type: none"> • Are the air outlet vents blocked by food stored inside the refrigerator? • Space the food out as much as possible to improve ventilation. • Is the door fully closed?
Condensation forms on the inside wall of the appliance and around vegetables.	<ul style="list-style-type: none"> • Food with a high water content is stored uncovered with a high humidity level or the door has been left open for a long time. • Store the food with a cover or in sealed containers.

Ambient Room Temperature Limits

This fridge/freezer is designed to operate in ambient temperatures specified by its temperature class marked on the rating plate.

Class	Symbol	Ambient Temperature range (°C)	
		IEC 62552 (ISO 15502)	ISO 8561
Extended Temperate	SN	+10 to +32	+10 to +32
Temperate	N	+16 to +32	+16 to +32
Subtropical	ST	+16 to +38	+18 to +38
Tropical	T	+16 to +43	+18 to +43



Internal temperatures may be affected by such factors as the location of the fridge/freezer, ambient temperature and the frequency with which you open the door.
Adjust the temperature as required to compensate for these factors.

English



**Correct Disposal of This Product
(Waste Electrical & Electronic Equipment)**

(Applicable in countries with separate collection systems)

This marking on the product, accessories or literature indicates that the product and its electronic accessories (e.g. charger, headset, USB cable) should not be disposed of with other household waste at the end of their working life. To prevent possible harm to the environment or human health from uncontrolled waste disposal, please separate these items from other types of waste and recycle them responsibly to promote the sustainable reuse of material resources.

Household users should contact either the retailer where they purchased this product, or their local government office, for details of where and how they can take these items for environmentally safe recycling.

Business users should contact their supplier and check the terms and conditions of the purchase contract. This product and its electronic accessories should not be mixed with other commercial wastes for disposal.



Lodówka

instrukcja obsługi

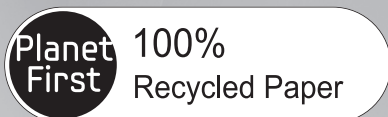

Niniejsza instrukcja została wydrukowana w całości na papierze makulaturowym.

Polski

wyobraź sobie nieograniczone możliwości

Dziękujemy za zakup produktu firmy Samsung.



Urządzenie wolno stojące

zalecenia bezpieczeństwa

ZALECENIA BEZPIECZEŃSTWA

- Przed przystąpieniem do eksploatacji tego urządzenia należy dokładnie zapoznać się z niniejszą instrukcją obsługi i zachować ją w pobliżu urządzenia na wypadek korzystania z niej w przyszłości.
- Niniejsze urządzenie, należy wykorzystywać wyłącznie do celów, dla których zostało ono zaprojektowane i które zostały opisane w niniejszej instrukcji obsługi. To urządzenie nie jest przeznaczone do użycia przez osoby (również dzieci) ze zmniejszonymi możliwościami fizycznymi, sensorycznymi lub psychicznymi, osoby bez doświadczenia lub wiedzy, chyba, że znajdują się pod nadzorem lub zostały poinstruowane odnośnie obsługi urządzenia przez osobę odpowiedzialną za ich bezpieczeństwo.
- Ostrzeżenia i ważne zalecenia bezpieczeństwa przedstawione w tej instrukcji obsługi nie obejmują wszystkich sytuacji i warunków, jakie mogą wystąpić podczas korzystania z lodówki. Użytkownik jest odpowiedzialny za kierowanie się zdrowym









rozsądkiem i stosowaniem



środków ostrożności w czasie instalacji, konserwacji i obsługi produktu.

- Ponieważ niniejsza instrukcja obsługi dotyczy różnych modeli lodówek, niektóre dane dotyczące Twojego urządzenia mogą się nieznacznie różnić od tych opisanych w instrukcji i nie wszystkie znaki ostrzegawcze mogą mieć zastosowanie do Twojej lodówki. W przypadku pytań lub uwag odnoszących się do produktu firmy Samsung, należy skontaktować się z najbliższym Centrum serwisowym lub skorzystać ze strony internetowej www.samsung.com.
- Niniejsze urządzenie może być używane przez dzieci od 8 roku życia i osoby o obniżonej sprawności fizycznej, zmysłowej lub umysłowej lub z brakami w doświadczeniu i wiedzy pod nadzorem osoby odpowiedzialnej lub po wcześniejszym przekazaniu przez nią odpowiednich instrukcji w zakresie bezpiecznej obsługi urządzenia oraz ewentualnych zagrożeń związanych z obsługą urządzenia.

Urządzenie nie jest przeznaczone dla dzieci do zabawy.
Dzieci nie powinny czyścić ani obsługiwać urządzenia bez odpowiedniego nadzoru.

Ważne symbole bezpieczeństwa i środki ostrożności:

 OSTRZEŻENIE	Niebezpieczne i ryzykowne działania, które mogą doprowadzić do obrażeń lub śmierci.
 PRZESTROGA	Niebezpieczne i ryzykowne działania, które mogą doprowadzić do niezbyt poważnych obrażeń i uszkodzenia mienia.
	NIE próbuj.
	NIE demontuj.
	NIE dotykaj.
	Postępuj zgodnie z zaleceniami.
	Wyjmij wtyczkę z gniazdka.
	Aby zapobiec porażeniu prądem, należy upewnić się, że urządzenie zostało uziemione.

	W celu uzyskania pomocy, należy zadzwonić do Centrum serwisowego.
	Uwaga.

Te symbole ostrzegawcze mają na celu ochronę użytkownika i osoby postronne przed ryzykiem obrażeń. Należy ich kategorycznie przestrzegać. Po zapoznaniu się z tymi informacjami, należy je zachować w bezpiecznym miejscu do późniejszego wglądu.

Oznaczenie CE

Produkt został uznany za zgodny z dyrektywą niskonapięciową (2006/95/WE), dyrektywą dotyczącą kompatybilności elektromagnetycznej (2004/108/WE), dyrektywą ograniczającą stosowanie substancji niebezpiecznych (RoHS) (2011/65/UE), Rozporządzeniem delegowanym Komisji (UE) nr 1060/2010 oraz dyrektywą dotyczącą ekoprojektu (Eco-Design Directive) (2009/125/WE) i rozporządzeniem wykonawczym Komisji UE (WE) nr 643/2009. (Dotyczy wyłącznie produktów dostępnych w sprzedaży w krajach europejskich).

zalecenia bezpieczeństwa _03



SZCZEGÓLNIE WAŻNE ZNAKI OSTRZEGAWCZE DOTYCZĄCE TRANSPORTU I LOKALIZACJI

-  • Podczas transportu lub w trakcie instalowania urządzenia należy zachować szczególną ostrożność, aby nie uszkodzić żadnego elementu obiegu chłodzącego.
- Gaz wyciekający z układu chłodniczego może wybuchnąć, zapalić się lub spowodować uraz oczu. W przypadku wykrycia wycieku, należy unikać kontaktu z ogniem i przedmiotami mogącymi spowodować wybuch. Należy przewietrzyć przez kilka minut pomieszczenie, w którym znajduje się urządzenie.
- Aby uniknąć utworzenia się mieszanki zapalnej gazu z powietrzem w przypadku wycieku gazu z układu chłodniczego, należy ustawić urządzenie w pomieszczeniu wystarczająco dużym, aby jego powierzchnia była dostosowana do ilości stosowanego czynnika chłodzącego.
- Nigdy nie należy uruchamiać urządzenia noszącego znaki uszkodzenia. W przypadku wątpliwości, należy skontaktować się ze sprzedawcą.

04_ zalecenia bezpieczeństwa

Pomieszczenie, w którym będzie stała lodówka musi mieć powierzchnię 1m³ dla każdych 8 g gazu chłodzącego R600a zastosowanego w urządzeniu. Ilość czynnika chłodzącego użytego w lodówce jest podana na tabliczce znamionowej znajdującej się w jej wnętrzu.



WAŻNE OSTRZEŻENIA DOTYCZĄCE MONTAŻU URZĄDZENIA

-  • Nie należy ustawiać lodówki w wilgotnym miejscu lub w miejscach, w których istnieje ryzyko kontaktu z wodą.
- Uszkodzona izolacja części elektrycznych może spowodować pożar lub porażenie prądem.
- Nie należy ustawiać lodówki w bezpośrednim zasięgu promieni słonecznych lub w pobliżu kucharek, grzejników lub innych urządzeń emitujących ciepło.
- Nie należy podłączać kilku urządzeń do gniazda z zastosowanym rozgałęziaczem. Lodówka jako jedyna powinna być podłączona do gniazda elektrycznego o napięciu znamionowym odpowiadającemu wartości wskazanej na tabliczce znamionowej.

- Zapewnia to najlepsze warunki pracy urządzenia oraz zapobiega przeciążeniu obwodu elektrycznego, które mogłoby spowodować przegrzanie przewodów i pożar.
- Jeśli gniazdo zasilające jest luźno zamocowane, nie należy podłączać do niego wtyczki zasilającej.
- Istnieje ryzyko porażenia prądem lub pożaru.
- Nie należy używać popękanego lub przetartego wzdłuż lub na końcówkach przewodu.
- Nie należy nadmiernie zaginać przewodu zasilającego lub ustawiać na nim ciężkich przedmiotów.
- Nie należy używać w pobliżu lodówki środków w aerozolu.
- Nieprzestrzeganie zalecenia może doprowadzić do wybuchu i pożaru.

-
- ★ • Przed rozpoczęciem eksploatacji, lodówka musi być odpowiednio ustawiona i zainstalowana, zgodnie z dostarczoną instrukcją.
 - Podłączyć wtyczkę w prawidłowej pozycji z przewodem opuszczonym w dół.
 - Podłączenie wtyczki do góry nogami może doprowadzić do przecięcia przewodu i spowodować porażenie prądem lub pożar.

- Należy sprawdzić, czy wtyczka nie jest zbyt dociśnięta, zmiażdżona lub uszkodzona przez tył lodówki.
- Przesuwając lodówkę, należy uważać, aby nie przemieszczać jej po przewodzie zasilającym i aby go nie uszkodzić.
- Stwarza to ryzyko pożaru.
- Należy tak ustawić urządzenie, aby po jego instalacji był swobodny dostęp do wtyczki zasilającej w gnieździe zasilania.

-
- ⚡ • Lodówka musi być uziemiona.
 - Należy uziemić lodówkę, aby zapobiec upływowi prądu z urządzenia i uniknąć porażenia prądem.
 - Nigdy nie wolno używać rur gazowych, linii telefonicznych lub instalacji piorunochronów jako uziemienia dla lodówki.
 - Niewłaściwe użycie wtyczki uziemienia może spowodować porażenie elektryczne.

-
- ✎ • Jeśli przewód zasilający został uszkodzony, należy go natychmiast wymienić kontaktując się ze sprzedawcą lub wykwalifikowanym agentem serwisowym.
 - Bezpiecznik lodówki może być wymieniany tylko przez wykwalifikowanego technika lub firmę.

zalecenia bezpieczeństwa _05

- Nieprzestrzeganie zalecenia może doprowadzić do porażenia prądem i obrażeń.



OSTRZEŻENIA DOTYCZĄCE MONTAŻU LODÓWKI

- ★ • Nie należy zasłaniać otworów wentylacyjnych i elementów montażowych urządzenia.
- Po dokonaniu instalacji należy pozostawić urządzenie bez włączania na 2 godziny.



WAŻNE OSTRZEŻENIA DOTYCZĄCE UŻYWANIA URZĄDZENIA

- ☐ • Nie należy podłączać wtyczki zasilającej mokrymi rękami.
- Nie należy ustawiać żadnych przedmiotów na lodówce.
- Podczas otwierania i zamykania drzwi urządzenia, przedmioty mogą spaść i zranić kogoś i/lub doprowadzić do uszkodzenia urządzenia.



WAŻNE OSTRZEŻENIA DOTYCZĄCE UŻYWANIA URZĄDZENIA (CD.)

- ☐ • Nie należy umieszczać na lodówce zbiornika wypełnionego wodą.
- W przypadku rozlania wody

06_ zalecenia bezpieczeństwa

istnieje ryzyko pożaru lub porażenia elektrycznego.

- Nie wolno pozwalać, aby dzieci „wieszały się” na drzwiach.
- Nieprzestrzeganie zalecenia może doprowadzić do obrażeń.
- Nie należy pozostawiać otwartych drzwi lodówki, kiedy lodówka jest pozostawiana bez nadzoru nie należy pozwolić dzieciom wchodzić do wnętrza lodówki.
- Istnieje ryzyko uwięzienia dziecka i poważnych obrażeń z powodu niskiej temperatury.
- Nigdy nie należy wkładać palców lub innych przedmiotów do otworu dystrybutora wody.
- Nieprzestrzeganie zalecenia może doprowadzić do obrażeń i uszkodzenia lodówki.
- Nie należy przechowywać w lodówce ulatniających się i łatwopalnych substancji takich jak benzen, rozpuszczalnik, alkohol, eter i gaz płynny.
- Nieprzestrzeganie zalecenia może doprowadzić do wybuchu.
- Nie należy przechowywać w lodówce wrażliwych na niskie temperatury produktów farmaceutycznych, materiałów do zastosowań naukowych lub innych produktów wrażliwych na niskie temperatury.
- Produktów wymagających ściślej

kontroli temperatury nie wolno przechowywać w takiej lodówce.

- Nie należy wkładać lub używać wewnątrz lodówki żadnych urządzeń elektrycznych chyba, że są to urządzenia zalecane przez producenta.
- Nie należy używać suszarki do wysuszenia wnętrza lodówki. Nie należy umieszczać w lodówce zapalanej świecy w celu usunięcia nieprzyjemnych zapachów.
 - Może to doprowadzić do porażenia prądem lub pożaru.
- Nie należy dotykać wewnętrznych ścianek zamrażarki lub produktów w niej przechowywanych mokrymi rękami.
 - Może to spowodować odmrożenie rąk.
- Nie należy używać żadnych urządzeń, ani żadnych innych środków przyspieszających proces rozmrażania, niż te zalecane przez producenta.
- Nie należy uszkodzić obwodu układu chłodniczego.

-
- ★ • Ten produkt jest przeznaczony tylko do przechowywania produktów spożywczych w gospodarstwie domowym.
 - Butelki należy przechowywać

ustawione ściśle koło siebie, tak aby nie wypadły.

- W razie wykrycia wycieku gazu, należy unikać kontaktu z ogniem i przedmiotami mogącymi spowodować wybuch. Należy przewietrzyć przez kilka minut pomieszczenie, w którym znajduje się urządzenie.
- Używać tylko lamp LED dostarczonych przez producenta lub jego przedstawiciela.
- Należy pilnować, aby dzieci nie używały urządzenia do zabawy i/ lub nie wchodziły na urządzenie.

-
- ✂ • Nie należy podejmować próby samodzielnej naprawy lub demontażu lodówki.
 - Grozi to ryzykiem pożaru, nieprawidłową pracą urządzenia i/ lub ryzykiem odniesienia obrażeń.
- W razie awarii, należy skontaktować się z przedstawicielem serwisowym.

-
- ✍ • Jeżeli z urządzenia wydobywa się dziwny hałas, pali się lub wydobywa się z niego dym, należy odłączyć natychmiast urządzenie od zasilania i skontaktować się z najbliższym Centrum serwisowym.
- Nieprzestrzeganie zalecenia

zalecenia bezpieczeństwa _07

może doprowadzić do porażenia prądem lub pożaru. Nie należy zasłaniać otworów wentylacyjnych i elementów montażowych urządzenia.

- W przypadku trudności z wymianą żarówki, należy skontaktować się z przedstawicielem serwisowym.
- Jeżeli produkt jest wyposażony w lampę LED, nie należy samodzielnie demontować pokrywy lampy i lampy LED.
- Należy skontaktować się z przedstawicielem serwisowym.
- Jeżeli w lodówce znajduje się pył lub woda, należy wyciągnąć wtyczkę i skontaktować się z Centrum serwisowym firmy Samsung Electronics.
- Istnieje ryzyko pożaru.

PRZESTROGA **OSTRZEŻENIA
DOTYCZĄCE UŻYCIA**

- ★ • Aby zapewnić najlepsze warunki dla przechowywanych produktów spożywczych,
- Nie należy zastawiać produktami spożywczymi otworów wentylacyjnych, znajdujących się w tylnej części urządzenia. Mogą one utrudniać obieg powietrza w przedziale lodówki.
- Produkty spożywcze przed włożeniem do lodówki należy

08_ zalecenia bezpieczeństwa

dobrze zapakować lub zamknąć w szczelnych pojemnikach.

- Nie należy wkładać do przedziału zamrażarki napojów gazowanych lub musujących. Nie należy wkładać butelek lub szklanych pojemników do zamrażalnika.
- Podczas procesu zamrażania zawartości, szkło może pęknąć i doprowadzić do obrażeń i uszkodzenia mienia.
- Nie należy zmieniać i modyfikować lodówki.
- Nieprzestrzeżenie zalecenia może doprowadzić do obrażeń i/lub uszkodzenia mienia. Wszystkie zmiany i modyfikacje wykonane przez osoby trzecie nie są objęte serwisem gwarancyjnym Samsung. Firma Samsung nie ponosi odpowiedzialności za powstałe w wyniku modyfikacji osób trzecich problemy z bezpieczeństwem oraz uszkodzenia urządzenia.
- Nie należy blokować otworów wentylacyjnych.
- Zablokowanie otworów wentylacyjnych np. workiem plastikowym może doprowadzić do nadmiernego schłodzenia lodówki. Jeżeli taki okres nadmiernego schłodzenia będzie trwał zbyt długo, może doprowadzić do uszkodzenia filtra i wycieku wody.

- Nie należy umieszczać produktów przeznaczonych do zamrożenia blisko produktów już zamrożonych.
- Należy przestrzegać maksymalnego okresu przechowywania i terminu ważności dla zamrożonych produktów spożywczych.
- Napełniać zbiornik wody, tacę na lód tylko wodą pitną.
- Nie należy silnie uderzać w szklaną powierzchnię ani wywierać na nią nadmiernego nacisku.
- Stłuczone szkło może spowodować obrażenia ciała i/lub szkody materialne.



OSTRZEŻENIA DOTYCZĄCE CZYSZCZENIA I KONSERWACJI

- ☐ • Nie należy bezpośrednio rozpylać wody we wnętrzu urządzenia lub na lodówkę z zewnątrz.
- Grozi to ryzykiem powstania pożaru lub porażeniem elektrycznym.
- Nie należy rozpylać łatwopalnych gazów w pobliżu lodówki.
- Istnieje ryzyko spowodowania wybuchu lub pożaru.
- Nie należy przyskać środkiem czyszczącym bezpośrednio na wyświetlacz.

- Może to doprowadzić do zgaśnięcia liter wyświetlanych na wyświetlaczu.

- ★ • Należy usuwać kurz lub zanieczyszczenia znajdujące się na bolcach wtyczki zasilającej. Nie należy używać mokrej lub wilgotnej ścierki do czyszczenia wtyczki zasilającej. Należy usunąć wszystkie zanieczyszczenia i kurz z bolców suchą ścierką.
- Nieprzestrzeganie zalecenia może doprowadzić do pożaru lub porażenia prądem.

- ➡ • Przed rozpoczęciem czyszczenia i konserwacji należy odłączyć lodówkę od zasilania.



OSTRZEŻENIA DOTYCZĄCE PRAWIDŁOWEGO USUWANIA

- ★ • Należy się upewnić, czy rury układu chłodniczego znajdujące się z tyłu urządzenia przeznaczonego do usunięcia, nie zostały uszkodzone.
- W zależności od typu lodówki, jako czynnik chłodniczy może być użyty gaz R600a lub R134a.

zalecenia bezpieczeństwa _09

Aby dowiedzieć się, który czynnik zastosowano w urządzeniu, należy sprawdzić etykietę sprężarki, znajdującą się na tylnej ścianie urządzenia lub tabliczkę znamionową znajdującą się wewnątrz lodówki.

Jeśli produkt zawiera łatwopalny gaz (czynnik chłodzący R600a), należy skontaktować się z lokalnym urzędem miasta lub gminy, aby uzyskać informacje dotyczące sposobu właściwego usunięcia urządzenia.

Cyklopentan, używany do izolacji jest gazem wybuchowym.

Gazy w materiale izolacyjnym wymagają specjalnej procedury usunięcia. Informacje na temat bezpiecznego usuwania tego urządzenia można uzyskać w lokalnym urzędzie. Należy się upewnić, czy kanały układu chłodniczego znajdujące się z tyłu urządzenia przeznaczonego do usunięcia, nie zostały uszkodzone. Kanały powinno się niszczyć na otwartej przestrzeni.

- Jeżeli urządzenie zawiera izobutan (R600a), jest to naturalny gaz o dużym stopniu biodegradacji, palny. Podczas transportu lub w trakcie instalowania urządzenia należy zachować szczególną

ostrożność, aby nie uszkodzić żadnego elementu obiegu chłodzącego.

- Przed usunięciem każdej lodówki, należy zdjąć drzwi/uszczelki drzwi i rączki, uchwyty do drzwi, aby uniknąć ryzyka zamknięcia się dzieci lub zwierząt wewnątrz urządzenia. Należy pozostawić półki na miejscu, aby uniemożliwić wchodzenie dzieci do wnętrza urządzenia.

Należy pilnować, aby dzieci nie używały urządzenia do zabawy.

- Opakowania urządzenia należy usunąć w sposób zgodny z przepisami dotyczącymi ochrony środowiska naturalnego.

DODATKOWE WSKAZÓWKI DOTYCZĄCE WŁAŚCIWEGO UŻYWANIA URZĄDZENIA

- W przypadku przerwy w dopływie prądu elektrycznego należy skontaktować się z lokalnym rejonem energetycznym i dowiedzieć się o czas jej trwania.
- Jedno- lub dwugodzinna przerwa w dostawie prądu elektrycznego nie ma wpływu na zmianę temperatury w lodówce. Należy jednak ograniczyć częstotliwość otwierania drzwi lodówki podczas przerwy w dopływie prądu.

- W przypadku przerwy dłuższej niż 24 godziny, należy wyjąć z urządzenia wszystkie zamrożone produkty spożywcze.
- Jeśli lodówka posiada opcję zamykania na kluczyk, to kluczyk należy przechowywać poza zasięgiem dzieci, nie w pobliżu urządzenia.
- Urządzenie może pracować nieregularnie (ewentualny wzrost temperatury w lodówce), jeśli zostanie umieszczone przez dłuższy czas w środowisku, gdzie temperatura otoczenia przekracza dopuszczalny limit, dla którego urządzenie zostało zaprojektowane.
- Nie należy przechowywać w lodówce produktów nieodpornych na niskie temperatury, takich jak banany czy melony.
- Twoja lodówka jest urządzeniem bezszronowym, co oznacza, że nie ma potrzeby manualnego rozmrażania urządzenia. Lodówka usuwa szron automatycznie.
- Wzrost temperatury w lodówce podczas rozmrażania jest procesem zgodnym z zaleceniami ISO. Jednakże, jeśli chce się zapobiec niepożądanemu wzrostowi temperatury zamrożonych produktów spożywczych, należy je owinąć w

kilka warstw papieru.

- Każdy wzrost temperatury zamrożonych produktów spożywczych podczas procesu rozmrażania może skrócić czas przechowywania tych produktów.
- Temperatura w częściach lub komorach oznaczonych dwiema gwiazdkami (**) jest nieznacznie wyższa niż w innych obszarach zamrażarki.
Ponieważ części lub komory oznaczone dwiema gwiazdkami różnią się w zależności od produktu, informacje na ich temat podano w dostarczonej instrukcji.

Wskazówki dotyczące oszczędności energii

- Należy ustawić urządzenie w chłodnym, suchym, dobrze przewietrzanym pomieszczeniu. Należy upewnić się, czy nie znajduje się ono w bezpośrednim zasięgu promieni słonecznych i nigdy, nie należy ustawiać go w pobliżu źródła ciepła (na przykład, grzejników).
- Nigdy, nie należy zastawiać otworów wlotu i wylotu powietrza urządzenia.
- Należy gorące potrawy i napoje ochłodzić przed włożeniem do urządzenia.

zalecenia bezpieczeństwa _11

- Mrożonki przeznaczone do rozmrożenia, należy włożyć do chłodziarki. Niska temperatura mrożonek przyczyni się jeszcze do oziębienia produktów spożywczych w nim przechowywanych.
- Nie należy otwierać drzwi na zbyt długi okres czasu. Im krócej otwarte są drzwi urządzenia, tym mniej szronu i lodu zbierze się na ściankach zamrażarki.
- Regularnie usuwaj zanieczyszczenia z tylnej części lodówki. Kurz zwiększa zużycie energii.
- Nie ustawiaj temperatury niższej niż to konieczne.
- Upewnij się, że odpływ powietrza u podstawy i z tyłu lodówki jest wystarczający. Nie należy przykrywać otworów wentylacyjnych.

- Upewnij się, że podczas montażu dostępna jest odpowiednia ilość miejsca od góry, z tyłu, z prawej i lewej strony. Pomoże to zredukować zużycie energii i obniży rachunki za prąd.
- Aby zapewnić najbardziej efektywne zużycie energii nie należy zmieniać oryginalnego położenia wszystkich koszy, szuflad i półek.

To urządzenie jest przeznaczone do użytku w domach i podobnych miejscach, takich jak:

- kuchnie dla pracowników w sklepach, biurach i innych miejscach pracy;
- domy wiejskie, pokoje hotelowe, motele i inne obiekty mieszkalne;
- miejsca zakwaterowania;
- firmy cateringowe i podobne miejsca żywienia zbiorowego.

spis treści

USTAWIENIE LODÓWKI	13
OBSŁUGA LODÓWKI	19
ROZWIĄZYWANIE PROBLEMÓW	25

12_ zalecenia bezpieczeństwa

ustawienie lodówki

PRZYGOTOWANIE LODÓWKI DO INSTALACJI

Gratulujemy zakupu lodówki Samsung. Mamy nadzieję, że wiele wyjątkowych funkcji oraz znakomita wydajność jaką oferuje nowe urządzenie dadzą Państwu pełną satysfakcję.

- Przed rozpoczęciem eksploatacji, lodówka musi być odpowiednio ustawiona i zainstalowana, zgodnie z dostarczoną instrukcją.
- Niniejsze urządzenie, należy wykorzystywać wyłącznie do celów, dla których zostało ono zaprojektowane i które zostały opisane w niniejszej instrukcji obsługi.
- Wszelkiego typu naprawy powinny być dokonywane tylko przez wykwalifikowany personel serwisu.
- Opakowania urządzenia należy usunąć w sposób zgodny z przepisami dotyczącymi ochrony środowiska naturalnego.



OSTRZEŻENIE Przed wymianą żarówki oświetlającej wewnątrz chłodziarki należy odłączyć urządzenie od źródła zasilania.

- W przeciwnym razie istnieje ryzyko porażenia prądem.

Wybór najlepszego miejsca dla lodówki

- Miejsce poza bezpośrednim zasięgiem promieni słonecznych.
- Miejsce na płaskim podłożu.
- Należy wybrać miejsce z wystarczającą ilością przestrzeni, pozwalającą na swobodne otwieranie drzwi lodówki.
- Pozostaw wolne miejsce dla cyrkulacji powietrza: z prawej, lewej strony, z tyłu oraz od góry urządzenia. Bez wystarczającej ilości miejsca, wewnętrzny układ chłodzenia lodówki może nie działać w prawidłowy sposób.
- Należy zapewnić, aby urządzenie można było łatwo wyjąć na wypadek potrzeby konserwacji lub serwisu.

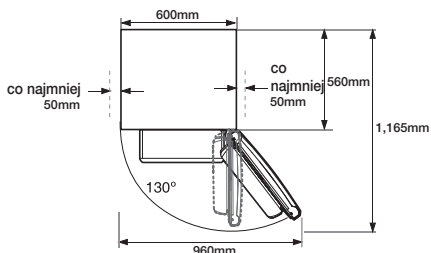
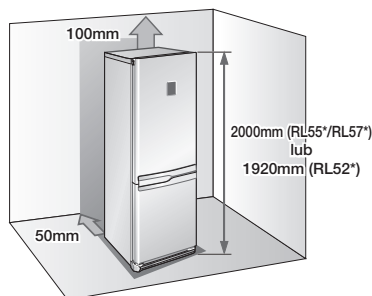

- Wysokość produktu może różnić się zależnie od modelu.
- Instalując lodówkę, należy zapewnić jej wolną przestrzeń z prawej i lewej strony oraz z tyłu i z góry. Stosowanie się do tego zalecenia zapewni zmniejszenie zużycia energii elektrycznej i tym samym niższe rachunki za prąd.
- Nie należy instalować lodówki w miejscu, w którym temperatura może spaść poniżej 10°C.



PRZESTROGA

W czasie instalacji, serwisowania i czyszczenia miejsca za lodówką, należy pociągnąć lodówkę w linii prostej i w linii prostej umieścić z powrotem na miejscu. Należy upewnić się, że podłoga jest w stanie udźwignąć załadowaną lodówkę.



- W celu zapewnienia lepszej wydajności chłodzenia usuń papier z elementów dystansujących i zamocuj dwa takie elementy (szary blok) z tyłu lodówki. Oba elementy dystansujące powinny być zamocowane w czasie instalacji lodówki w sposób pokazany na ilustracji. Dzięki temu zwiększy się wydajność chłodzenia.

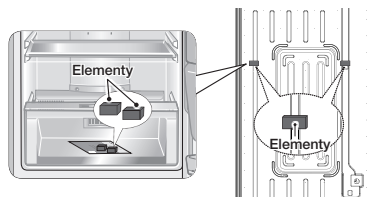

ustawienie _13

RZMIANA USTAWIENIA DRZWI LODÓWKI



OSTRZEŻENIE

Zalecamy, aby drzwi zostały przełożone przez pracowników autoryzowanego serwisu firmy Samsung. Usługa przełożenia drzwi jest płatna, a jej koszty pokrywa klient.



Gwarancja nie obejmuje pokrycia kosztów związanych z uszkodzeniami, jakie mogą powstać w trakcie przekładania drzwi. Wszelkie naprawy związane z wyżej opisaną sytuacją są płatne, a ich koszty pokrywa klient.

Potrzebne narzędzia

Brak w zestawie		
Wkrętak Phillips(+)	Wkrętak płaski (-)	Klucz nasadowy 10 mm (do śrub)

Brak w zestawie		Dodatkowa część
Klucz 11 mm (do trzonu zawiasu)	Klucz imbusowy 3/16" (do zawiasu środkowego)	Ostona górnego lewego zawiasu (pod osłoną górną)

1. Odkręcić 4 śruby znajdujące się na górnej osłonie lodówki.

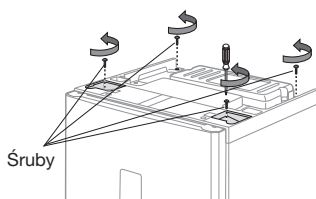

Śruby



OSTRZEŻENIE

Przed rozpoczęciem manipulacji przewodami elektrycznymi należy odłączyć lodówkę od zasilania.

2. Zdjąć górną osłonę. Odłączyć przewód znajdujący się pod górną osłoną.

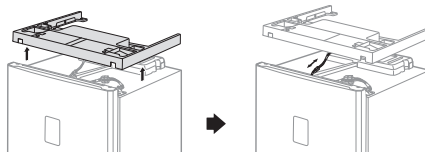

PRZESTROGA

Uważać, aby nie uszkodzić przewodów elektrycznych podczas zdejmowania górnej osłony.

3. Odłączyć przewód i odkręcić 3 sworznie znajdujące się na górze lodówki.

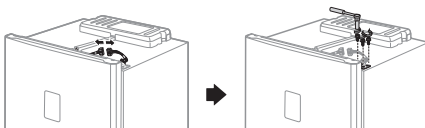

PRZESTROGA

Sprawdzić, czy drzwi lodówki są dobrze zamknięte.

4. Zdjąć drzwi ze środkowego zawiasu ostrożnie unosząc je pionowo.

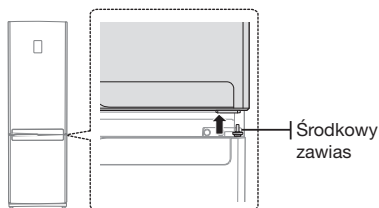

Środkowy zawias



PRZESTROGA

Drzwi lodówki są ciężkie. Należy uważać, żeby nie zranić się nimi podczas zdejmowania.

5. Zdemontować środkowy zawias, odkręcając 2 sworznie i śrubę znajdujące się po prawej stronie. Zdjąć drzwi zamrażalnika z dolnego zawiasu ostrożnie unosząc je pionowo.

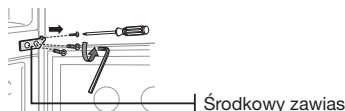

Środkowy zawias

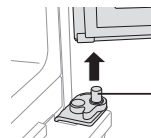

Dolny zawias



PRZESTROGA

Drzwi zamrażalnika są ciężkie. Należy uważać, żeby nie zranić się nimi podczas zdejmowania.

RZMIANA USTAWIENIA DRZWI ŁODÓWKI (CD.)

6. Odkręcić 2 śruby i zdjąć pokrywę przednich nóg lodówki.

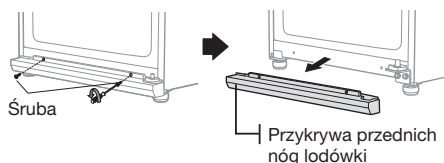

7. Odkręcić 2 sworznie zabezpieczające zawias dolny oraz sworznie po lewej stronie przedniej nogi, gdzie zamontowany zostanie wymontowany zawias dolny.

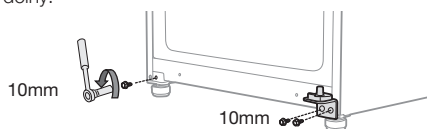

-  Przed demontażem zawiasu dolnego należy lekko przekręcić przednie nogi w kierunku zgodnym z ruchem wskazówek zegara, aby ułatwić ich demontaż i montaż.

8. Zmienić położenie wału zawiasu dolnego. Odkręcić śrubę na automatycznej prowadnicy i za pomocą klucza 11 mm odkręcić wał zawiasu dolnego. Przycocować wał zawiasu dolnego po lewej stronie i z powrotem zamontować odwróconą automatyczną prowadnicę.

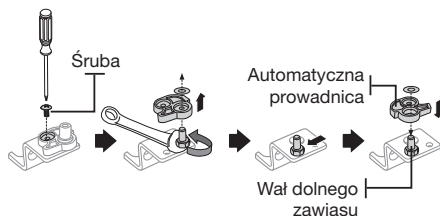

9. Przycocować zawias dolny u dołu, po lewej stronie lodówki, w miejscu w którym został odkręcony sworznie w etapie 8. Wkręcić pozostały sworznie u dołu, z prawej strony lodówki.

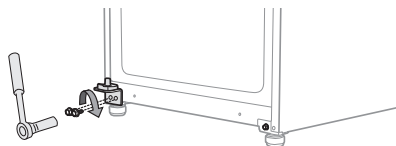

10. Zmienić stronę osłony dolnego zawiasu, a następnie zamontować osłonę przedniej nogi u dołu lodówki.

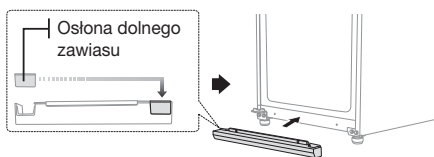

11. Zmienić stronę osłony środkowego zawiasu, wkręcić osłonę i śrubę od lewej do prawej strony.

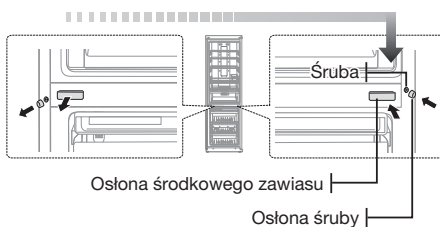

12. Odkręcić śrubę znajdującą się u dołu po prawej stronie drzwi zamrażalnika. Odwrócić ogranicznik drzwi i pierścień zawiasu z prawej na lewą stronę.

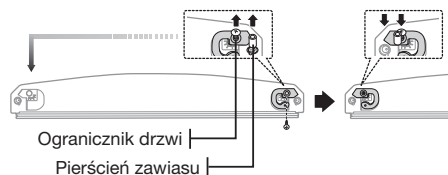

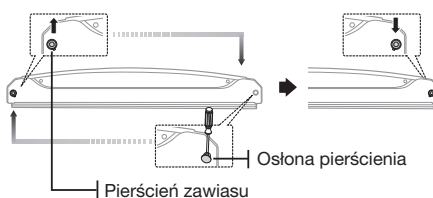

13. Odwrócić pierścień zawiasu i osłonę pierścienia znajdujące się u góry drzwi zamrażalnika.

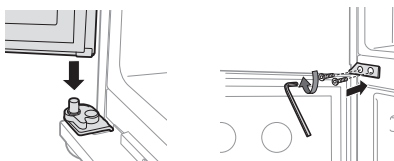

ZMIANA USTAWIENIA DRZWI LODÓWKI (CD.)

14. Ostrożnie założyć z powrotem drzwi zamrażalnika.
Za pomocą 2 sworzni zamontować zawias
środkowy po lewej stronie.



-  Po zamontowaniu drzwi zamrażalnika zostanie
jedna śruba.
Nie ma to wpływu na pracę lodówki.

15. Odkręcić śrubę u dołu po prawej stronie drzwi
zamrażalnika.
Zmienić położenie ogranicznika drzwi i pierścienia
zawiasu z prawej na lewą stronę.

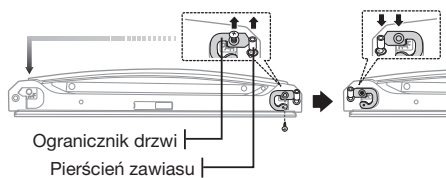

16. Za pomocą wkrętaka płaskiego zdjąć osłonę
przewodów u góry drzwi lodówki, a następnie
zdjąć zawias górny i przewody z prawej strony
drzwi lodówki.

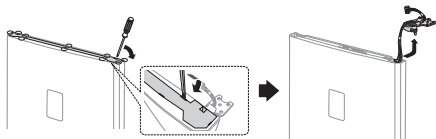

17. Zdjąć osłonę górnego prawego zawiasu i
wyciągnąć z niej przewody.

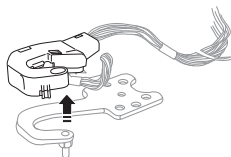

16_ ustawienie

18. Za pomocą klucza 11 mm wyjąć wał górnego
zawiasu. Obrócić górny zawias ponownie
zamontować wał.

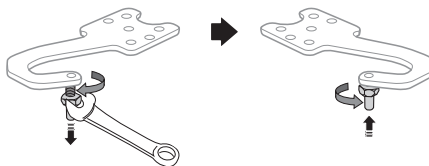

19. Odwrócić na drugą stronę osłonę drzwi i
pierścień zawiasu u góry drzwi lodówki.

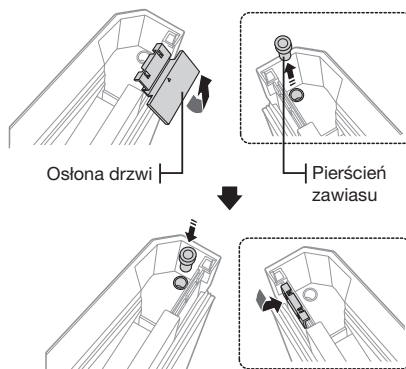

20. Zamontować ponownie górny zawias wykonując
w odwrotnej kolejności czynności etapu 19.
(Pamiętać o założeniu osłony górnego lewego
zawiasu, znajdującej się pod górnym modulem.)
Umieścić złożony zawias po lewej stronie drzwi
lodówki.

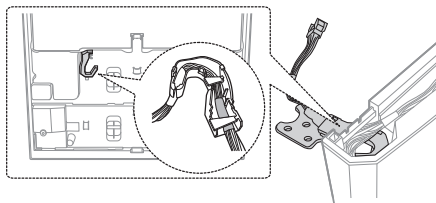

-  Sprawdzić, czy czerwona taśma na przewodzie
jest umieszczona na końcu osłony górnego
lewego zawiasu.

ZMIANA USTAWIENIA DRZWI LODOWKI (CD.)

21. Ostrożnie założyć z powrotem drzwi lodówki. Następnie dokręcić 3 sworznie mocujące zawias górny.

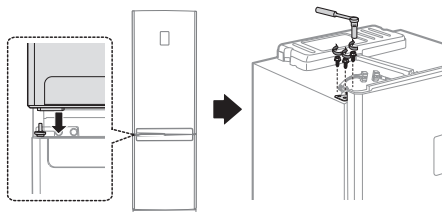

-  • Przed ponownym montażem drzwi lodówki należy odwrócić uchwyt drzwi typu B. Patrz strona 18.
- W przypadku uchwytu drzwi typu A, należy go odwrócić po zamontowaniu drzwi.

22. Podłączyć przewody, a następnie zamontować z powrotem osłonę przewodów w górnej części drzwi lodówki.

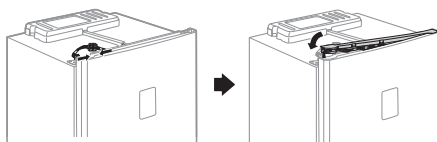

23. Zmienić pozycję osłony zawiasu górnego. Podłączyć przewód pod osłoną górną i założyć ją z powrotem.

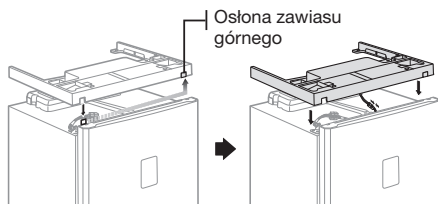

24. Dokręcić 4 śruby.

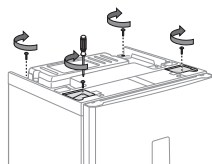

25. Zdemontować uszczelki drzwi lodówki i zamrażalnika, a następnie zamontować je ponownie, po odwróceniu o 180°.

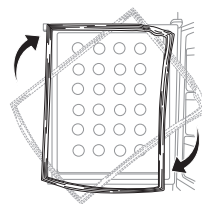

-  Po zamontowaniu drzwi z drugiej strony sprawdzić, czy uszczelki drzwi lodówki i zamrażalnika są prawidłowo zamontowane. W przeciwnym wypadku, urządzenie może hałasować lub może osadzać się w nim wilgoć, zaburzając jego pracę.

ZMIANA USTAWIENIA UCHWYTU DRZWI (TYP A)

1. Odkręcić 2 śruby znajdujące się pod drzwiami lodówki, a następnie zdjąć 2 podłużne osłony i odkręcić 2 śruby na drzwiach zamrażalnika.

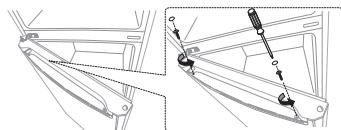
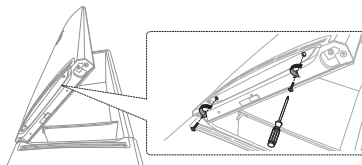

2. Lekko docisnąć w dół uchwyt drzwi lodówki i zdjąć, ciągnąc do siebie. Lekko pchnąć w górę uchwyt drzwi zamrażalnika i zdjąć, ciągnąc do siebie.

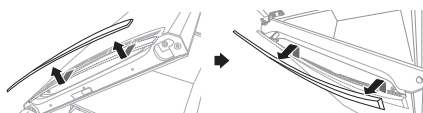

-  **PRZESTROGA** Ostrożnie zdemontować uchwyt drzwi. Haczyki w uchwycie drzwi są delikatne i łatwo mogą się złamać.

3. Po zmianie położenia uchwyty drzwi lodówki i zamrażalnika należy zamontować.

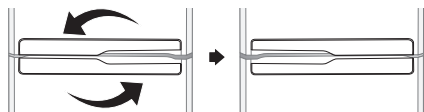

4. Dokręcić 2 śruby znajdujące się pod drzwiami lodówki, a następnie zamontować 2 śruby i 2 podłużne osłony na drzwiach zamrażalnika.

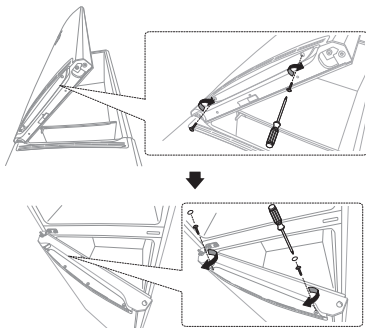

ZMIANA USTAWIENIA UCHWYTU DRZWI (TYP B)

1. Odkręcić 2 śruby znajdujące się pod drzwiami lodówki, a następnie pociągnąć osłonę uchwyty.

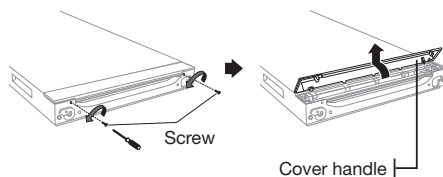

Ostrożnie zdjąć uchwyt drzwi. Haczyki w uchwycie drzwi są delikatne i łatwo mogą się złamać.

2. Odkręcić 2 śruby na pierścieniach uchwyty. Zdemontować pierścienie uchwyty i uchwyt "Easy handle".

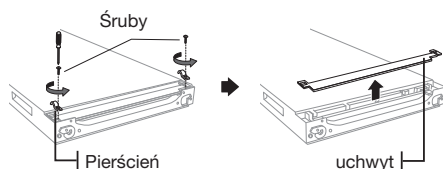

18_ ustawienie

3. Zmienić pozycję prowadnicy i sprężyny uchwyty, przekładając je z lewej na prawą stronę. Pamiętaj o przełożeniu osłony prowadnicy uchwyty z prawej na lewą stronę.

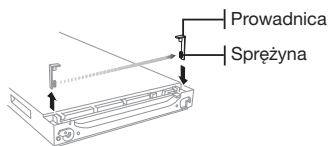

4. Zamontować uchwyt drzwi, wykonując czynności opisane w etapie 2 i 1 w odwrotnej kolejności.

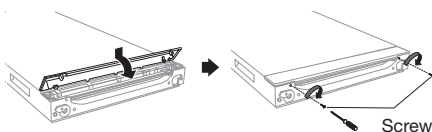

Tę procedurę należy wykonać przed 'Zmianą ustawienia drzwi lodówki' etap 23.

POZIOMOWANIE LODÓWKI

Jeśli przód urządzenia będzie znajdować się nieco wyżej niż tył, ułatwi to otwieranie i zamykanie drzwi. Aby podnieść nogi lodówki należy przekręcić je w kierunku zgodnym z ruchem wskazówek zegara, a aby je obniżyć - w kierunku odwrotnym do ruchu wskazówek zegara.

Przypadek 1) Urządzenie przechyla się w lewą stronę.

- Obrócić lewą nogę regulującą w kierunku strzałki do momentu wyrównania poziomu urządzenia.

Przypadek 2) Urządzenie przechyla się w prawą stronę.

- Obrócić prawą nogę regulującą w kierunku strzałki do momentu wyrównania poziomu urządzenia.

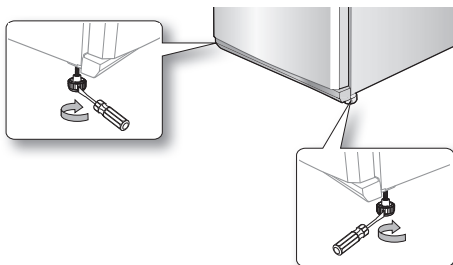

obsługa lodówki

SPRAWDZANIE PANELA STEROWANIA

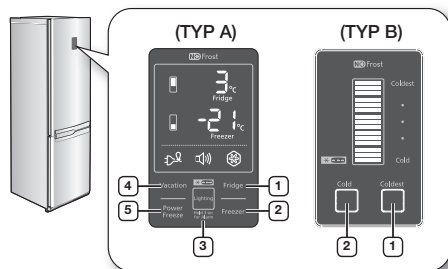

Za każdym razem po naciśnięciu przycisku, włączy się krótki dźwięk.

UŻYWANIE PANELA STEROWANIA (TYP A)

1) Lodówka

Przycisk Fridge (Lodówka) służy do ustawiania żądanej temperatury lodówki w zakresie od 1°C do 7°C. Domyślna ustawiona temperatura to 3°C, a każdorazowe wciśnięcie przycisku Fridge (Lodówka) powoduje zmianę temperatury w następującej kolejności, a na wskaźniku temperatury wyświetlana jest wybierana temperatura.

3°C – 2°C – 1°C – 7°C
4°C – 5°C – 6°C

Po ustawieniu temperatury wybrana wartość jest wyświetlana początkowo przez 5 sekund, a następnie wskaźnik pokazuje rzeczywistą temperaturę panującą w lodówce.

2) Freezer (Zamrażalnik)

Przycisk Freezer (Zamrażalnik) służy do ustawiania żądanej temperatury zamrażalnika w zakresie od -14°C do -25°C. Domyślna ustawiona temperatura to -20°C, a każdorazowe wciśnięcie przycisku Freezer (Zamrażalnik) powoduje zmianę temperatury w następującej kolejności, a na wskaźniku temperatury wyświetlana jest wybierana temperatura.



→ -20°C – -21°C – -22°C – -23°C – -24°C – -25°C
-19°C – -18°C – -17°C – -16°C – -15°C – -14°C ←

Po ustawieniu temperatury wybrana wartość jest wyświetlana początkowo przez 5 sekund, a następnie wskaźnik pokazuje rzeczywistą temperaturę panującą w zamrażalniku.

Wskaźnik temperatury Fridge (Lodówka) lub Freezer (Zamrażalnik) zaczyna migać, gdy w lodówce lub zamrażalniku z powodu przechowywania cieplej żywności lub częstego otwierania drzwi temperatura gwałtownie wzrośnie. (Wskaźnik temperatury Fridge (Lodówka) lub Freezer (Zamrażalnik) przestanie migać, gdy temperatura w lodówce lub zamrażalniku wróci do normalnej wartości. Jeśli po kilku godzinach wskaźnik temperatury nie przestanie migać, należy skontaktować się z Centrum serwisowym.

3) Lighting (Hold 3sec for Alarm) (Przytrzymaj 3 s, aby włączyć alarm)

Dotknięcie przycisku Lighting (Oświetlenie) powoduje włączenie funkcji oświetlenia i zapalenie światła pod drzwiami lodówki.



Gdy ta funkcja jest włączona, światło będzie cały czas zapalone.

Aby dostosować jasność światła, należy ponownie dotknąć przycisk Lighting (Oświetlenie). (Regulacja jasności, zależnie od modelu, może nie być dostępna). Aby wyłączyć funkcję oświetlenia należy wcisnąć przycisk Lighting (Oświetlenie) do czasu zgaśnięcia światła.

Lampka włączona (jasna) – Lampka włączona (średnia) – Lampka włączona (ciemna)
Lampka włączona ←

Aby włączyć funkcję alarmu, należy wcisnąć przycisk Lighting (Oświetlenie) przez ponad 3 sekundy.

Wskaźnik funkcji alarmowej włączy się, jeżeli drzwi lodówki będą otwarte dłużej niż 2 minuty.

Aby wyłączyć funkcję alarmu, należy wcisnąć przycisk Lighting (Oświetlenie) przez ponad 3 sekundy.

- Oświetlenie włączone: Światło świeci się.
- Oświetlenie wyłączone: Lampka zamrażalnika zapali się przy otwarciu drzwiczek zamrażalnika, gdy drzwi lodówki są zamknięte.

4 Vacation (Wakacje)

Aby włączyć funkcję Vacation (Wakacje), należy wcisnąć przycisk Vacation (Wakacje).

Spowoduje to zapalenie wskaźnika Vacation (Wakacje) i przestawienie temperatury lodówki na 15°C, aby ograniczyć pobór mocy, gdy lodówka nie będzie używana przez dłuższy czas z powodu wakacji czy podróży służbowej.

Zamrażalnik działa normalnie przy włączonej funkcji Vacation (Wakacje).



- Funkcja Vacation (Wakacje) zostanie automatycznie wyłączona po ustawieniu temperatury lodówki.
- Przed ustawieniem funkcji Vacation (Wakacje) należy usunąć całą żywność z lodówki.



5 Power Freeze (Intensywne zamrażanie)

Aby włączyć funkcję Power Freeze (Intensywne zamrażanie), należy wcisnąć przycisk Power Freeze (Intensywne zamrażanie).

Wskaźnik Power Freeze (Intensywnego zamrażania) włączy się i lodówka przyspieszy proces zamrażania produktów w zamrażalniku.

Funkcja Power Freeze (Intensywne zamrażanie) zostanie włączona na 72 godziny, a na wskaźniku zamrażalnika będzie wyświetlana temperatura -25°C. Funkcja Power Freeze (Intensywne zamrażanie) wyłączy się automatycznie.

Po zakończeniu procesu Power Freeze (Intensywnego zamrażania) wskaźnik wyłączy się, a temperatura zamrażalnika wróci do ustawionej uprzednio. Podczas używania tej funkcji wzrasta pobór mocy urządzenia.

Aby wyłączyć funkcję Power Freeze (Intensywne zamrażanie), należy ponownie wcisnąć przycisk Power Freeze (Intensywne zamrażanie).



- Funkcję Power Freeze (Intensywne zamrażanie) należy uruchomić co najmniej 24 godziny przed planowanym zamrażaniem dużych ilości jedzenia.



UŻYWANIE PANELA STEROWANIA (TYP B)

1 COLDEST (NAJZIMNIEJ)

Aby obniżyć temperaturę w lodówce należy wcisnąć jeden lub więcej razy przycisk Coldest (Najzimniej). Wskaźnik temperatury przestawi się z opcji 'cold' (zimno) na 'coldest' (najzimniej).

Domyślne ustawienie temperatury to ustawienie środkowe.

Gdy wszystkie lampki są włączone, temperatura jest ustawiona na wartość 'najzimniej'.

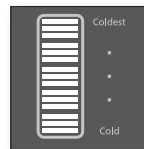

2 COLD (ZIMNO)

Aby podwyższyć temperaturę w lodówce należy wcisnąć jeden lub więcej razy przycisk Cold (Zimno).

Wskaźnik temperatury przestawi się z opcji 'coldest' (najzimniej) na 'cold' (zimno).

Domyślne ustawienie temperatury to ustawienie środkowe.

Gdy jedna lampka jest włączona, temperatura jest ustawiona na wartość 'zimno'.

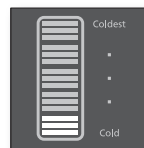

- Istnieje pięć dostępnych ustawień temperatury, którym odpowiada pięć lampek wskaźnika.
- Temperatura zamrażalnika jest wybierana automatycznie, zależnie od temperatury lodówki (patrz niżej).

Cold (Zimno)	Coldest (Najzimniej)
-14°C (7°C) – -17°C (5°C) – -20°C (3°C) – -22°C (2°C) – -25°C (1°C)	
Temperatura zamrażalnika (lodówki)	

- W przypadku konieczności zamrożenia dużej ilości jedzenia, należy wybrać najniższą temperaturę lodówki co najmniej 24 godziny wcześniej.
- Wskaźnik temperatury zaczyna mrugać, gdy w lodówce lub zamrażalniku z powodu przechowywania ciepłej żywności lub częstego otwierania drzwi temperatura gwałtownie wzrośnie. Wskaźnik temperatury przestanie migać, gdy temperatura w lodówce lub zamrażalniku wróci do normalnej wartości. Jeśli po kilku godzinach wskaźnik temperatury nie przestanie migać, należy skontaktować się z Centrum serwisowym.

SPRAWDZANIE PANELA STEROWANIA (TYP C)

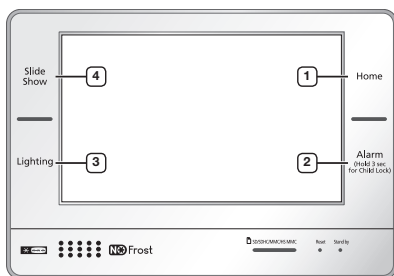

<p>1 HOME (EKRAŃ GŁÓWNY)</p>	<p>Ekran główny zawierający główne funkcje lodówki.</p>
<p>2 ALARM</p>	<p>Alarm włączy się, jeżeli drzwi lodówki będą otwarte przez okres dłuższy niż 2 minuty. Aby anulować alarm, należy ponownie nacisnąć przycisk Alarm. Naciśnięcie tego przycisku przez co najmniej 3 sekundy powoduje włączenie lub wyłączenie funkcji Child Lock (Blokada rodzicielska).</p>
<p>3 LIGHTING (OŚWIETLENIE)</p>	<p>Służy do włączania lub wyłączania światła pod drzwiami lodówki</p>
<p>4 SLIDE SHOW (POKAZ SLAJDÓW)</p>	<p>Ta funkcja służy do przeglądania obrazów zapisanych w funkcji Photo Album (Album fotograficzny).</p>

- 

Więcej informacji na temat korzystania z panelu sterowania (Typ C) znajduje się w Instrukcji obsługi ekranu LCD dołączonej do niniejszej instrukcji.
- Funkcję Power Freeze (Intensywne zamrażanie) należy uruchomić co najmniej 24 godziny przed planowanym zamrażaniem dużych ilości jedzenia.

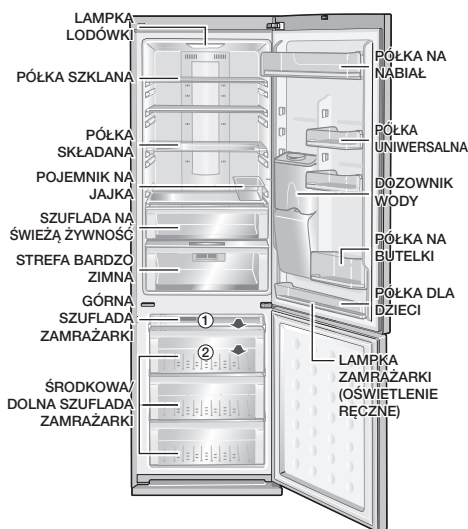

- 

Część funkcji, jak zbiornik na wodę, szuflada Cool Select Zone, Cooler Zone czy opcja Photosynthetic Fresh mogą różnić się i nie być dostępne we wszystkich modelach.
- Aby uzyskać więcej miejsca w zamrażarce, można wyjąć szuflady ① i ②. Nie wpłynie to na parametry termiczne i mechaniczne urządzenia. Pojemność zamrażarki jest podawana bez szuflad.

KORZYSTANIE Z SZUFLADY COOL SELECT ZONE™

Różne rodzaje pożywienia: ser, mięso, drób, ryby i inne potrawy można przechowywać w temperaturze pozwalającej na idealne zachowanie smaku.

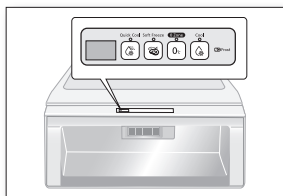

Quick Cool (Intensywne chłodzenie)

- Aby szybko schłodzić żywność, należy przechowywać ją w szufladzie Cool Select Zone oraz wcisnąć przycisk Quick Cool (Intensywne chłodzenie).
- Szuflada Cool Select Zone będzie chłodzić żywność przez 60 minut.
- Po zakończeniu trybu Quick Cool (Intensywne chłodzenie), szuflada Cool Select Zone automatycznie przestawi się w tryb Cool (Chłodzenie).

Soft Freeze (Delikatne mrożenie)

- W trybie Soft Freeze (Delikatne mrożenie) temperatura szuflady Cool Select Zone jest ustawiona na -5°C.

Zero Zone (Strefa Zero)

- W trybie Zero Zone (Strefa Zero) temperatura szuflady Cool Select Zone jest ustawiona na 0°C.

Cool (Chłodzenie)

- W trybie Cool (Chłodzenie) temperatura szuflady Cool Select Zone jest ustawiona na 3°C.

WYTWARZANIE LODU

1. Napełnić tackę wodą do 80% objętości.
2. Umieścić tackę w górnej szufladzie zamrażalnika.
3. Odczekać do momentu uformowania kostek lodu.
4. Lekko skręcić tackę, aby wydobyć kostki lodu.

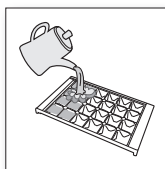

Czas zamrażania

Zalecamy odczekanie na uformowanie się lodu około 1-2 godzin przy temperaturze ustawionej na Power Freeze (Intensywne zamrażanie).



PRZESTROGA

Zagrożenie wybuchem

- Najzimniejsza część lodówki znajduje się przy ścianie tylnej.
To doskonale miejsce na przechowywanie delikatnej żywności.
- W zamrażalniku nie wolno przechowywać szklanych butelek z płynami, gdyż zamarzająca ciecz może rozsadzić butelkę.

UŻYWANIE SKŁADANEJ PÓŁKI

Istnieje możliwość złożenia półki, kiedy konieczne jest włożenie do lodówki wyższych pojemników lub produktów pod półkę.

1. Należy nieznacznie unieść półkę i przesunąć ją do wewnątrz.
2. Podnieść składaną półkę w kierunku tylnej ścianki lodówki.
3. Wyciągając składaną półkę w odwrotnym kierunku, można ją w pełni rozłożyć

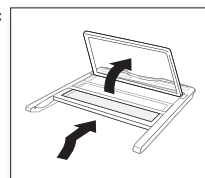

PRZESTROGA

Korzystając z półki lub myjąc ją należy uważać, żeby jej nie upuścić.

UŻYWANIE DYSTRYBUTORA WODY

Napełnianie wodą

Można wlać wodę ze zbiornika na wodę znajdującego się wewnątrz lodówki i można wyjąć zbiornik w celu nalania wody.

1. Otworzyć zbiornik na wodę wyciągając okrągły korek i napełnić wodą pitną.
 - Nie przepelniać zbiornika (maksymalnie 4,2 litra). Woda z przepelnionego zbiornika może się wylać przy otwieraniu i zamykaniu drzwi lodówki.
2. Założyć okrągły korek wciskając go do momentu kliknięcia.

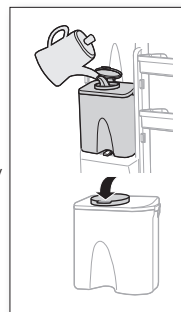

PRZESTROGA

Do zbiornika na wodę można wlewać tylko wodę.

Nalewanie wody z dystrybutora

1. Umieścić szklankę pod otworem wylotowym wody
2. Delikatnie nacisnąć szklanką dźwignię dystrybutora wody.



- Sprawdzić, czy szklanka znajduje się dokładnie pod dźwignią, aby zapobiec rozlaniu się wody.
- Dystrybutor wody dostępny lub nie w zależności od modelu.



Instalacja normalnej butelki

1. Nacisnąć dźwignię mocującą, podnieść zbiornik z wodą do góry i zdemontować.
2. Wymontować zawór dystrybutora ze zbiornika
3. Nałożyć zawór dystrybutora na zwykłą butelkę z wodą mineralną i przekręcić w kierunku zgodnym z ruchem wskazówek zegara, aby zablokować zawór.
4. Umieścić butelkę z zaworem w otworze dystrybutora.

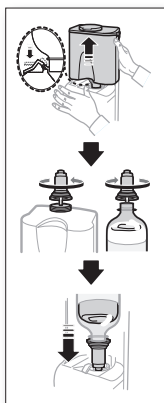

- Z butelki z wodą mineralną lub napojem może wydobywać się bulgot, gdy dostanie się do niej powietrze.
- Zależnie od rozmiaru, niektóre standardowe butelki z wodą lub napojami mogą nie pasować do zaworu dystrybutora.
- Jeśli po naciśnięciu dźwigni woda nie wypływa prawidłowo, należy ponownie nacisnąć dźwignię.
- Nie wolno stosować napojów gazowanych. Po naciśnięciu dźwigni napój może wytrysnąć, ze względu na ciśnienie gazu zgromadzonego w górnej części butelki.
- Ze względów higienicznych nie zaleca się także używania napojów o dużej zawartości cukru (soki, napoje słodzone).
- Można używać butelkowanej wody mineralnej lub przegotowanej wody z kranu, o ile nie zawiera zbyt wielu zanieczyszczeń.

Gdy dystrybutor wody nie jest używany

1. Mocno wcisnąć zawór dystrybutora do otworu dystrybutora.
 - Gdy zawór nie jest wyciągany przez dłuższy czas, przenikanie zimnego powietrza może powodować nieprawidłową pracę lodówki.
2. W miejscu zbiornika na wodę umieścić osłonę na drobne przedmioty przechowywać tam butelki
 - W osłonie mieszczą się dwie 1,5-litrowe butelki.

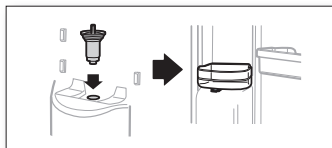

UŻYWANIE FUNKCJI PHOTOSYNTHETIC FRESH (OPCJA)

Funkcja diody LED Photosynthetic Fresh

Rośliny oddychają tylko, gdy nie ma światła. Gdy światło jest dostępne, mogą oddychać i jednocześnie przechodzić fotosyntezę.

Dlatego, warzywa przechowywane w ciemnej lodówce nadal oddychają a ich treść organiczna szybciej więdnie.

Przechowywanie warzyw i owoców w szufladzie fresh safe pozwala zachować ich świeżość, ponieważ mogą jednocześnie oddychać i przechodzić fotosyntezę



Nie wolno przez dłuższy czas wpatrywać się bezpośrednio w diodę LED funkcji Photosynthetic Fresh. Może to spowodować podrażnienie oczu.

Pracy fotosyntezy świeże

- Dioda LED funkcji Photosynthetic Fresh jest zamontowana z tyłu szuflady fresh safe. Dostarczając światło, pozwala zachować świeżość warzyw i owoców przechowywanych w szufladzie fresh safe.
- Aby zmaksymalizować ten efekt, należy przechowywać warzywa i owoce w przezroczystej torbiece winylowej lub bez żadnego opakowania. Efekt ten może być mniejszy, jeśli warzywa są przechowywane w matowych pudełkach, pojemnikach lub w czarnej torbie winylowej.



- Dioda LED funkcji Photosynthetic Fresh jest zawsze włączona przy otwartych drzwiach lodówki. Dioda będzie naprzemiennie włączać się i wyłączać przy zamkniętych drzwiach.

 Jeśli w okresie zimowym przy temperaturze lodówki ustawionej na 1°C warzywa są w niej przechowywane przez dłuższy czas, mogą zamarznąć.

DEMONTAŻ ELEMENTÓW WEWNĘTRZNYCH

Półki

Delikatnie unieść półki obydwo rękoma i pociągnąć w swoją stronę.
(Półka szklana/składana)

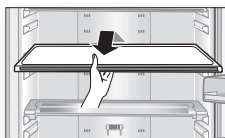

Oslony na drzwiach

Mocno chwycić osłony na drzwiach obydwo rękoma i w celu ich wyjęcia nieznacznie je unieść.

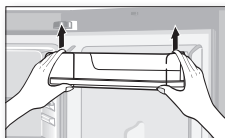

Zbiornik na wodę

Mocno chwycić zbiornik na wodę obydwo rękoma, unieść go w swoją stronę w celu wyjęcia.

 Dystrybutor wody dostępny lub nie w zależności od modelu.



Szuflady

Wyciągnąć szuflady całkowicie, następnie w celu ich wyciągnięcia unieść je nieznacznie.
(Szuflada Fresh safe / Szuflada Cool select zone / Szuflada Cooler zone / Szuflada zamrażalnika)

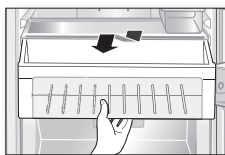

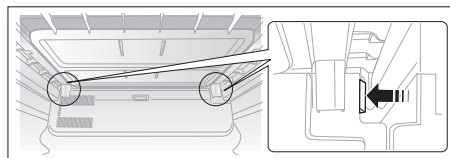

Szuflada Cooler zone

Nacisnąć mechanizm blokujący z tyłu pokrywy szuflady cooler zone, po lewej i prawej stronie i pociągnąć pokrywę szuflady cooler zone, aby ją wyciągnąć.



CZYSZCZENIE LODÓWKI

 **OSTRZEŻENIE** Do czyszczenia nie wolno używać benzenu, rozpuszczalnika, odplamiacza, wybielacza (np. Clorox) ani substancji zawierających chlor. Czyszczenie urządzenia wymienionymi substancjami lub preparatami może uszkodzić powierzchnię urządzenia i spowodować pożar.

 **PRZESTROGA** Nie należy rozpryskiwać wody na lodówkę, kiedy jest podłączona do prądu. Może to doprowadzić do porażenia prądem. Nie należy czyścić lodówki benzenem, rozpuszczalnikiem lub detergentem do samochodów ze względu na ryzyko pożaru.

WYMIANA LAMPY LED

Nie wolno samodzielnie demontować osłony lampy i wymieniać lampy LED wewnętrznej lub zewnętrznej.

 Należy skontaktować się z przedstawicielem serwisowym.

rozwiązywanie problemów

PROBLEM	ROZWIĄZANIE
Urządzenie nie działa lub temperatura jest zbyt wysoka.	<ul style="list-style-type: none"> • Sprawdzić, czy wtyczka zasilania została podłączona w prawidłowy sposób. • Czy regulator temperatury na przednim panelu został ustawiony w prawidłowy sposób? • Czy urządzenie nie stoi na stołcu i czy w pobliżu nie znajdują się źródła ciepła? • Czy tył urządzenia nie znajduje się za blisko ściany?
Produkty w chłodziarce są zmrożone.	<ul style="list-style-type: none"> • Czy temperatura na panelu sterowania jest ustawiona prawidłowo? • Czy temperatura otoczenia nie jest zbyt niska?
Niezwykłe hałasy wydobywają się z lodówki.	<ul style="list-style-type: none"> • Sprawdzić, czy urządzenie zostało zainstalowane na stabilnym i równym podłożu. • Czy tył urządzenia nie znajduje się za blisko ściany? • Czy za lub pod lodówką nie znajdują się ciała obce? • Czy hałas wydobywa się ze sprężarki urządzenia? • Dźwięk 'tykania' z powodu kurczenia i rozszerzania się różnych akcesoriów.
Przednie narożniki i boki urządzenia są ciepłe i rozpoczyna się skraplanie.	<ul style="list-style-type: none"> • W przednich narożnikach urządzenia są zainstalowane żaroodporne przewody zapobiegające skraplaniu się wilgoci. Gdy temperatura otoczenia wzrasta, to rozwiązanie może nie być skuteczne. Jednak taka sytuacja nie jest nieprawidłowa. • W sytuacji bardzo wysokiej wilgotności, skraplanie może powstawać na zewnętrznej powierzchni urządzenia, kiedy wilgoć z powietrza zetknie się z chłodną powierzchnią urządzenia.
Z urządzenia wydobywa się dźwięk wydzielających się pęcherzyków.	<ul style="list-style-type: none"> • To czynnik chłodniczy, który chłodzi urządzenie od wewnątrz.
Z wnętrza urządzenia wydobywa się nieprzyjemny zapach.	<ul style="list-style-type: none"> • Czy w lodówce nie znajdują się zepsute produkty spożywcze? • Sprawdzić, czy produkty spożywcze o mocnym zapachu (na przykład ryba) są szczelnie opakowane. • Sprawdzać od czasu do czasu lodówkę i wyrzucać popsute lub długo przechowywane produkty spożywcze.
Na ściankach urządzenia pojawił się szron.	<ul style="list-style-type: none"> • Czy odpowietrzniki są zablokowane artykułami spożywczymi znajdującymi się wewnątrz lodówki? • Rozmieścić artykuły spożywcze tak, aby poprawić wentylację. • Czy drzwi są całkowicie zamknięte?
Skraplanie na wewnętrznych ścianach urządzenia i wokół warzyw.	<ul style="list-style-type: none"> • Artykuły spożywcze z wysoką zawartością wody są przechowywane odsłonięte przy wysokim poziomie wilgotności lub drzwi były otwarte przez dłuższy czas. • Przechowuj artykuły spożywcze pod przykryciem lub w szczelnych pojemnikach.

Wartości graniczne temperatury pokojowej i otoczenia

Ta lodówka jest przeznaczona do pracy w temperaturach otoczenia odpowiadających wartościom wskazanym na tabliczce znamionowej.

Klasa	Symbol	Zakres temperatur otoczenia (°C)	
		IEC 62552 (ISO 15502)	ISO 8561
Umiarkowany rozszerzony	SN	od +10 do +32	od +10 do +32
Umiarkowany	N	od +16 do +32	od +16 do +32
Subtropikalny	ST	od +16 do +38	od +18 do +38
Tropikalny	T	od +16 do +43	od +18 do +43

-  Na temperaturę wewnętrzną mają wpływ takie czynniki jak położenie lodówki, temperatura otoczenia i częstotliwość z jaką otwierane są drzwi. Ustawić temperaturę w sposób wymagany tak, aby wyrównać te czynniki.

**Prawidłowe usuwanie produktu
(zużyty sprzęt elektryczny i elektroniczny)**

Poland

(Dotyczy krajów, w których stosuje się systemy segregacji odpadów)

To oznaczenie umieszczone na produkcie, akcesoriach lub dokumentacji oznacza, że po zakończeniu eksploatacji nie należy tego produktu ani jego akcesoriów (np. ładowarki, zestawu słuchawkowego, przewodu USB) wyrzucać wraz ze zwykłymi odpadami gospodarstwa domowego. Aby uniknąć szkodliwego wpływu na środowisko naturalne i zdrowie ludzi wskutek niekontrolowanego usuwania odpadów, prosimy o oddzielenie tych przedmiotów od odpadów innego typu oraz o odpowiedzialny recykling i praktykowanie ponownego wykorzystania materiałów.

W celu uzyskania informacji na temat miejsca i sposobu bezpiecznego dla środowiska recyklingu tych przedmiotów, użytkownicy w gospodarstwach domowych powinni skontaktować się z punktem sprzedaży detalicznej, w którym dokonali zakupu produktu, lub z organem władz lokalnych.

Użytkownicy w firmach powinni skontaktować się ze swoim dostawcą i sprawdzić warunki umowy zakupu. Produktu ani jego akcesoriów nie należy usuwać razem z innymi odpadami komercyjnymi.

Kontakt do SAMSUNG

Jeśli masz pytania dotyczące produktów marki Samsung, zapraszamy do kontaktu z naszą infolinią.

SAMSUNG ELECTRONICS POLSKA Sp. z o. o., ul. Marynarska 15, 02-674 Warszawa, Polska
801-172-678* lub +48 22 607-93-33 *

* (koszt połączenia według taryfy operatora)

www.samsung.com/pl/support



CE

Hűtőszekrény használati utasítás

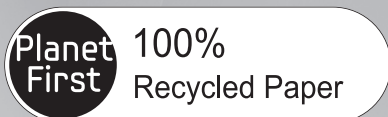

Az útmutató 100%-ban újrahasznosított papírból készült.

Magyar

képzeld el a lehetőségeket

Köszönjük, hogy ezt a Samsung terméket választotta.



Szabadon álló készülék











biztonsági tudnivalók

BIZTONSÁGI TUDNIVALÓK

- A berendezés üzembe helyezése előtt kérjük, olvassa át alaposan a jelen útmutatót, és őrizze meg, mert a későbbiekben még szüksége lehet rá.
 - A berendezést kizárólag rendeltetési céljára használja, a jelen használati útmutatóban ismertetettek szerint. A berendezést nem használhatják gyerekek, továbbá csökkent fizikai, érzékszervi vagy mentális képességű személyek, illetve olyanok, akik nem rendelkeznek a kellő tapasztalattal és tudással, hacsak ezek a személyek nem felügyelet mellett, vagy az ő biztonságukért felelős személy felügyelete alatt teszik ezt.
 - A jelen útmutatóban ismertetett, a biztonságra vonatkozó utasítások nem fednek le minden lehetséges helyzetet. Az Ön felelőssége, hogy körültekintően, ésszerűen és óvatosan járjon el a berendezés üzembe helyezése, karbantartása és üzemeltetése során.
- Mivel a jelen útmutató több modellt is magában foglal, ezért az Ön hűtőszekrényének jellemzői némiképp eltérhetnek az útmutatóban ismertetettektől, továbbá előfordulhat, hogy nem minden figyelmeztető jelzés vonatkozik az Ön berendezésére. Amennyiben bármilyen nehézsége vagy kérdése van, forduljon a legközelebbi szervizhez, vagy látogasson el honlapunkra a www.samsung.hu címen.
 - A készüléket 8 éves vagy idősebb gyermekek, illetve korlátozott fizikai, érzékszervi vagy mentális képességekkel rendelkező, illetve megfelelő tapasztalattal és tudással nem rendelkező személyek csak felügyelet mellett vagy olyan eligazítás után használhatják, amely magában foglalja a biztonságos használat módját és a lehetséges kockázatok megértését. A készülékkel nem játszhatnak gyermekek. A tisztítást és a felhasználói karbantartást gyermekek nem végezhetik felügyelet nélkül.

02_ biztonsági tudnivalók

Fontos biztonsági szimbólumok és óvintézkedések:

 FIGYELMEZTETÉS	Veszélyes vagy nem biztonságos műveletek, melyek súlyos személyi sérüléshez, vagy akár halálhoz is vezethetnek!
 VIGYÁZAT!	Veszélyes vagy nem biztonságos műveletek, melyek kisebb személyi sérüléshez, vagy a berendezés megrongálódásához vezethetnek.
	NE csinálja.
	NE szerelje szét.
	NE érjen hozzá.
	Pontosan tartsa be az utasításokat.
	Húzza ki a dugót a konnektorból.
	Az áramütés elkerülése érdekében győződjön meg róla, hogy a gép földelve van.
	Segítségért forduljon az ügyfélszolgálathoz.
	Megjegyzés.

Ezeknek, a figyelmeztető jelzéseknek a célja, hogy megelőzze az Ön és mások megsérülését. Kérjük, vegye őket figyelembe. A jelen használati útmutató elolvasása után kérjük, őrizze meg, mert később még szüksége lehet rá.

CE tanúsítvány

Ez a termék megfelel az alacsony feszültségű berendezésekre (2006/95/EK), az elektromágneses kompatibilitásra (2004/108/EK) és a veszélyes anyagok korlátozására (2011/65/EU) vonatkozó irányelveknek és a Bizottság 1060/2010/EU felhatalmazáson alapuló rendeletének, valamint az Európai Unió 643/2009-es számú rendelete által hatályba lépett energiahatékonyságra (2009/125/EK) vonatkozó irányelvnek. (Csak az európai országokban értékesített termékek esetében)



FIGYELMEZTETÉSEK A SZÁLLÍTÁSRA ÉS A TELEPÍTÉSRE VONATKOZÓAN

- ★ • A berendezés szállításakor és elhelyezésekor ügyeljen rá, hogy a hűtőszekrény hűtőkörének részei ne sérüljenek meg.
- A csövekből kispriccelő hűtőfolyadék lángra kaphat, vagy szemsérülést okozhat. Ha szivárgást észlel, óvakodjon a nyílt láng vagy egyéb tűzforrás használatától, és szellőztesse ki a helyiséget.
- Annak érdekében, hogy ne jöjjön létre veszélyes gyúlékony gáz-levegő keverék a hűtőszekrény hűtőkörének szivárgása esetén, a hűtőszekrényt a méretének megfelelő méretű helyiségben kell elhelyezni.
- Ha a hűtőszekrényen a sérülés jelei mutatkoznak, ne kapcsolja be. Ha nem tudja eldönteni, hogy a berendezés sérült-e, forduljon a márkakereskedőhöz. A hűtőszekrény elhelyezésénél ügyeljen rá, hogy 8 g-nyi R600a hűtőfolyadék-ként legalább 1 m³-es légterű legyen az adott

04_ biztonsági tudnivalók

helyiség.

A hűtőszekrényben lévő hűtőfolyadék mennyiségét illetően tekintse meg a berendezés belsejében elhelyezett azonosító táblát.



FIGYELMEZTETÉSEK AZ ELHELYEZÉSRE VONATKOZÓAN

- ☐ • Ne helyezze a hűtőszekrényt párás helyre, vagy olyan helyre, ahol a hűtőszekrényt víz érheti.
- Ha az elektromos részeket borító szigetelés megsérül, áramütés vagy tűz kialakulásának veszélye áll fenn.
- Ne tegye ki a hűtőszekrényt közvetlen napfénynek, sütőből vagy kályhából származó hőnek, továbbá ne helyezze hőt kibocsátó berendezések közelébe.
- Egy konnektorba ne dugjon be több berendezést. Ügyeljen rá, hogy a konnektor feszültsége megfeleljen a hűtőszekrény azonosító tábláján feltüntetett feszültség értéknek.
- Így érheti el a legjobb teljesítményt, és kerülheti el a lakás elektromos vezetékének

túlterhelését, ami tűzveszély kialakulásához vezethet.

- Kilazult konnektorba ne dugja be a hűtőszekrény tápkábeljét.
- Áramütés és tűz kialakulásának veszélye áll fenn.
- Ne használja a tápkábelt, ha az repedés, kopás vagy egyéb sérülés nyomait mutatja.
- Ne hajlítsa meg túlzottan a tápkábelt, és ne helyezzen rá nehéz tárgyakat.
- A hűtőszekrény közelében ne használjon spray-t.
- A hűtőszekrény közelében használt spray tűz- és robbanásveszélyt jelenthet.

-
- ★ • A hűtőszekrényt a jelen használati útmutatóban ismertetett módon kell elhelyezni.
 - A tápkábelt megfelelően dugja be, úgy, hogy a kábel lógjon.
 - Ha a tápkábelt fejjel lefelé dugja be, akkor a kábel kihúzódhat, ami tüzet vagy áramütést okozhat.
 - Ügyeljen rá, hogy a tápkábelt ne nyomja oda a falhoz a hűtőszekrény.
 - A hűtőszekrény mozgatásánál ügyeljen rá, hogy ne tegye azt rá a tápkábelre, és ne tegyen

kárt a kábelben egyéb módon.

- Ez tűzveszély kialakulásához vezethet.
- A berendezést úgy kell elhelyezni, hogy a dugója könnyen elérhető legyen üzemelés közben is.

-
- ⚡ • A hűtőszekrényt le kell földelni.
 - A hűtőszekrény leföldelésére azért van szükség, hogy a hűtőszekrényből esetlegesen szivárgó áram ne okozzon áramütést.
 - Földelésként sose használjon gázcsövet, telefonvezetékot vagy a villámlást esetlegesen vezető egyéb csövet vagy vezetékot.
 - A földelő dugó nem megfelelő használata áramütéshez vezethet.

-
- 🔧 • Ha a tápkábel sérült, cseréltesse azt ki azonnal a gyártónál vagy annak szervizével.
 - A hűtőszekrény biztosítékának cseréjét bízza szerelőre vagy szervizre.
 - Ennek be nem tartása áramütéshez vagy személyi sérüléshez vezethet.



ÓVINTÉZKEDÉSEK AZ ELHELYEZÉSSSEL KAPCSOLATBAN



- Hagyja szabadon a hűtőszekrény szellőzőnyílásait.
- A berendezést a felállítás után hagyja 2 órán át állni.



FIGYELMEZTETÉSEK A HASZNÁLATRA VONATKOZÓAN



- Vizes kézzel ne dugja be a csatlakozó dugót a konnektorba.
- Ne tartson tárgyakat a berendezés tetején.
- Az ajtó nyitásakor/csukásakor tárgyak eshetnek ki a hűtőszekrényből, ami személyi sérüléshez és/vagy anyagi kárhoz vezethet.



FIGYELMEZTETÉSEK A HASZNÁLATRA VONATKOZÓAN (FOLYT.)



- Ne helyezzen vízzel teli tárgyakat a hűtőszekrényre.
- Ha a víz kifröccsen, fennáll az áramütés veszélye.
- Ne hagyja, hogy a gyermekek lógjanak az ajtón.

- Ennek figyelmen kívül hagyása súlyos személyi sérüléshez vezethet.

- Ne hagyja a hűtőszekrény ajtaját nyitva felügyelet nélkül, és ne hagyja, hogy a gyermekek belemásszanak a hűtőszekrénybe.

- Fennáll a veszélye, hogy a gyermekek bent ragadnak, ami súlyos személyi sérülésekhez vezethet az alacsony hőmérséklet következtében.

- Soha ne dugja be ujját, vagy más tárgyat az adagoló nyílásba.

- Ennek figyelmen kívül hagyása személyi sérüléshez vagy anyagi kárhoz vezethet.

- A hűtőszekrényben ne tároljon illékony vagy gyúlékony anyagokat, úgymint benzint, hígítószeret, alkoholt, étert vagy LP gázt.

- Az ilyen termékek tárolása robbanásveszélyes!

- A hűtőszekrényben ne tároljon az alacsony hőmérsékletre érzékeny farmakológiai termékeket, tudományos anyagokat vagy egyéb, alacsony hőmérsékletre érzékeny termékeket.

- Olyan termékek, melyek

szigorú hőmérséklet-kontrollt igényelnek, nem tárolhatók a hűtőszekrényben.

- Ne tegyen vagy használjon elektromos berendezéseket a hűtőszekrényben.
Ez alól kivételt képeznek azok a berendezések, melyeket a gyártó ajánl.
- Ne használjon hajszárítót a hűtőszekrény belsejének megszáraitására.
A kellemetlen szagok eltávolítására ne helyezzen égő gyertyát a hűtőszekrénybe.
- Ez áramütéshez vagy tűz kialakulásához vezethet.
- Vizes kézzel ne érjen hozzá a hűtőszekrény fagyasztórészének belső falához, illetve az ott tárolt élelmiszerekhez.
- Ez fagyási sérülést okozhat.
- Ne használjon mechanikus eszközöket vagy bármely más eszközt a leolvasztás felgyorsítására, kivéve a gyártó által ajánlott megoldásokat.
- Ne tegyen kárt a hűtőszekrény hűtőkörében.

-
- ★ • A terméket háztartási környezetben történő élelmiszertárolásra lett

tervezték.

- Az üvegeket szorosan egymás mellé helyezze, hogy azok ne essenek ki.
- Ha gázszivárgást észlel, óvakodjon a nyílt láng vagy egyéb tűzforrás használatától, és szellőztesse ki a helyiséget.
- Kizárólag a gyártó vagy a szerelők által mellékelt LED lámpákat használja.
- A gyermekeket ne hagyja felügyelet nélkül a hűtőszekrény közelében, mert azok játszhatnak a berendezéssel és/vagy bemászhatnak abba.

-
- ✂ • Ne szerelje szét vagy próbálja meg megjavítani a hűtőszekrényt saját kezűleg.
 - Ekkor fennáll a tűzokozás, a meghibásodás és/vagy a személyi sérülés veszélye.
Meghibásodás esetén forduljon szerelőhöz.

-
- ✍ • Ha a berendezés furcsa hangokat ad ki, ég, vagy szagot vagy füstöt áraszt, azonnal húzza ki a dugót a konnektorból, és keresse fel a legközelebbi szervizközpontot.

biztonsági tudnivalók _07

- Ennek be nem tartása áramütéshez vagy tűz kialakulásához vezethet. Hagyja szabadon a hűtőszekrény szellőzőnyílásait.
- Ha nem boldogul a lámpa cseréjével, forduljon szerelőhöz.
- Ha a termék LED lámpával van felszerelve, ne távolítsa el a lámpabúrát és a LED lámpát saját kezűleg.
- Kérjük, forduljon szerelőhöz.
- Ha a hűtőszekrényben por vagy víz van, húzza ki a dugót a konnektorból, és forduljon a Samsung Electronics szervizközpontjához.
- Fennáll a tűz kialakulásának veszélye.



ÓVINTÉZKEDÉSEK A HASZNÁLATTAL KAPCSOLATBAN

- ★ • A termék lehető legjobb teljesítményének elérése érdekében:
 - Ne helyezze az élelmiszereket szorosan a hűtőszekrény belső falának hátulján lévő szellőzőnyílás elé, mert ezzel blokkolhatja a levegő szabad áramlását.

08_ biztonsági tudnivalók

- Az élelmiszereket csomagolja be jól, vagy helyezze őket légmentesen záródó edényekbe, és csak így tegye be a hűtőszekrénybe.
- Szénsavas vagy habzó italokat ne rakjon a fagyasztórekeszbe. Üvegpalackot vagy üvegedényt ne tegyen a fagyasztóba.
- Amikor ezek tartalma megfagy, az üveg eltörhet, és személyi sérülést vagy anyagi kárt okozhat.
- Ne változtassa meg a hűtőszekrény működését, és semmilyen módon ne módosítsa azt.
- A módosítások személyi sérülést vagy anyagi kárt okozhatnak. A külső személyek által a teljes készüléken végzett egyetlen módosításra sem vonatkozik a Samsung jótállási szolgáltatás, és a Samsung nem felelős a külső személyek által végzett módosításokból eredő biztonsági problémákért vagy károkért.
- Ne zárja el a szellőzőnyílásokat.
- A szellőzőnyílások eltakarása esetén, különösen ha az műanyag zacskóval történik, a hűtőszekrény túlzottan lehűlhet. Ha a hűtési idő túl hosszú ideig

tart, eltörhet a vízszűrő, ami vízszivárgást okoz.

- Fagyasztásra behelyezett friss élelmiszert ne rakjon a már megfagyasztott mellé.
- Tartsa be a maximális eltarthatósági időket, és vegye figyelembe a fagyasztott áruk lejáratí idejét.
- Csak iható vizet töltsön a víztartályba, és a víztartó rekeszbe.
- Az üveg felületét kímélje az erős ütődésektől erőhatásoktól.
- A törött üveg személyi sérüléshez vezethet, és/vagy anyagi kárt okozhat.



VIGYÁZAT!

FIGYELMEZTETŐ JELEK TISZTÍTÁSHOZ ÉS KARBANTARTÁSHOZ

-  • Ne permetezzen vizet a hűtőszekrény belsejébe vagy a készülék közvetlen közelében.
- Tűz vagy áramütés veszélye állhat fenn.
- Ne fújjon szét gyúlékony gázt a hűtőszekrény közelében.
- Robbanás vagy tűz kockázata állhat fenn.
- Ne permetezzen tisztítószer közvetlenül a kijelzőre.

- Lekophatnak a kijelzőre nyomtatott betűk.

-  • Távolítsa el minden idegen anyagot vagy szennyeződést a csatlakozó dugó villáiról. A csatlakozó dugó tisztításához azonban ne használjon nedves vagy vizes ruhát.
- Ellenkező esetben tűz vagy áramütés veszélye állhat fenn.



- Tisztítás vagy karbantartás előtt húzza ki a mélyhűtő kábelét a csatlakozó aljzatból.



FIGYELMEZTETÉS

FIGYELMEZTETŐ JELEK HULLADÉKKEZELÉSHEZ

-  • Ártalmatlanítás előtt győződjön meg róla, hogy a készülék hátoldalán lévő csövek egyike sem sérült.
- Alkalmazott hűtőközeg: R600a vagy R134a. Ellenőrizze a kompresszor címkéjét a készülék hátulján és a minősítő címkét a hűtőszekrény belsejében; innen megtudhatja, hogy a hűtőszekrény milyen hűtőközeggel működik. Ha a termék tűzveszélyes gázt (R600a hűtőközeget) tartalmaz,

biztonsági tudnivalók **_09**

forduljon a helyi hatósághoz a termék biztonságos hulladékkezelése érdekében. A ciklopentánt a szigetelés felfúvató gázaként használják. A szigetelőanyagban lévő gázok esetében különleges ártalmatlanítási eljárásra van szükség. A termék környezetbarát módon történő leselejtezésével kapcsolatban kérjük, érdeklődjön a helyi hatóságoknál.

A leselejtezés előtt győződjön meg róla, hogy a hűtőszekrény hátulján lévő csövek nincsenek megsérülve. A csövek szabad térben eltörnek.

- Ha a készülék izobután (R600a) hűtőközeget tartalmaz, akkor ez a gáz egy természetes gáz, amely nagy mértékben kompatibilis a környezettel, de egyben tűzveszélyes is. A készülék szállítása és telepítése során gondoskodni kell arról, hogy a hűtőkör ne sérüljön meg.
- A hűtőszekrény és más hűtőszekrények hulladékként való kezelésekor távolítsa el az ajtót, az ajtó tömítéseit és az ajtóreteszeket, nehogy kisgyermek vagy állatok maradjanak benne.

A polcokat hagyja a készülékben, hogy a gyermekek ne tudjanak könnyen belemászni.

A gyermekeket szemmel kell tartani, hogy ne játsszanak a régi készülékkel.

- Kérjük, környezetbarát módon helyezze el a termék csomagolóanyagait is.

TOVÁBBI TIPPEK A RENDELTETÉSSZERŰ HASZNÁLATHOZ

- Áramszünet esetén hívja az elektromos művek helyi kirendeltségét, és kérdezze meg, meddig tarthat előreláthatólag az áramszünet.
- Az egy-két órás áramszünet rendszerint nincs hatással a hűtőszekrényben uralkodó hőmérsékletre. Áramkimaradás esetén csak a legszükségesebb esetben nyissa ki az ajtókat.
- Ha viszont az áramszünet 24 óránál tovább tart, vegyen ki minden fagyasztott élelmiszert.
- Ha a hűtőszekrény kulccsal zárható, tartsa azt távol a gyermekektől, és ne a készülék közelében helyezze el.

- A készülék nem működik megbízhatóan (túl magasra emelkedhet a hőmérséklet a hűtőszekrényben), ha a külső hőmérséklet hosszú ideig a hűtőszekrény tervezési hőmérsékleti tartománya fölé emelkedik.
- Ne tároljon olyan élelmiszereket, amelyek alacsony hőmérsékleten könnyen romlanak, például banánt vagy dinnyét.
- YA készülék jegesedésmentes kialakítású, ami azt jelenti, hogy nincs szükség a hűtőtér leolvasztására, miután ez automatikusan történik.
- A leolvasztás alatti hőmérséklet-emelkedés megfelel az ISO szerinti követelményeknek. Ha azonban meg kívánja akadályozni, hogy a készülék leolvasztása alatt túlzottan megemelkedjen a fagyasztott élelmiszerek hőmérséklete, csomagolja azokat több réteg újságpapírba.
- A fagyasztott élelmiszerek hőmérsékletének leolvasztás alatt történő megemelkedése lerövidítheti azok eltarthatóságának időtartamát.

- A két csillagjellel (❄❄) jelölt kétcsillagos tárhely(ek)ben vagy rekesz(ek)ben kissé magasabb a hőmérséklet, mint a fagyasztó többi részében.

A kétcsillagos tárhely(ek) vagy rekesz(ek) helye az utasítások és/vagy szállítási feltételek szerint változhat.

Energia-megtakarítási tippek

- A készüléket hűvös, száraz helyiségbe telepítse, ahol megfelelő a szellőzés. Gondoskodjon róla, hogy a készüléket ne érje közvetlen napsugárzás, és soha ne helyezze közvetlenül hőforrás (például radiátor) mellé.
- Soha ne zárja el a készülék szellőzőnyílásait vagy -rácsait.
- Mielőtt meleg ételt rakna a hűtőszekrénybe, hagyja azt kihűlni.
- A fagyasztott élelmiszert hagyja a hűtőszekrényben kiolvadni. Így a fagyasztott termékek hőenergiáját a hűtőszekrényben lévő élelmiszerek hűtésére használhatja fel.
- Ne hagyja nyitva túl hosszú ideig a készülék ajtaját, amikor élelmiszert helyez be,

biztonsági tudnivalók _11

vagy vesz ki. Minél rövidebb ideig van nyitva az ajtó, a hűtőszekrényben annál kevesebb jég képződik.

- Rendszeresen tisztítsa meg a hűtőszekrény hátulját. A por növeli az energiafogyasztást.
- Ne állítsa a hőmérsékletet a szükségesnél alacsonyabbra.
- Tegye lehetővé a levegő megfelelő kiáramlását a hűtőszekrény aljánál és a hátuljánál. Ne fedje el a szellőzőnyílásokat.
- Üzembe helyezéskor hagyjon szabad helyet a hűtőszekrény előtt, mögött, valamint a két oldalán. Ezzel csökkenthető az energiafogyasztás, így alacsonyabb lesz az áramszámla.

- A leghatékonyabb energiafelhasználás érdekében minden kosarat, rekeszt és polcot a gyártó által beállított pozícióban használjon.

A készüléket otthoni és ahhoz hasonló használati körülményekre tervezték, mint például

- személyzeti konyhákba boltokban, irodákban és más munkahelyeken;
- tanyaházakba és vendégek általi használatra szállodákba, motellekbe és más szálláshelyekre;
- panziókba;
- étkeztetéssel foglalkozó helyekre és hasonló, nem kereskedelmi felhasználásra.

tartalomjegyzék

A HŰTŐSZEKRENY ÜZEMBE HELYEZÉSE	13
A HŰTŐSZEKRENY HASZNÁLATA	19
HIBAELHÁRÍTÁS	25

a hűtőszekrény üzembe helyezése

FELKÉSZÜLÉS A HŰTŐSZEKRENY ELHELYEZÉSÉRE

Gratulálunk a Samsung hűtőszekrény vásárlásához. Reméljük, élvezni fogja az új készülék által kínált csúcstechnológiájú funkciók hatékonyagát.

- A hűtőszekrényt a jelen használati útmutatóban ismertetett módon kell elhelyezni.
- A berendezést kizárólag rendeltetési céljára használja, a jelen használati útmutatóban ismertettek szerint.
- Nyomatékosan javasoljuk, hogy az esetleges javításokat szakemberrel végeztesse el.
- Kérjük, környezetbarát módon helyezze el a termék csomagolóanyagait is.



Mielőtt kicserélné a hűtőszekrény belső égőjét, húzza ki a hálózati csatlakozó dugót.

- Ellenkező esetben fennáll az áramütés veszélye.

A legjobb hely kiválasztása a hűtőszekrény számára

- Olyan helyet válasszon, amit nem ér közvetlen napsugárzás.
- Sík padlójú helyet válasszon.
- Olyan helyet válasszon, ahol elegendő tér van a hűtőszekrény ajtajának kinyitásához.
- A jobb és bal oldalon, valamint hátul és felül hagyjon elegendő helyet a levegő keringéséhez. Ha a hűtőszekrénynek nincs elég helye, akkor nem biztos, hogy megfelelően tud működni a belső hűtőrendszer.
- Ügyeljen arra, hogy a készüléket karbantartás és szerviz esetén szabadon lehessen mozgatni.

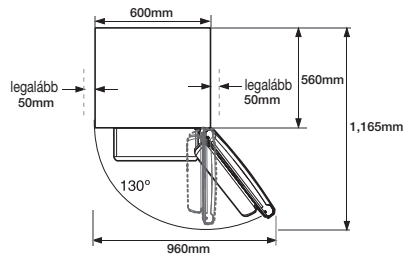
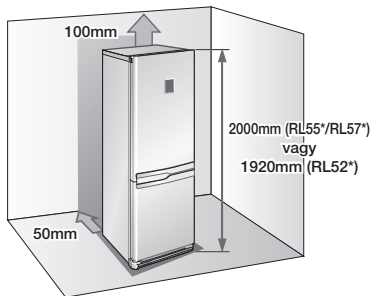

- A termék magassága modelltypustól függően eltérhet.
- Elhelyezéskor biztosítson elegendő szabad helyet jobbra, balra, hátul és felül. Ez segít csökkenteni a teljesítményfelvételt és a villanszámláit.
- Ne tegye a hűtőszekrényt olyan helyre, ahol a hőmérséklet alacsonyabb, mint 10 °C.



VIGYÁZAT!

Elhelyezéskor, szervizeléskor vagy a hűtőszekrény mögötti terület tisztításakor egyenesen húzza ki a készüléket, és a munka befejeztével egyenesen tolja vissza. Győződjön meg róla, hogy a padló elbírja a teljesen megtöltött hűtőszekrényt.



Távolítsa el a címkét a távtartóról, majd a jobb teljesítmény érdekében helyezze fel a két távtartót (szürke kockát) a hűtőszekrény hátuljára. Győződjön meg arról, hogy a két távtartó rögzítve van az alábbi képek megfelelően. Ez javítja a hűtőszekrény teljesítményét.

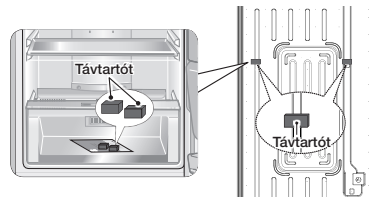

A HŰTŐSZEKRÉNY AJTAJÁNAK MEGFORDÍTÁSA



A Samsung azt javasolja, hogy a hűtőszekrény ajtajának megfordítását bizzza a Samsung hivatalos szervizpartnereire. Ez a szolgáltatás díjköteles, annak díját a vásárló fizeti.



A fordított ajtónyitás érdekében az ajtó átszerelésére tett kísérletből eredő hibákra nem vonatkozik a gyártó jótállása. Az ebből eredő javítások díjkötelesek, azok díját a vásárló fizeti.

Szükséges szerszámok

NINCS MELLÉKELVE		
Phillips csillagfejű (+) csavarhúzó	Lapos fejű (-) csavarhúzó	10 mm-es csőkulcs (csavarokhoz)

NINCS MELLÉKELVE		KIEGÉSZÍTŐ ALKATRÉS Z
11 mm-es kulcs (a pántokhoz)	3/16"-os imbuszkulcs (középső pántoz)	Bal felső pánttakaró (a felső burkolat alatt)

1. Távolítsa el a 4 csavart a hűtőszekrény tetejéről.

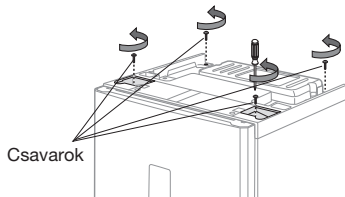

Győződjön meg, hogy a hűtőszekrényt áramtalanította, mielőtt hozzányúlna az elektromos vezetékekhez.

2. Vegye le a felső burkolatot. Ne felejtse el lekötöni a vezetéket a felső burkolat alsó részéről.

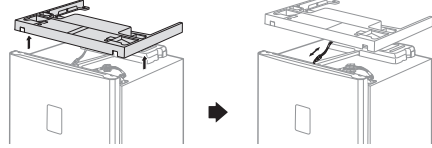

Ügyeljen rá, hogy ne tegyen kárt az elektromos vezetékekben a felső burkolat eltávolítása közben.

3. Kösse le a vezetéket, majd távolítsa el a 3 csavart a hűtőszekrény tetejéről.

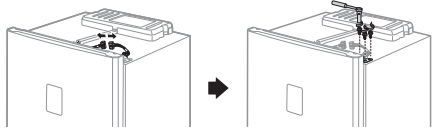

Győződjön meg róla, hogy a hűtőszekrény ajtaja szorosan záródik.

4. Egyenesen felfelé emelve vegye le óvatosan az ajtót a középső pántról.

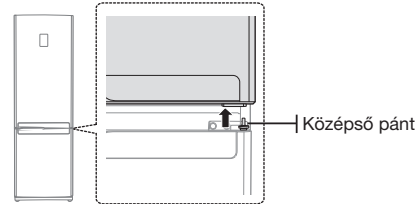

A hűtőszekrény ajtaja nehéz – vigyázzon, nehogy megsérüljön az ajtó levétele közben.

5. Szerelje le a középső pántot a 2+1 csavar eltávolításával. Egyenesen felfelé emelve vegye le óvatosan az ajtót az alsó pántról.

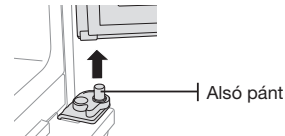
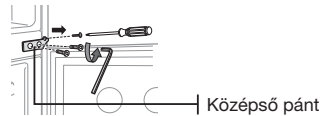

A hűtőszekrény ajtaja nehéz - vigyázzon, nehogy megsérüljön az ajtó levétele közben.

14_ üzembe helyezés

A HŰTŐSZEKRÉNY AJTAJÁNAK MEGFORDÍTÁSA (FOLYT.)

6. A 2 csavar kihajtásával vegye le az előlő láb burkolatát.

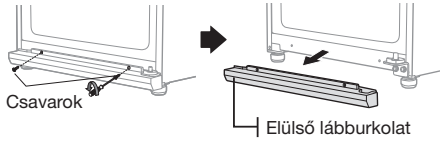

7. Csavarozza ki az alsó pántot tartó 2 csavart, valamint az előlő láb bal oldalánál, az eltávolított alsó pántnál található csavart.

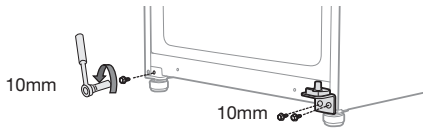

-  Az alsó pánt eltávolítása előtt fordítsa el kissé jobbra az előlő lábakat a szerelés megkönnyítése érdekében.

8. Állítsa át az alsó pánt tengelyének pozícióját. Távolítsa el az automatikus vezető csavarját, majd távolítsa el az alsó pánt tengelyét egy 11 mm-es kulccsal. Csatlakoztassa az alsó pánt tengelyét a bal oldalon, majd helyezze vissza a megfordított automatikus vezetőt.

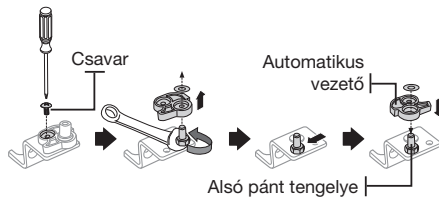

9. Szerelje fel az alsó pántot a hűtőszekrény bal alsó részére, ahol korábban eltávolította a csavart a 8. lépésben. Hajtsa be a hátralévő csavart a hűtőszekrény jobb alsó részén.

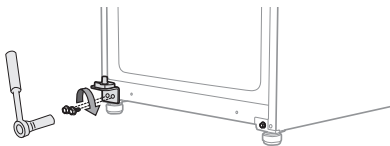

10. Helyezze át a másik oldalra az alsó pánt burkolatát, majd helyezze fel az első láb burkolatot a hűtőszekrényre.

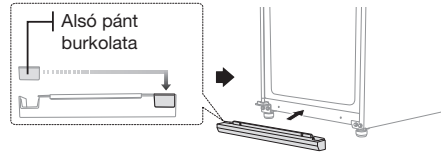

11. Helyezze át a bal oldalról a jobb oldalra a középső pánt burkolatot és a csavarokat.

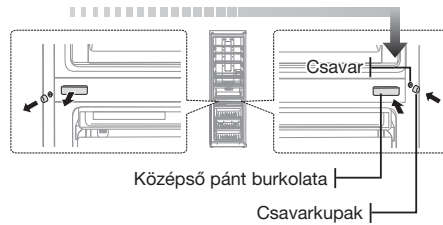

12. Hajtsa ki a csavart a hűtőszekrény ajtajának jobb alsó részéről. Helyezze át a jobb oldalról a bal oldalra az ajtóütközőt és a pánt tengelyét.

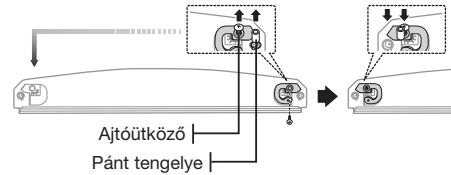

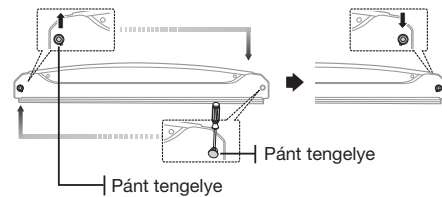

13. Helyezze át a pánt tengelyét és a pánt burkolatát a hűtőszekrény ajtajának tetején.

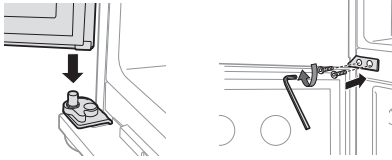

A HŰTŐSZEKRENY AJTAJÁNAK MEGFORDÍTÁSA (FOLYT.)

14. Óvatosan helyezze vissza a hűtőszekrény ajtaját. Szerelje fel a középső pántot a bal oldalra, 2 csavar segítségével.



-  Az ajtó megfordítása után egy csavar megmarad. Ez azonban nincs hatással a hűtőszekrény teljesítményére.

15. Hajtsa ki a csavart a hűtőszekrény ajtajának jobb alsó részéről. Helyezze át jobbról balra az ajtóütközőt és a pánt tengelyét.

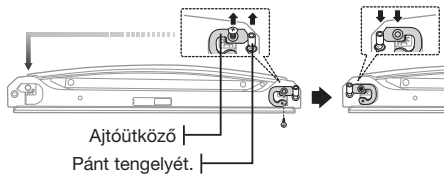

16. Távolítsa el a vezetékburkolatot a hűtőszekrény ajtajának tetejéről egy csavarhúzó segítségével, majd vegye le a felső pántot és a vezetékeket a hűtőszekrény ajtajának jobb oldaláról.

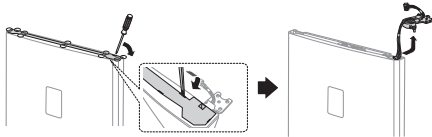

17. Vegye le a jobb felső pánt burkolatát a felső pántról, majd húzza ki a vezetékeket a jobb felső pánt burkolatából.

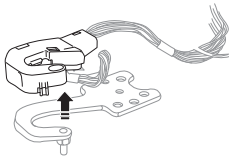

16_ üzembe helyezés

18. Egy 11 mm-es kulcs segítségével válassza le a felső pánt tengelyét. Fordítsa meg a felső pántot, és helyezze vissza a felső pánt tengelyét.

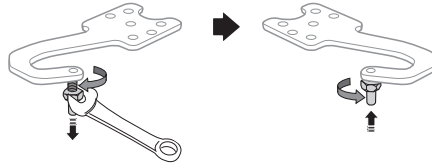

19. Helyezze át az ajtó burkolatot és a pánt tengelyét a hűtőszekrény ajtajának tetején.

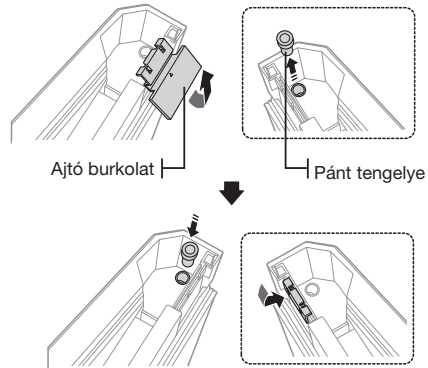

20. Szerelje vissza a felső pántot a 19. lépés fordított sorrendjében. (Ügyeljen rá, hogy a bal felső pántburkolatot használja, amely a felső burkolat alatt található.) Helyezze fel az összeszerelt pántot a hűtőszekrény ajtajának bal oldalára.

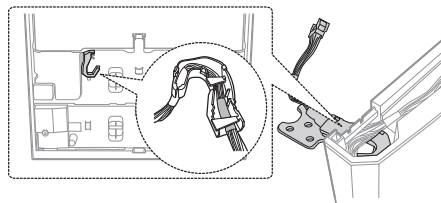

-  Ügyeljen rá, hogy a vezeték piros szalagja a bal felső pántburkolat végénél legyen.

A HŰTŐSZEKRÉNY AJTAJÁNAK MEGFORDÍTÁSA (FOLYT.)

21. Óvatosan helyezze vissza a hűtőszekrény ajtaját. Ezután húzza meg a 3 csavart a felső pánt rögzítéséhez.

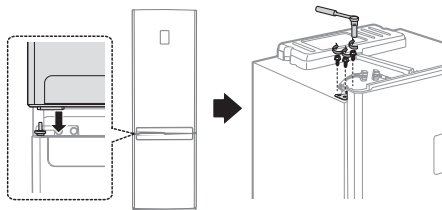

-  • A hűtőszekrény ajtajának visszahelyezése előtt fordítsa meg a B típusú fogantyút. Lásd: 18. oldal.
- Az A típusú fogantyú esetében a fogantyút az ajtó megfordítása után kell áthelyezni.

22. Csatlakoztassa a vezetékeket, majd szerelje fel a vezetékburkolatot a hűtőszekrény ajtajának felső részén.

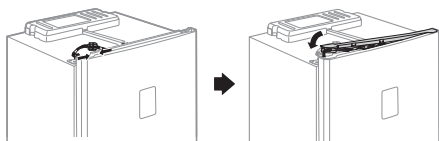

23. Helyezze át a felső pánt burkolatát. Csatlakoztassa a vezetéket a felső burkolaton, és tegye vissza a felső burkolatot az eredeti helyére.

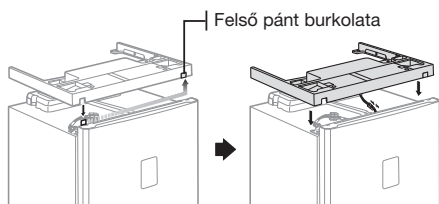

24. Húzza meg a 4 csavart a helyükön.

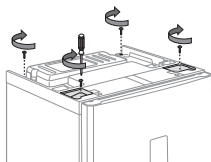

25. Távolítsa el a hűtőszekrény és az ajtó tömítéseit, forgassa el őket 180°-ban, majd helyezze őket vissza.

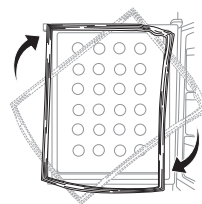

-  Az ajtó megfordítása után győződjön meg róla, hogy a hűtőszekrény és az ajtó tömítései megfelelően a helyükön vannak. Ha nincsenek a helyükön, zaj keletkezhet vagy pára képződhet, ami hatással van a hűtőszekrény teljesítményére.

AZ AJTÓFOGANTYÚ MEGFORDÍTÁSA (A TÍPUS)

1. Hajtsa ki a 2 csavart a hűtőszekrény ajtajának aljáról, vegye le a 2 burkolatot, majd távolítsa el a 2 csavart a hűtőszekrény ajtajáról.

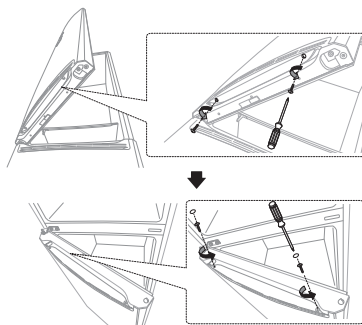

2. Enyhén nyomja le a hűtőszekrény fogantyúját, majd távolítsa el azt maga felé meghúzva. Enyhén nyomja fel a hűtőszekrény fogantyúját, majd távolítsa el azt maga felé meghúzva.

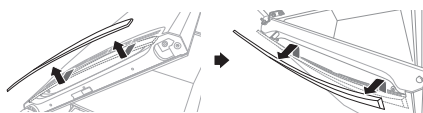

-  **VIGYÁZAT!** Óvatosan szerelje le az ajtó fogantyúját. Az ajtófogantyúk belső részén lévő kampók könnyen letörhetnek.

üzembe helyezés _17

3. A hűtőszekrény és a fagyasztó ajtajainak fogantyúit helyezze át a másik oldalra.

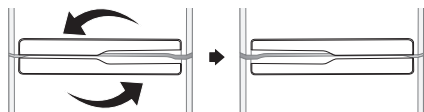

4. Húzza meg a 2 csavart a hűtőszekrény ajtaján, majd szerelje fel a 2 burkolatot, és a 2 csavart a hűtőszekrény ajtajára.

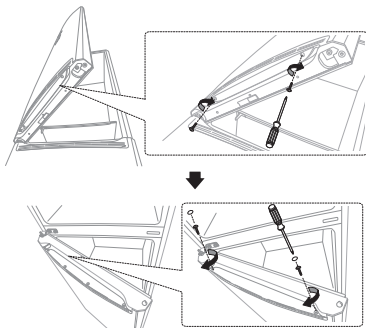

AZ AJTÓFOGANTYÚ MEGFORDÍTÁSA (B TÍPUS)

1. Hajtsa ki a 2 csavart a hűtőszekrény ajtajának ajjáról, majd húzza meg a fogantyú burkolatát.

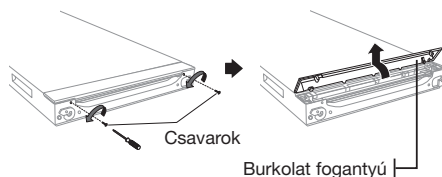

Óvatosan szerelje le a fogantyú burkolatát. A fogantyú burkolatának belső részén lévő kampók könnyen letörhetnek.

2. Hajtsa ki a 2 csavart a fogantyú tömítőgyűrűjéről. Távolítsa el a fogantyú tömítőgyűrűt és szerelje le az Easy fogantyút.

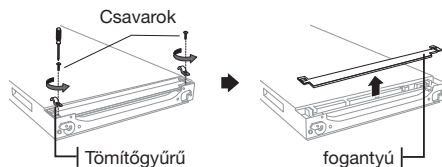

18_ üzembe helyezés

3. Helyezze át balról jobbra a fogantyú csúszkát és a rugót. Ne felejtse el a fogantyú csúszka burkolatát, is áthelyezni.

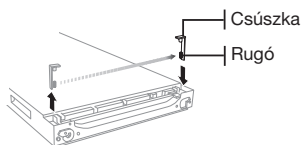

4. Szerelje fel az ajtófogantyút a 2. és 1. lépések fordított sorrendben történő elvégzésével.

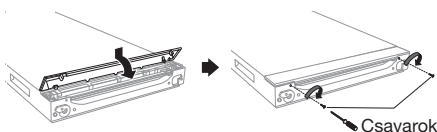

Ezt „A hűtőszekrény ajtajának megfordítása” művelet 23. lépése előtt kell elvégezni.

A HŰTŐSZEKRENY SZINTEZÉSE

Ha a berendezés eleje kissé magasabban van, mint a hátulja, az ajtó könnyebben nyitódik/ csukódik.

A magasság növeléséhez a beállító lábakat forgassa jobbra, a magasság csökkentéséhez pedig forgassa balra.

1. eset: A berendezés balra dől.

- Forgassa a bal oldali beállító lábat a nyíl irányába, amíg a készülék vízszintes nem lesz.

2. eset: A berendezés jobbra dől.

- Forgassa a jobb oldali beállító lábat a nyíl irányába, amíg a készülék vízszintes nem lesz.

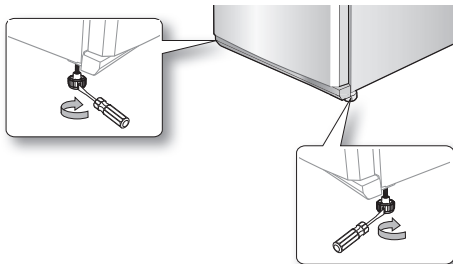

a hűtőszekrény használata

A VEZÉRLŐPANEL ELLENŐRZÉSE

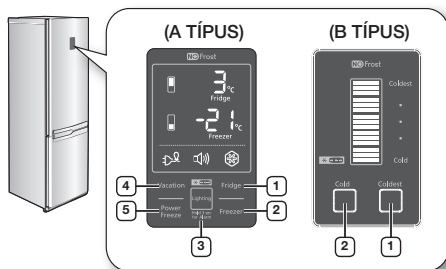

A gomb minden egyes megnyomásakor rövid hangjelzés hallatszik.

A VEZÉRLŐPANEL HASZNÁLATA (A TÍPUS)

1 Fridge (Hűtőszekrény)

Nyomja meg a Fridge (Hűtőszekrény) gombot a hűtőszekrény hőmérsékletének beállításához (1 °C és 7 °C között). Az alapértelmezett hőmérséklet-beállítás 3 °C. A hőmérséklet a Fridge (Hűtőszekrény) gomb egyes megnyomására a következőképp változik, illetve a hőmérsékletjelző ennek megfelelően jeleníti meg az értékeket.

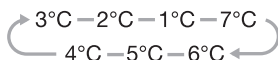

Ha végzett a hőmérséklet beállításával, a beállított hőmérséklet 5 másodpercig marad látható, ezt követően pedig a hűtőszekrény tényleges hőmérséklete kerül kijelzésre.

2 Freezer (mélyhűtő)

Nyomja meg a Fridge (Mélyhűtő) gombot a fagyasztó hőmérsékletének beállításához (-14°C és -25°C között). Az alapértelmezett hőmérséklet-beállítás -20 °C. A hőmérséklet a Freezer (Mélyhűtő) gomb egyes megnyomására a következőképp változik, illetve a hőmérsékletjelző ennek megfelelően jeleníti meg az értékeket.

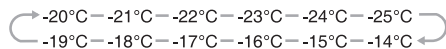

Ha végzett a hőmérséklet beállításával, a beállított hőmérséklet 5 másodpercig marad látható, ezt követően pedig a mélyhűtő tényleges hőmérséklete kerül kijelzésre.

A hűtő és a fagyasztó hőmérséklet visszajelző villog amikor a hőmérséklet a hűtőben vagy a fagyasztó rekeszben drámaian felmegy mert egymás mellé rakta a meleg ételeket, vagy gyakran nyitogatta az ajtót. (A hűtő és a fagyasztó hőmérséklet visszajelző villogása megáll amikor a hőmérséklet a hűtőben vagy a fagyasztó rekeszben normális lesz. Ha a hőmérséklet jelző villogása nem áll meg néhány óra után sem, kérjük lépjen érintkezésbe a szerviz központtal.)

3 Lighting (Hold 3sec for Alarm) (Világítás – a riasztáshoz tartás nyomva 3 másodpercig)

Nyomja meg a Lighting (Világítás) gombot a Világítás funkció bekapcsolásához – ekkor a hűtőszekrény ajtaja alatti fény bekapcsol. Ez addig világít, amíg a Világítás funkció be van kapcsolva. Ha szeretné beállítani a világítás fényerejét, nyomja meg ismét a Lighting (Világítás) gombot. (Lehet, hogy az adott modell nem rendelkezik a fényerő beállítása funkcióval.) A Világítás funkció kikapcsolásához tartsa nyomva a Lighting (Világítás) gombot addig, amíg a fény ki nem alszik.

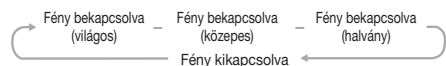

A Riasztó funkció bekapcsolásához tartsa nyomva legalább 3 másodpercig a Lighting (Világítás) gombot. Ha a hűtőszekrény ajtaja 2 percnél hosszabb időre nyitva marad, felgyullad a riasztás visszajelzője, és a hűtőszekrény figyelmeztető hangjelzést ad.

A Riasztó funkció kikapcsolásához tartsa nyomva legalább 3 másodpercig a Lighting (Világítás) gombot.

- Világítás bekapcsolva: A fény bekapcsolva marad.
- Világítás kikapcsolva: Ha kinyitja a fagyasztó ajtaját, miközben a hűtő ajtaja csukva marad, a világítás bekapcsol.

4 Vacation (Vakáció)

Nyomja meg a Vacation (Vakáció) gombot a Vakáció funkció bekapcsolásához. A vakáció funkció ikonja ekkor kigyullad, és a hűtőszekrény hőmérséklete 15°C-ra áll be az energiafogyasztás minimalizálása érdekében. Ez a funkció akkor hasznos, ha hosszú vakációra vagy üzleti útra megy, vagy ha nincs szüksége a hűtőszekrényre. A Vakáció funkció bekapcsolása nincs hatással a mélyhűtő működésére.



- Ha a Vakáció funkció aktív, és átállítja a hűtőszekrény hőmérsékletét, akkor a funkció automatikusan kikapcsol.
- Ügyeljen arra, hogy ne hagyjon élelmiszert a hűtőszekrényben, ha bekapcsolja a Vakáció funkciót.

5 Power Freeze (Gyorsfagyasztás)

Nyomja meg a Power Freeze (Gyorsfagyasztás) gombot a Gyorsfagyasztás funkció bekapcsolásához.



Felgyullad a gyorsfagyasztás visszajelzője, és a hűtőszekrény felgyorsítja a benne lévő termékek fagyasztásához szükséges időt. A Gyorsfagyasztás funkció 72 óráig aktív, a mélyhűtő hőmérsékletjelzője pedig -25 °C-ot mutat ilyenkor. A Gyorsfagyasztás funkció automatikusan kikapcsol. Amikor a gyorsfagyasztás kész, a funkció visszajelzője kikapcsol, és a fagyasztó a korábban beállított hőmérsékletre kapcsol vissza. E funkció használata növeli az energiafogyasztást. A Gyorsfagyasztás funkció kikapcsolásához nyomja meg ismét a Power Freeze (Gyorsfagyasztás) gombot.



- Ha nagy mennyiségű élelmiszert kell lefagyasztania, legalább 24 órával előtte állítsa be a Gyorsfagyasztás funkciót.

A VEZÉRLŐPANEL HASZNÁLATA (B TÍPUS)

1 Coldest (Leghidegebb)

Nyomja meg a Coldest (Leghidegebb) gombot egy vagy több alkalommal a hűtőszekrény hőmérsékletének csökkentéséhez. A hőmérsékletjelző ekkor a hideg értékről a leghidegebb értékre vált. Az alapértelmezett beállítás a két véglet között van.

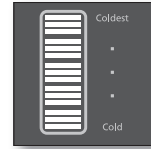

Ha mindegyik fény világít, a hőmérséklet a leghidegebb beállításra van állítva.

2 Cold (Hideg)

Nyomja meg a Cold (Hideg) gombot egy vagy több alkalommal a hűtőszekrény hőmérsékletének növeléséhez. A hőmérsékletjelző ekkor a leghidegebb értékről a hideg értékre vált.

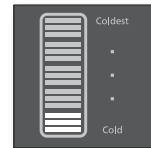

Az alapértelmezett beállítás a két véglet között van. Ha csak egy fény világít, a hőmérséklet a hideg beállításra van állítva.



- Ha nagy mennyiségű élelmiszert kell lefagyasztania, legalább 24 órával előtte állítsa a hűtőszekrény hőmérsékletét a leghidegebbre.
- A készülék a fagyasztó hőmérsékletét a hűtőszekrény hőmérsékletének megfelelően automatikusan szabályozza (az alábbiakban ismertetettek szerint).

Hideg

-14°C (7°C) – -17°C (5°C) – -20°C (3°C) – -22°C (2°C) – -25°C (1°C)

Leghidegebb

A mélyhűtő (hűtőszekrény) hőmérséklete

- Ha nagy mennyiségű élelmiszert kell lefagyasztania, legalább 24 órával előtte állítsa a hűtőszekrény hőmérsékletét a leghidegebbre.
- A hőmérsékletjelző elkezd villogni, ha a hűtőszekrény vagy a mélyhűtő hőmérséklete drámaian elkezd növekedni, például a behelyezett meleg étel vagy a gyakori ajtónyitogatás következtében. A hőmérsékletjelző akkor hagyja abba a villogást, ha a hűtőszekrény vagy a mélyhűtő hőmérséklete visszatér a normális szintre. Ha a hőmérsékletérzékelő több óra elteltével sem hagyja abba a villogást, forduljon a szervizközpontjához.

A VEZÉRLŐPANEL ELLENŐRZÉSE (C TÍPUS)

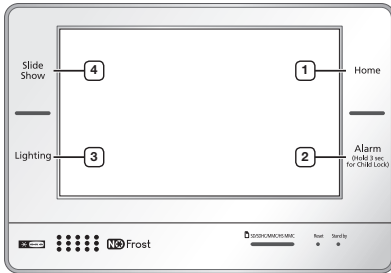

1 HOME (Kezdőképernyő)	A kezdőképernyőn érhetők el a hűtőszekrény fő funkciói.
2 ALARM (Riasztás)	A riasztás figyelmeztet arra, ha a hűtőszekrény ajtaját 2 percnél hosszabb időre nyitva hagyják. Nyomja meg ismét az Alarm (Riasztás) gombot, ha ki szeretné kapcsolni a riasztást. A Gyerekzár funkció be-/kikapcsolásához tartsa nyomva ezt a gombot 3 másodpercig.
3 LIGHTING (Világítás)	Be-/kikapcsolhatja a világítást a hűtőszekrény ajtaja alatt.
4 SLIDE SHOW (Diavetítés)	Ezzel a funkcióval megtekintheti a Fényképalbumban elmentett képeket.

- A Vezérlőpanel (C típus) használatával kapcsolatos további információkat a jelen útmutatóhoz mellékelt „Az LCD-vezérlés útmutatója” c. kiadványban olvashatja.
- Ha nagy mennyiségű élelmiszert kell lefagyasztania, legalább 24 órával előtte állítsa be a Gyorsfagyasztás funkciót.

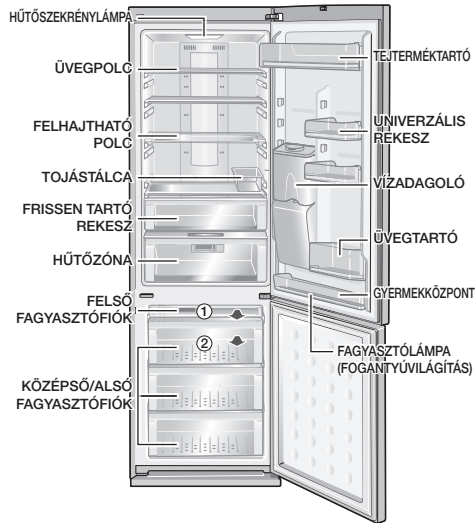

- Bizonyos funkciók, pl. a víztartály, a szabályozható hőmérsékletű zóna, a hűtőzóna és a fotoszintetikus frissen tartó funkció modellenként eltérhetnek, és nem minden modellben található meg.
- Ha több helyre van szüksége a mélyhűtőben, kivetheti az **1** -es és a **2** -es fiókot. Ez nincs hatással a termikus és mechanikus jellemzőkre. A mélyhűtő tárolókapacitásának értéke e fiókok nélkül értendő.

A COOL SELECT ZONE™ HASZNÁLATA

A különböző élelmiszereket, mint például a sajtot, a húst, a halat stb. ideális hőmérsékleten tarthatja, hogy azok megőrizzék ízüket.



Gyorchűtés

- Ha szeretné gyorsan lehűteni az élelmiszert, helyezze a Cool Select Zone-ba, és nyomja meg a Quick Cool (gyorchűtés) gombot.
- A Cool Select Zone az élelmiszert 60 percen keresztül hűteni fogja.
- Miután a Gyorchűtés üzemmód befejeződött, a Cool Select Zone fiókjá automatikusan átáll Hűtés üzemmódra.

Mérsékelt fagyasztás

- A Mérsékelt fagyasztás üzemmód kiválasztásakor a Cool Select Zone hőmérséklete $-5\text{ }^{\circ}\text{C}$ -ra áll be.

Zéró zóna 0°C

- A Zéró zóna üzemmód kiválasztásakor a Cool Select Zone hőmérséklete $0\text{ }^{\circ}\text{C}$ -ra áll be.

Hűtés

- A Hűtés üzemmód kiválasztásakor a Cool Select Zone hőmérséklete $3\text{ }^{\circ}\text{C}$ -ra áll be.

JÉGKÉSZÍTÉS

1. A tálcát legfeljebb 80 %-ig töltsé fel vízzel.
2. Helyezze a jégtálcát a fagyasztó felső fiókjába.
3. Várja meg, amíg jégkockák alakulnak ki.
4. A jégkockákat úgy tudja kivenni, hogy enyhén megcsavarja a jégtálcát.

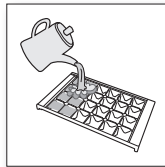

Fagyasztási idő

Ajánlatos körülbelül 1-2 órát várni Power Freeze (Gyorsfagyasztás) hőfokbeállítás mellett, mire jégkockák alakulnak ki.



Robbanásveszély

- A hűtőszekrény leghidegebb része a hátsó panel. Ezek a legalkalmasabbak kényes élelmiszerek tárolására.
- A folyadékokot tartalmazó üvegeket soha ne tárolja a fagyasztóban, mivel az üveg széttörhet, amikor a tartalma megfagy.

AZ ÖSSZECSUKHATÓ POLC HASZNÁLATA

Összezsukhatja a polcot, ha nagyobb edényeket vagy árukat szeretne az alatta lévő polcra helyezni.

1. Egy kissé emelje meg a polcot és csúsztassa befelé.
2. Emelje meg a polcot a hátsó fal irányába.
3. A polc kihúzásához hajtsa végre a fenti műveleteket fordított sorrendben

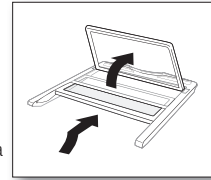

A polc kieshet, ezért legyen körültekintő, amikor használja vagy tisztítja azt.

A VÍZADAGOLÓ HASZNÁLATA

A víz betöltése

A víztartályt feltöltheti úgy is, hogy az a helyén van a hűtőszekrényben, de úgy is, hogy kiveszi azt.

1. Távolítsa el a kerek kupakot, majd töltsé fel a tartályt ivóvízzel.
- Ne töltsé nagyon tele a víztartályt (legfeljebb kb. 4,2 literet töltsön bele). Erre azért kell figyelni, mert máskülönben az ajtó nyitásakor/ csukásakor a víz kifröccsenhet.
2. Tegye vissza a kerek sapkát úgy, hogy lenyomja, amíg a helyére nem kattan.



Csak vizet töltsön a tartályba.

Víz adagolása a vízadagolón keresztül

1. Helyezzen egy poharat a vízadagoló alá
2. Nyomja neki a poharat a vízadagoló karjának.



- Ügyeljen rá, hogy az üvegpohár egy vonalban legyen az adagoló nyílással, nehogy kifröccsenjen a víz.

- Lehet, hogy az adott modell nem tartalmazza a vízadagolót.



Szokványos palack behelyezése

1. Nyomja meg a rögzítőkart, emelje fel a víztartályt, és vegye ki azt.
2. Vegye ki az adagolócsapot a víztartályból
3. Helyezze fel az adagolócsapot egy szokványos ásványvizes palackra, majd forgassa el őket jobbra az adagolócsap rögzítéséhez.
4. Helyezze be az adagolócsappal ellátott vizespalackot az adagoló nyílásába.

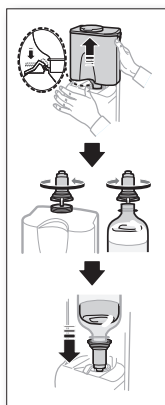

- Bugyborékoló hangot hallhat, amikor a folyadék helyébe levegő áramlik a normál méretű ásványvizes vagy italos palackba.
- Előfordulhat, hogy egyes normál méretű ásványvizes vagy italos palackokra – méretüktől függően – nem lehet felhelyezni az adagolócsapot.
- Ha nem jön elegendő víz, amikor megnyomja a kart, nyomja meg azt még egyszer.
- Szénsavas italokat ne helyezzen be. Amikor megnyomja a kart, az ital a palack felső részében felhalmozódott széndioxid nyomása miatt kifröccsenhet.
- Higiénias okokból a magas cukortartalmú italok (gyümölcslevek, üdítők) használatát nem ajánljuk.
- Palackozott ásványvizet vagy forralt csapvizet úgy alkalmazhat, ha az nem tartalmaz üledéket.

Ha a vízadagolót nem használja

1. Rögzítse fel stabilan az adagolócsapot az adagolónyílásra.
 - Ha az adagolócsapot kiszereeli, akkor előfordulhat, hogy a hűtőszekrény nem működik megfelelően, mert az adagolócsap nyílásán keresztül eltávozik a hideg levegő.
2. Tegyen egy multifunkciós polcot a víztartály helyére, amin palackozott italokat tárolhat.
 - A polcon két 1,5 literes palack helyezhető el.

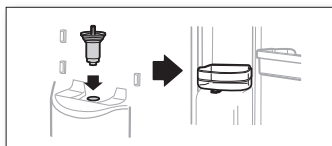

UA FOTOSZINTETIKUS FRISSEN TARTÓ FUNKCIÓ HASZNÁLATA (OPCIÓ)

A fotoszintetikus frissen tartó LED

Fény nélkül a növények csak lélegezni tudnak. Fény jelenlétében azonban lélegezni és fotoszintetizálni is képesek.

Ezért a sötét hűtőszekrényben tárolt zöldségek csak lélegezni tudnak, szervesanyag-tartalmuk pedig gyorsan csökken, vagyis elfonnyadnak.

A frissáru fiókban tárolt zöldségek és gyümölcsök hosszabb ideig megőrzik frissességüket, mivel itt lélegezni és fotoszintetizálni is képesek.



A szembántalmak megelőzése érdekében ne nézzen hosszabb ideig a fotoszintetikus frissen tartó LED fényébe.

A fotoszintetikus frissen tartó funkció használata

- A fotoszintetikus frissen tartó LED a frissáru fiók hátsó részén helyezkedik el. A fénynek köszönhetően a frissáru fiókban tárolt zöldségek és gyümölcsök hosszabb ideig megőrzik frissességüket.



- A maximális hatás érdekében a zöldségeket átlátszó műanyag zacskóban vagy csomagolás nélkül tárolja a fiókban. A funkció kevésbé hatékony, ha a zöldséget vagy gyümölcsöt nem átlátszó dobozban vagy fekete műanyag zacskóban tárolja a fiókban.

használat_23

- Amikor a hűtőajtó nyitva van, a fotszintetikus frissen tartó LED folyamatosan világít. Amikor az ajtó zárva van, a LED rendszeres időközönként ki-, illetve bekapcsol.

 Ha télen a hűtő hőmérsékletét 1 °C-ra állítja, hosszabb tárolás esetén a zöldségek megfagyhatnak

A BELSŐ ALKATRÉSZEK ELTÁVOLÍTÁSA

Polcok

Óvatosan emelje fel a fiókokat két kézzel, és húzza önmaga felé. (üvegpolc/összecskukható polc)

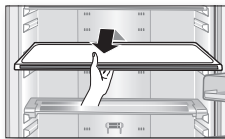

Ajtópolcok

Az ajtópolcok eltávolításához erőteljesen fogja meg az ajtópolcot két kézzel, és emelje fel óvatosan.

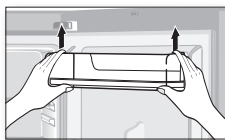

Víztartály

A víztartály eltávolításához erőteljesen fogja meg a víztartályt két kézzel, és emelje fel óvatosan.

 Lehet, hogy az adott modell nem tartalmazza a víztartályt.



Fiókok

Húzza ki teljesen a fiókokat, majd egy kissé emelje meg azokat a teljes eltávolításhoz. (Frissáru fiók/szabályozható hőmérsékletű zóna fiók/hűtőzóna fiók/fagyasztó fiók)

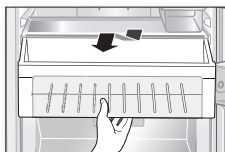

Cooler zone

Nyomja meg a Cooler zone burkolatának jobb és bal hátsó részén lévő rögzítőeszközt, majd húzza meg a Cooler zone burkolatát annak eltávolításához.

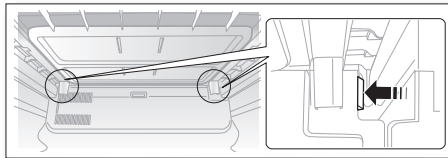

A HŰTŐSZEKRENY TISZTÍTÁSA



FIGYELMEZTETÉS

A tisztításhoz ne használjon benzolt, hígítót, hipót vagy klórt. Ezek a vegyszerek károsíthatják a berendezés felületét és tüzet okozhatnak.



VIGYÁZAT!

Lehetőség van a gumi ajtószigetelés eltávolítására a könnyebb tisztítás érdekében. A gumi ajtószigetelés visszahelyezésekor azonban ügyeljen rá, hogy megfelelően tegye azt vissza, máskülönben a hűtőszekrény nem fog kellő hatékonysággal üzemelni.

A LED LÁMPA CSERÉJE

Ha a belső vagy külső LED lámpa tönkrement, ne szerelje le a lámpaburkolatot és a LED lámpát saját kezűleg.



Kérjük, forduljon szerelőhöz.

hibaelhárítás

PROBLÉMA	MEGOLDÁS
A készülék egyáltalán nem működik, illetve a belső hőmérséklet túl magas.	<ul style="list-style-type: none"> • Ellenőrizze, hogy a hálózati csatlakozó megfelelően van bedugva. • Az első panelen lévő hőmérséklet-szabályozó megfelelően van beállítva? • A készülék közvetlen napsugárzásnak van kitéve, vagy a közelben valamilyen hőforrás van? • A készülék hátulja túl közel van a falhoz?
A hűtőszekrényben lévő élelmiszer megfagyott.	<ul style="list-style-type: none"> • Az első panelen lévő hőmérséklet-szabályozó a leghidegebb hőmérsékletre van beállítva? • Túl alacsony a környezeti hőmérséklet?
Szokatlan zajok hallhatók.	<ul style="list-style-type: none"> • Ellenőrizze, hogy a készülék szilárd, sík padlón álljon. • A készülék hátulja túl közel van a falhoz? • Beesett valamilyen idegen tárgy a készülék mögé vagy alá? • A zaj a készülék kompresszorából származik? • Kattogó hangot akkor hall, amikor a különféle tartozékok összehúzódnak vagy kitágulnak.
A készülék első sarkai és oldalai melegek és kondenzáció kezdődik.	<ul style="list-style-type: none"> • A berendezés elülső részének sarkaiban hőálló csövek vannak elhelyezve annak érdekében, hogy megakadályozzák a páralecsapódást. Amikor a környező hőmérséklet nő, előfordulhat, hogy ez a megoldás nem kellő hatékonyságú. Ez azonban nem rendellenes. • Nagyon párás időjárás esetén kondenzáció alakulhat ki a készülék külső felületén, amikor a levegőben levő pára a készülék hideg felületén lecsapódik.
Bugyborékoló folyadék hangja hallható a készülékben.	<ul style="list-style-type: none"> • Ez a hűtőközeg hangja, amely a készülék belsejét hűti.
Kellemetlen szag jelentkezik a készülék belsejében.	<ul style="list-style-type: none"> • Van romlott étel a hűtőszekrényben? • Ügyeljen rá, hogy az erős szagú élelmiszer (például hal) légmentesen legyen becsomagolva. • Rendszeres időközönként tisztítsa meg a hűtőszekrényt, és dobja ki a megromlott vagy gyanús élelmiszert.
Fagyott réteg található a készülék falain.	<ul style="list-style-type: none"> • Nem tömíti el a hűtőszekrényben tárolt élelmiszer a szellőzőket? • Hagyjon megfelelő helyet az élelmiszerek között, hogy javítsa a szellőzést. • Teljesen zárva van az ajtó?
Kondenzáció alakul ki a készülék belső falán és a zöltségek körül.	<ul style="list-style-type: none"> • Magas víztartalmú csomagolatlan élelmiszert tárol, ezért magas a páratartalom, vagy az ajtó hosszú ideig nyitva volt. • Tárolja az élelmiszereket lefedve vagy zárt tárolóedényekben.

emlékeztető

emlékeztető

Környezeti hőmérsékleti határok

Ezt a hűtőszekrényt az adattáblán megadott hőmérséklet-osztályra megadott környezeti hőmérséklet-tartományban való üzemelésre tervezték.

Kategória	Szimbólum	Környezeti hőmérséklet tartománya (°C)	
		IEC 62552 (ISO 15502)	ISO 8561
Bővített hőmérséklet-tartomány	SN	+10 – +32	+10 – +32
Mérsékelt égövön	N	+16 – +32	+16 – +32
Szubtrópusi égövön	ST	+16 – +38	+18 – +38
Forró égövön	T	+16 – +43	+18 – +43

-  A belső hőmérsékletre hatással lehetnek olyan tényezők, mint pl. a hűtőszekrény elhelyezése, a környezeti hőmérséklet és az, hogy milyen gyakran nyitják az ajtót. A hőmérséklet beállításával ezek a tényezők kompenzálhatók.

A termék hulladékba helyezésének módszere
(WEEE – Elektromos és elektronikus berendezések hulladékai)

Hungary



(A szelektív gyűjtő rendszerekkel rendelkező országokban használható)

Ez a jelzés a terméken, tartozékain vagy dokumentációján arra utal, hogy hasznos élettartama végén a terméket és elektronikus tartozékait (pl. töltőegység, fejhallgató, USB kábel) nem szabad a háztartási hulladékkal együtt kidobni. A szabálytalan hulladékba helyezés által okozott környezet- és egészségkárosodás megelőzése érdekében ezeket a tárgyakat különítse el a többi hulladéktól, és felelősségteljesen gondoskodjon az újrahasznosításukról az anyagi erőforrások fenntartható újrafelhasználásának elősegítése érdekében.

A háztartási felhasználók a termék forgalmazójától vagy a helyi önkormányzati szervektől kérjenek tanácsot arra vonatkozóan, hová és hogyan vihetik el az elhasznált termékeket a környezetvédelmi szempontból biztonságos újrahasznosítás céljából.

Az üzleti felhasználók lépjenek kapcsolatba beszállítójukkal, és vizsgálják meg az adásvételi szerződés feltételeit. Ezt a terméket és tartozékait nem szabad az egyéb közületi hulladékkal együtt kezelni.

Kapcsolatfelvétel: SAMSUNG WORLD WIDE

Bármilyen észrevétele, vagy kérdése van Samsung termékekkel kapcsolatban, forduljon a SAMSUNG ügyfélszolgálathoz

1138.Budapest Dunaviárg utca 2. Gateway office building, Tower 1
0680SAMSUNG (0680-726-786)
0680PREMIUM (0680-773-648)
<http://www.samsung.com/hu/support>



Chladnička návod k použití

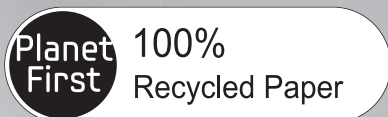

Tato příručka je vyrobena ze 100% recyklovaného papíru.

Čeština

představte si ty možnosti

Děkujeme vám, že jste zakoupili tento výrobek společnosti Samsung.













Volně stojící zařízení

bezpečnostní informace

BEZPEČNOSTNÍ INFORMACE

- Před použitím tohoto spotřebiče si pečlivě přečtěte návod a uchovejte jej na bezpečném místě poblíž spotřebiče pro budoucí potřebu.
- Používejte tento přístroj pouze pro účely, k nimž je určen, a to způsobem popsaným v této příručce. Tento spotřebič není určen k používání osobami (včetně dětí) se sníženými psychickými, smyslovými nebo duševními schopnostmi, nebo nezkušenými osobami, pokud nejsou pod dozorem nebo nebyly poučeny o způsobu používání spotřebiče osobou odpovědnou za jejich bezpečnost.
- Varování a důležité bezpečnostní pokyny uvedené v této příručce nezahrnují všechny možné podmínky a situace, které mohou nastat. Je na vaší zodpovědnosti, abyste při instalaci, údržbě a používání spotřebiče postupovali rozumně, obezřetně a pečlivě.
- Následující návod k obsluze slouží pro více modelů, a proto se vlastnosti vaší chladničky mohou v některých detailech odlišovat od vlastností, které jsou v návodu popsány, a ne všechny varovné značky musí platit. V případě jakýchkoliv dotazů nebo problémů se obraťte na nejbližší servisní středisko nebo vyhledejte pomoc a informace online na adrese www.samsung.com.
- Tento spotřebič mohou používat děti od 8 let a osoby se sníženými fyzickými, smyslovými nebo duševními schopnostmi nebo s nedostatečnými zkušenostmi a znalostmi jedině v případě, že jsou pod dozorem nebo byly poučeny o bezpečném použití spotřebiče a chápou s ním spojená rizika. Děti si se spotřebičem nesmějí hrát. Čištění a údržbu nesmějí provádět děti bez dozoru.

Důležité bezpečnostní symboly a opatření:

 VÝSTRAHA	Riskantní a nebezpečné jednání, které může vést k vážnému zranění nebo usmrcení.
 UPOZORNĚNÍ	Riskantní a nebezpečné jednání, které může vést k lehčímu zranění nebo k poškození majetku.
	NEPOKOUŠEJTE SE.
	NEROZEBÍREJTE.
	NEDOTÝKEJTE SE.
	Pečlivě dodržujte pokyny.
	Odpojte napájení ze zásuvky.
	Ujistěte se, že je spotřebič uzemněn, aby nedošlo k úrazu elektrickým proudem.
	Zavolejte kontaktní středisko, kde vám pomohou.
	Poznámka.

Smyslem výstražných symbolů je předejít úrazu, který by se mohl stát vám nebo někomu jinému. Pečlivě je dodržujte. Po přečtení této části uložte příručku na bezpečné místo pro budoucí použití.

Označení CE

Tento výrobek byl označen jako vyhovující směrnici Low Voltage Directive (2006/95/ES), směrnici Electromagnetic Compatibility Directive (2004/108/ES), směrnici RoHS (2011/65/EU), nařízení Commission Delegated Regulation (EU) č. 1060/2010 a směrnici Eco-Design (2009/125/ES) ve smyslu nařízení (ES) č. 643/2009 Evropské unie. (Pouze pro výrobky prodávané v evropských zemích)

DŮLEŽITÁ UPOZORNĚNÍ TÝKAJÍCÍ SE PŘEPRAVY A MÍSTA INSTALACE

-  • Při přepravě a instalaci spotřebiče je třeba dbát na to, aby nedošlo k poškození některé části chladičského okruhu.

- Pokud chladicí médium unikne z okruhu, může vzplanout nebo způsobit poranění očí. Zjistíte-li únik chladiva, nepřibližujte se k chladničce s otevřeným plamenem nebo předměty, které by mohly způsobit požár, a důkladně vyvětrejte místnost.
- Aby se při výskytu netěsnosti chladicího okruhu nevytvořila výbušná směs vzduchu a plynu, velikost místnosti, ve které má být umístěna chladnička, musí odpovídat množství použitého chladiva.
- Nikdy nezapínejte chladničku, která vykazuje jakékoliv známky poškození. Jste-li na pochybách, konzultujte problém s prodejcem. Velikost místnosti, ve které je chladnička umístěna, musí být taková, aby na každých 8 g chladiva R600a ve spotřebiči připadl 1 m³ prostoru. Objem chladicího média obsažený ve vašem modelu chladničky je uveden na identifikačním štítku uvnitř chladničky.



DŮLEŽITÁ UPOZORNĚNÍ TÝKAJÍCÍ SE INSTALACE

-  • Neinstalujte chladničku do vlhkého prostředí ani na místo, kde by se mohla dostat do styku s vodou.
- Při poškození izolace by mohlo dojít k úrazu elektrickým proudem nebo k požáru.
- Chladničku neumísťujte na místo, kde by byla vystavena přímému slunečnímu záření nebo teple ze sporáku, kamen nebo jiných zařízení.
- Nezapojujte více spotřebičů do společné zásuvky. Chladnička by měla být vždy zapojena do samostatné zásuvky s napětím, které odpovídá údajům na technickém štítku.
- Správným zapojením zajistíte optimální výkon chladničky a předejdete případnému přetížení elektrických okruhů ve vaší domácnosti, které by mohlo vést ke vzniku požáru.
- Nepoužívejte k zapojení chladničky uvolněné zásuvky.
- Hrozí nebezpečí požáru nebo úrazu elektrickým proudem.
- Nepoužívejte kabel, jehož izolace je popraskaná nebo

jakkoliv poškozená.

- Přívodní kabel nadměrně neohýbejte a nestavte na něj těžké předměty.
- Nepoužívejte v blízkosti chladničky spreje.
- Používání sprejů v blízkosti chladničky může vést k výbuchu nebo požáru.

 • Před uvedením do provozu je třeba chladničku vhodně umístit a instalovat podle pokynů uvedených v této příručce.

- Zástrčku zapojte ve správné poloze s kabelem zavěšeným směrem dolů.
- Pokud zástrčku zapojíte dolní stranou vzhůru, může dojít k vytržení kabelu a k úrazu elektrickým proudem.
- Ujistěte se, že přívodní napájecí kabel není v zadní části chladničky přiskřípnut nebo poškozen.
- Při přemísťování dávejte pozor, aby chladnička nestála na kabelu a nepoškodila ho.
- Vzniká tím nebezpečí požáru.
- Spotřebič musí být umístěn tak, aby po instalaci byla napájecí zásuvka přístupná.

 • Chl adnička musí být uzemněna.

- Chladničku je třeba uzemnit, aby nedocházelo k probíjení a následně k úrazům elektrickým proudem.
- Pro uzemnění nikdy nepoužívejte plynové potrubí, telefonní vedení nebo hromosvody.
- Nesprávné uzemnění může být příčinou úrazu elektrickým proudem.

 • Pokud se napájecí kabel poškodí, nechte ho ihned vyměnit od výrobce nebo servisního technika.

- Pojistka na chladničce musí být měněna kvalifikovaným technikem nebo v servisu.
- Nedodržení tohoto pokynu může vést k úrazu elektrickým proudem nebo k jinému zranění.



UPOZORNĚNÍ TÝKAJÍCÍ SE INSTALACE

- ★ • Ventilační otvory v konstrukci spotřebiče nebo jeho krytech udržujte volné.
- Po instalaci nechte stát spotřebič v klidu po dobu 2 hodin.



DŮLEŽITÁ UPOZORNĚNÍ TÝKAJÍCÍ SE POUŽITÍ

- ☐ • Přívodní kabel nepřipojujte do zásuvky mokřýma rukama.
- Neskladujte předměty na vrchní ploše chladničky.
- Při otevření dveří mohou předměty spadnout a někoho zranit nebo způsobit hmotnou škodu.



DŮLEŽITÁ UPOZORNĚNÍ TÝKAJÍCÍ SE POUŽITÍ (POKRAČ.)

- ☐ • Na chladničku nepokládejte nádoby s vodou.
- Při rozlítí vzniká nebezpečí požáru nebo úrazu elektrickým proudem.

06_ bezpečnostní informace

- Nedovolte, aby se děti věšely na dveře chladničky.
- Nedodržení tohoto pokynu může vést k vážnému poranění.
- Nenechávejte dveře chladničky otevřené, pokud je chladnička bez dozoru, a zabraňte dětem ve vstupování do chladničky.
- Hrozí nebezpečí uvíznutí dítěte v chladničce a vážného poškození zdraví v důsledku působení nízkých teplot.
- Nikdy nedávejte prsty ani předměty do otvoru zásobníku ledu.
- Nedodržení tohoto pokynu může vést k vážnému poranění nebo hmotné škodě.
- Neskladujte v chladničce těkavé nebo hořlavé látky, například benzen, ředidla, alkohol, éter nebo zemní plyn.
- Skladování uvedených produktů by mohlo vést k explozi.
- V prostorách chladničky neskladujte farmaceutické produkty, vědecké materiály ani jiné materiály citlivé na nízkou teplotu.
- Chladnička není určena ke skladování předmětů a

látek vyžadujících prostředí s přesně regulovanou teplotou.

- Ve vnitřním prostoru chladničky nepoužívejte elektrické spotřebiče, pokud nejsou doporučeny přímo výrobcem.
- K vysoušení vnitřku chladničky nepoužívejte vysoušeč vlasů.
Neumísťujte do chladničky zapálenou svíčku pro odstranění zápachu.
- Mohlo by dojít k úrazu elektrickým proudem nebo požáru.
- Nedotýkejte se vnitřních stěn mrazničky nebo uskladněných zmrazených produktů vlhkýma rukama.
- Mohli byste si způsobit poranění.
- K odstranění ledu při odmrazování nepoužívejte žádné nářadí ani jiné prostředky, které nejsou doporučeny výrobcem.
- Dbejte na to, aby nedošlo k poškození chladicího okruhu.

-
- ★ • Tento výrobek je určen pouze ke skladování potravin v domácnosti.

- Láhve je třeba skladovat uložené těsně vedle sebe tak, aby nevypadly.
- Pokud je zjištěn únik plynu, nepřibližujte se k chladničce s otevřeným ohněm nebo jiným prostředkem, který může způsobit vznícení, a na několik minut vyvětrejte místnost s chladničkou.
- Používejte pouze diody LED dodávané výrobcem nebo servisními zástupci.
- Je třeba zajistit, aby si děti nehrály s tímto spotřebičem ani na něj nešplhaly.

-
- ✂ • Chladničku nikdy sami neopravujte ani nerozebírejte.
 - Mohli byste způsobit požár, poškodit přístroj nebo si přivodit zranění. V případě závady kontaktujte servisního zástupce.

-
- 🔧 • Pokud spotřebič vydává silný zvuk, hoří nebo uvolňuje kouř, odpojte zástrčku okamžitě ze sítě a kontaktujte nejbližší servisní centrum.
 - Pokud tak neučiníte,

bezpečnostní informace _07

vystavujete se nebezpečí zranění nebo požáru. Ventilací otvory v konstrukci spotřebiče nebo jeho krytech udržujte volné.

- Jestliže je pro vás výměna vnitřního osvětlení příliš složitá, obraťte se na servisní zástupce.
- Pokud jsou výrobky vybaveny diodami LED, neprovádějte sami demontáž krytu osvětlení a diod.
- Obraťte se na servisní zástupce.
- Pokud do chladničky vnikne prach nebo voda, okamžitě vytáhněte napájecí kabel ze zásuvky a kontaktujte servisní centrum společnosti Samsung Electronics.
- V opačném případě vzniká nebezpečí požáru.



UPOZORNĚNÍ TÝKAJÍCÍ SE POUŽÍVÁNÍ

- ★ • Jak dosáhnout optimálního výkonu spotřebiče.
- Neukládejte potraviny příliš blízko ventilacích otvorů v zadní části chladničky, aby nebránily volné cirkulaci vzduchu.

08_ bezpečnostní informace

- Před uložením do chladničky potraviny vhodným způsobem zabalte nebo je vložte do hermetických nádob.

- Perlivé nápoje nepatří do mrazničky. Nedávejte do mrazničky láhve ani skleněné nádoby.
- Po zmrznutí obsahu může sklo prasknout a způsobit zranění nebo materiální škody.
- Neměňte funkce chladničky a neupravujte ji.
- Změny nebo úpravy mohou vést ke zranění nebo k poškození majetku. Na změny nebo úpravy prováděné na spotřebiči třetí stranou se nevztahuje servisní záruka společnosti Samsung a společnost Samsung nezodpovídá za bezpečnostní problémy a škody způsobené úpravami, které provedly třetí osoby.
- Nezakrývejte větrací otvory.
- V případě zakrytí větracích otvorů, zvláště pokud jsou zakryty igelitem, může dojít k nadměrnému ochlazení chladničky. Pokud by byly otvory zakryty příliš dlouho, mohlo by dojít k prasknutí vodního filtru a to by vedlo k úniku vody.

- Čerstvé potraviny ke zmražení nepokládejte těsně vedle zmražených potravin.
- Dodržujte doporučenou dobu skladování a datum spotřeby mražených potravin.
- Zásobník na vodu a přihrádku na výrobu ledu plňte pouze pitnou vodou.
- Vyvarujte se silných nárazů nebo působení nadměrnou silou na skleněné součásti.
- Rozbité sklo může způsobit zranění nebo škody na majetku.

 **UPOZORNĚNÍ**
UPOZORNĚNÍ **TÝKAJÍCÍ SE ČIŠTĚNÍ
A ÚDRŽBY**

-  • Nepoužívejte přímý proud vody k čištění vnitřních ani vnějších stěn chladničky.
- Vzniká tím nebezpečí požáru nebo úrazu elektrickým proudem.
- V blízkosti chladničky nepoužívejte hořlavé spreje.
- Hrozí nebezpečí výbuchu nebo požáru.
- Nestříkejte čisticí prostředky přímo na displej.
- Mohlo by dojít k setření potisku displeje.

-  • Z kontaktů vidlice odstraňte nečistoty a prach.
Při čištění vidlice přívodního kabelu nepoužívejte mokré ani vlhké textilie, z kolíků vidlice odstraňujte nečistoty a prach.
- Jinak vzniká nebezpečí požáru nebo úrazu elektrickým proudem.

-  • Před čištěním nebo opravou odpojte chladničku od sítě.

 **DŮLEŽITÁ UPOZORNĚNÍ**
VÝSTRAHA **TÝKAJÍCÍ SE LIKVIDACE**

-  • Než vyhodíte chladničku, ověřte, zda nejsou poškozené vnější trubky na zadní stěně přístroje.
- Jako chladicí medium je použit isobutan R600a nebo R134a.
Typ chladicího média je uveden na štítku kompresoru na zadní straně spotřebiče a na technickém štítku uvnitř chladničky.

Obsahují tento výrobek vznětlivý plyn chladivo R600a), obraťte se na obecní úřad, který vám poradí, jak bezpečně tento výrobek zlikvidovat. Jako plnicí plyn při výrobě izolace je použit cyklopentan. Plyny obsažené v izolačních materiálech musí být likvidovány speciálním způsobem. Obrat'te se na obecní úřad, kde vám poradí, jak bezpečně zlikvidovat tento výrobek. Před likvidací spotřebiče zkontrolujte, zda nejsou poškozené trubky na zadní stěně přístroje. Trubky mají být odpojeny na volném prostranství.

- Pokud chladnička obsahuje chladicí médium isobutan (R600a), jedná se o přírodní plyn bez podstatného vlivu na životní prostředí, který je však také hořlavý. Při dopravě a instalaci spotřebiče je třeba dbát na to, aby nedošlo k poškození některé části chladicího okruhu.
- Při likvidaci této nebo jiné chladničky odstraňte dveře/ těsnění a kliku dveří, aby uvnitř nemohlo zůstat zavřené malé dítě nebo zvíře.

Ponechte zásuvky v chladničce, aby do skříně nemohly snadno vlézt děti. Je třeba zajistit, aby si děti nehrály s vyhozeným spotřebičem.

- Zlikvidujte obalový materiál tohoto výrobku způsobem, který šetří životní prostředí.

DALŠÍ DOPORUČENÍ PRO SPRÁVNÉ POUŽÍVÁNÍ

- V případě přerušení dodávky elektřiny zjistěte u svého dodavatele, jak dlouho bude porucha trvat.
- Krátkodobé výpadky proudu (1 až 2 hodiny) nemají vliv na teplotu v chladničce. Během výpadku proudu však doporučujeme omezit otevírání dveří chladničky na minimum.
- Ale přesáhne-li výpadek proudu dobu 24 hodin, vyjměte všechny zmrazené potraviny.
- Je-li vaše chladnička vybavena zámkem, klíče od přístroje by neměly být ukládány v dosahu dětí ani v blízkosti spotřebiče.

- Je-li okolní teplota chladničky delší dobu nižší než předepsané rozpětí teplot, může dojít ke krátkodobému přerušení chodu spotřebiče (teplota v chladničce se může příliš zvýšit).
- Neskladujte potraviny, které snadno podléhají zkáze při nízkých teplotách, jako jsou banány nebo melouny.
- Spotřebič je vybaven systémem automatického odmrazování, takže ho není nutné odmrazovat ručně.
- Křivka zvýšení teploty během automatického odmrazování zcela odpovídá normám ISO. Chcete-li však předejít nežádoucímu zvýšení teploty zmrazených potravin při odmrazování, zabalte mražené potraviny do několika vrstev novinového papíru.
- Každé zvýšení teploty zmrazených potravin během rozmrazování zkracuje maximální dobu skladování.
- V přihrádkách nebo zásuvkách mrazničky, které jsou označeny dvěma hvězdičkami (✱✱), je teplota o něco vyšší než ve zbytku mrazničky. Při

používání přihrádek se dvěma hvězdičkami se řiďte pokyny uvedenými v návodu k obsluze dodanému k zakoupenému spotřebiči.

Úspora energie

- Umístěte přístroj v chladné, suché a dostatečně větrané místnosti. Dbejte, aby nebyl vystaven přímému dopadu slunečních paprsků a nebyl umístěn v těsné blízkosti zdroje tepla (např. radiátoru).
- Nikdy nezakrývejte ventilační otvory a mřížky přístroje.
- Horké pokrmy nechejte vychladnout než je uložíte do chladničky.
- Zmrazené potraviny rozmrazujte v chladničce. Využijete tak jejich nízké teploty k ochlazení ostatních potravin uložených v chladničce.
- Při manipulaci s uloženými potravinami nenechávejte dveře chladničky příliš dlouho otevřené. Dlouhé a časté otevírání dveří způsobuje nadměrnou tvorbu ledu v mrazničce.
- Pravidelně čistěte zadní

stranu chladničky.

Prach zvyšuje spotřebu energie.

- Nenastavujte chladnější teplotu, než jakou potřebujete.
- Zajistěte dostatečné místo pro ventilaci u základny chladničky a na její zadní straně. Nezakrývejte ventilační otvory.
- Při instalaci ponechte vpravo, vlevo, vzadu a nad chladničkou volný prostor. Tím pomůžete snížit spotřebu energie a také částky na vašich složenkách.
- Pro dosažení co nejvyšší energetické účinnosti ponechejte všechny vnitřní prvky, například koše, zásuvky či police, na místě určeném výrobcem.

Spotřebič je určen pro použití v domácnostech a podobném prostředí, tedy například

- v zaměstnaneckých kuchyňkách v obchodech, kancelářích a jiných pracovištích;
- na chatách, případně hosty hotelů, motelů a podobných obytných prostor;
- v soukromých ubytovacích zařízeních typu bed and breakfast;
- v rámci cateringu a podobných aktivit odehrávajících se mimo vlastní prodejnu nebo restauraci.

obsah

NASTAVENÍ CHLADNIČKY	13
POUŽÍVÁNÍ CHLADNIČKY	19
ODSTRAŇOVÁNÍ ZÁVAD	25

nastavení chladničky

PŘÍPRAVA NA INSTALACI CHLADNIČKY

Gratulujeme vám k zakoupení této chladničky Samsung. Věříme, že využijete nejnovější vlastnosti a možnosti, které vám tento nový spotřebič nabízí.

- Před uvedením do provozu je třeba chladničku vhodně umístit a instalovat podle pokynů uvedených v této příručce.
- Použijte tento přístroj pouze pro účely, k nimž je určen, a to způsobem popsaným v této příručce.
- Veškeré servisní zásahy by měli provádět pouze kvalifikovaní odborníci.
- Zlikvidujte obalový materiál tohoto výrobku způsobem, který šetří životní prostředí.

⚠ VÝSTRAHA Při výměně žárovky ve vnitřním prostoru chladničky vždy odpojte chladničku od sítě.

- Jinak vzniká nebezpečí úrazu elektrickým proudem.

Výběr nejlepšího místa pro chladničku

- Místo bez přímého působení slunečních paprsků.
- Místo s plochým vodorovným povrchem.
- Místo, na kterém je dostatek prostoru pro snadné otevírání dveří chladničky.
- Zajistěte dostatek prostoru vpravo, vlevo, na zadní straně a horní straně pro cirkulaci vzduchu. Pokud chladnička nemá dostatek prostoru, nemusí vnitřní chladicí systém pracovat správně.
- Zajistěte, aby se spotřebič dal jednoduše posunout v případě nutnosti údržby a servisu.

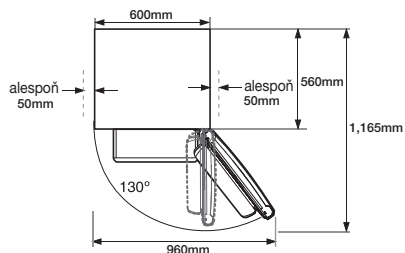
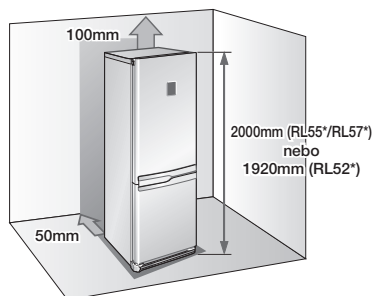

- Výška výrobku se může lišit v závislosti na modelu.
- Ponechte po všech stranách chladničky dostatečný volný prostor. Spotřeba elektřiny a vaše účty za elektřinu budou nižší.
- Neinstalujte chladničku na místo, kde je teplota nižší než 10 °C.



UPOZORNĚNÍ

Vysuňte chladničku ven, pokud provádíte instalaci, údržbu nebo čištění v prostoru za chladničkou, po dokončení práce ji zasuňte zpět. Ujistěte se, že podlaha unese hmotnost plně naložené chladničky.



Pro lepší výkon odstraňte papírový obal na vložkách a připevněte dvě vložky (šedé bloky) na zadní stranu chladničky. Při instalaci chladničky připevněte vložky dle obrázku níže. Výkon chladničky se tím zvýší.

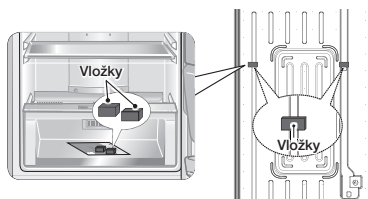

nastavení_13

OBRÁCENÍ DVEŘÍ CHLADNIČKY



VÝSTRAHA

Na žádné poškození způsobené pokusem o změnu uchycení dveří se nevztahuje záruka. Jakékoli opravy požadované následkem takovýchto zásahů budou placené a bude je hradit zákazník.



Společnost Samsung doporučuje, aby změnu uchycení dveří prováděli pouze poskytovatelé služeb schválení společností Samsung. Služba je placená a hradí ji zákazník.

Potřebné nástroje

Nejsou dodávány		
křížový šroubovák (+)	Plochý šroubovák (-)	10mm Nástrčný klíč (Na šrouby)
Nejsou dodávány		Přídavná součást
11mm klíč (na osu závěsu)	3/16" imbusový klíč (pro středový závěs)	Kryt levého horního závěsu (pod horním krytem)

1. Odstraňte čtyři šrouby na horním krytu chladničky.

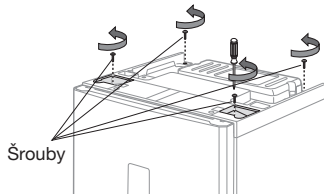

Šrouby



VÝSTRAHA

Před manipulací s elektrickými kabely se ujistěte, že chladnička je odpojená od sítě.

2. Odstraňte horní kryt. Nezapomeňte odpojit kabel pod horním krytem.

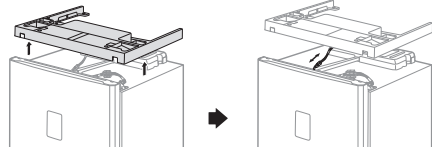

UPOZORNĚNÍ

Při odstraňování horního krytu dávejte pozor, aby se nepoškodily elektrické kabely.

3. Odpojte kabel a potom odstraňte tři šrouby na horní straně chladničky.

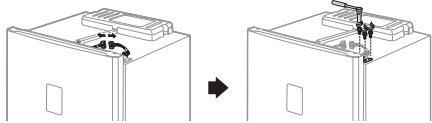

UPOZORNĚNÍ

Ujistěte se, že dveře chladničky jsou pevně zavřené.

4. Sejměte dveře chladničky ze středového závěsu tak, že je opatrně zvednete přímo nahoru.

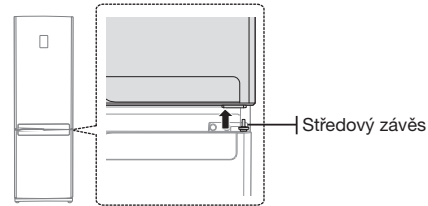

Středový závěs



UPOZORNĚNÍ

Dveře chladničky jsou těžké; při jejich odstraňování dávejte pozor, abyste se nezranili.

5. Odmontujte středový závěs tak, že odstraníte dva šrouby a vrt na pravé straně. Sejměte dveře mrazničky z dolního závěsu tak, že je opatrně zvednete přímo nahoru.

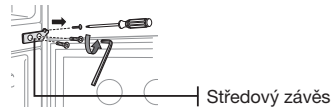

Středový závěs

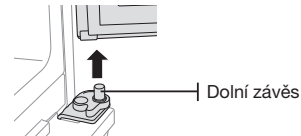

Dolní závěs



UPOZORNĚNÍ

Dveře mrazničky jsou těžké; při jejich odstraňování dávejte pozor, abyste se nezranili.

OBRÁCENÍ DVEŘÍ CHLADNIČKY (POKRAČ.)

6. Až odstraníte oba šrouby, sejměte kryt předních noh.

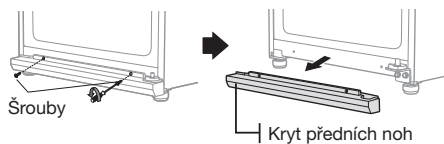

7. Odšroubujte dva šrouby upevňující dolní závěs a rovněž odšroubujte šroub vlevo vedle přední nohy v místě, kde byl připevněn dolní závěs.

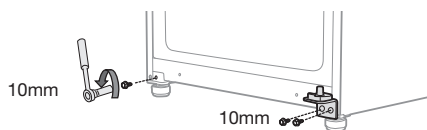

-  Než odstraníte dolní závěs, pootočte přední nohy doprava, aby se usnadnila demontáž a montáž.

8. Změňte polohu osy dolního závěsu. Odstraňte šroub na vodící liště a 11mm klíčem odstraňte osu dolního závěsu. Připevňte osu dolního závěsu na levou stranu a vraťte obrácenou vodící lištu.

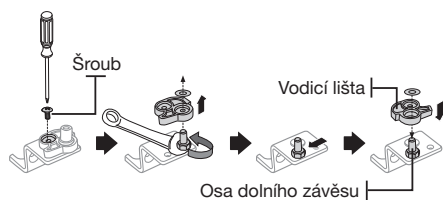

9. Připevňte dolní závěs na levou dolní stranu chladničky na místo, ze kterého jste předtím v kroku 8 odstranili šroub. Zašroubujte zbývající šroub na pravou dolní stranu chladničky pro budoucí použití.

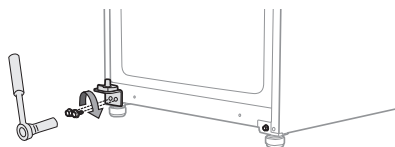

10. Přemístěte kryt dolního závěsu na druhou stranu a potom připevňte kryt předních noh na dolní stranu chladničky.

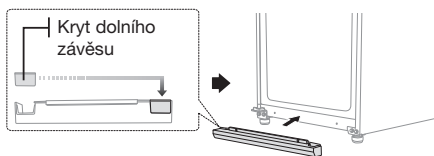

11. Přemístěte kryt středního závěsu, kryt šroubu a šroub z levé na pravou stranu.



12. Odstraňte šroub na pravé dolní straně dveří mrazničky. Přemístěte zarážku dveří a průchodku závěsu z pravé na levou stranu.

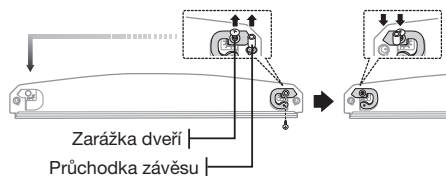

13. Přemístěte průchodku závěsu a kryt průchodky na horní straně dveří mrazničky.

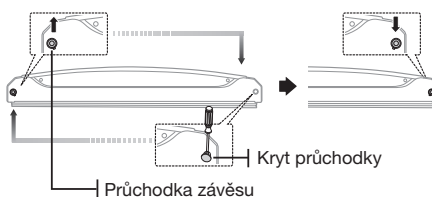

OBRÁCENÍ DVEŘÍ CHLADNIČKY (POKRAČ.)

14. Opatrně nasadíte dveře mrazničky zpět na své místo. Opatrně nasadíte dveře mrazničky zpět na své místo.



-  Po obrácení dveří mrazničky vám zbude jeden šroub. Nijak to neovlivní funkčnost chladničky.

15. Odstraňte šroub na pravé dolní straně dveří chladničky. Přemístěte zarážku dveří a průchodku závěsu z pravé na levou stranu.

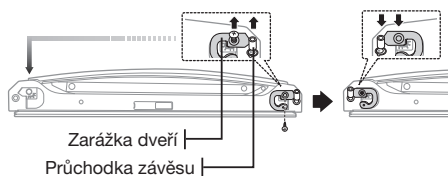

16. Plochým šroubovákem odstraňte kryt kabelu na horní straně dveří chladničky a potom sejměte horní závěs a vodiče z pravé strany dveří chladničky.

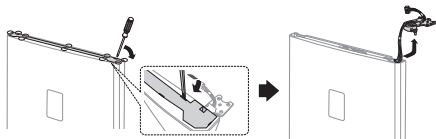

17. Oddělte kryt od pravého horního závěsu a vytáhněte kabely z krytu pravého horního závěsu.

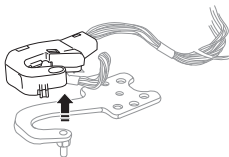

16_ nastavení

18. 11mm klíčem odstraňte osu horního závěsu. Otočte horní závěs a připevněte jeho osu zpět na místo.

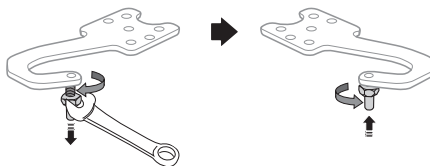

19. Přemístěte kryt dveří a průchodku závěsu na horní straně dveří chladničky.

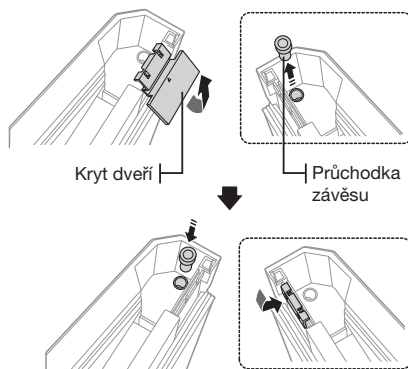

20. Znovu sestavte horní závěs obráceným postupem podle kroku 19. (Ujistěte se, že používáte kryt levého horního závěsu, který najdete pod horní deskou.)

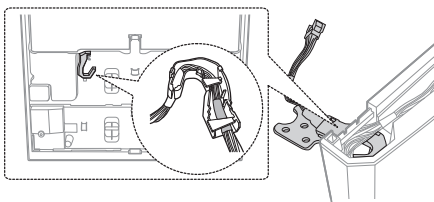

-  Ujistěte se, že červená páska na kabelu je umístěna na konci krytu levého horního závěsu.

OBRÁCENÍ DVEŘÍ CHLADNIČKY (POKRAČ.)

21. Opatrně nasadte dveře chladničky zpět na své místo. Potom utáhněte tři šrouby, abyste přimontovali horní závěs.

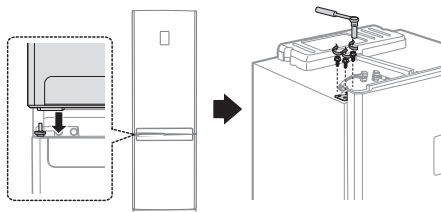

-  • Než vrátíte dveře chladničky, musíte obrátit madlo dveří typu B. Viz strana 18.
- Pokud máte madlo dveří typu A, musíte ho obrátit až po obrácení dveří.

22. Připojte kabely a potom namontujte kryt kabelu na horní stranu dveří chladničky.

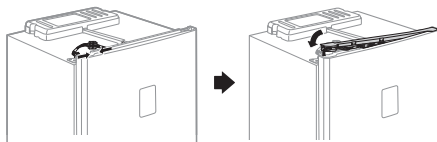

23. Změňte umístění krytu horního závěsu. Připojte vodič pod horní kryt a umístěte tento kryt zpět na původní místo.

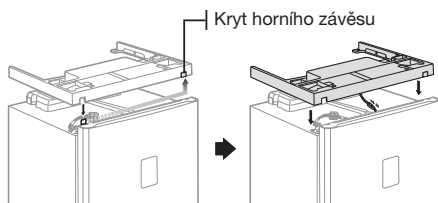

24. Zašroubujte čtyři šrouby zpět na místo a utáhněte je.

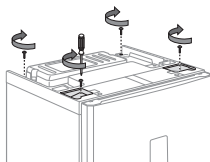

25. Oddělte těsnění dveří chladničky a mrazničky, otočte je o 180 ° a znovu je připevněte.

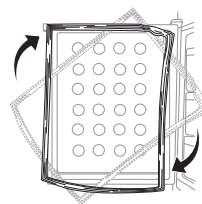

-  Až obrátíte dveře, ujistěte se, že těsnění dveří chladničky a mrazničky jsou správně umístěna. Jinak by se mohl objevit hluk nebo by mohla kondenzovat vlhkost, což by ovlivnilo funkčnost chladničky.

OBRÁCENÍ MADLA DVEŘÍ (TYP A)

1. Odstraňte dva šrouby pod dveřmi chladničky a potom sejměte dvě krycí vrstvy a odstraňte dva šrouby na dveřích mrazničky.

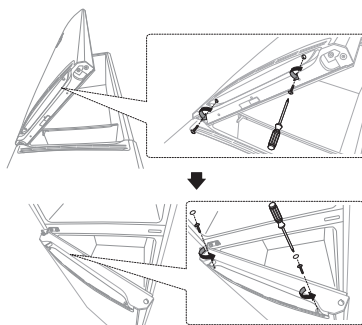

2. Lehce zatlačte madlo chladničky dolů a potom ho přitáhněte k sobě a odstraňte. Lehce zatlačte madlo mrazničky nahoru a potom ho přitáhněte k sobě a odstraňte.

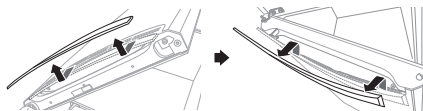

Opatrně demontujte madlo dveří. Háčky uvnitř se mohou snadno zlomit.

3. Po změně strany smontujte madla chladničky a mrazničky.

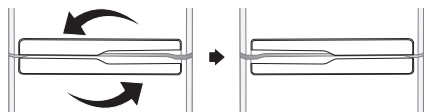

4. Utáhněte dva šrouby pod dveřmi chladničky a potom přimontujte dva šrouby a dvě krycí vrstvy na dveře mrazničky.

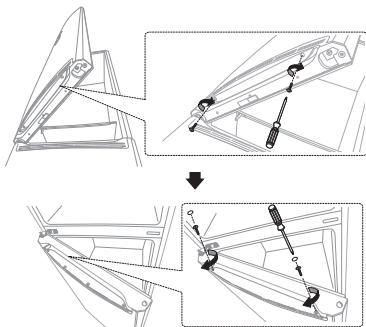

3. Přemístěte jezdec madla a pružinu z levé na pravou stranu. Nezapomeňte přemístit kryt jezdec madla z pravé na levou stranu.

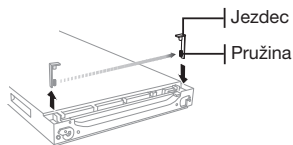

4. Smontujte madlo dveří podle kroků 2 a 1 v opačném pořadí.

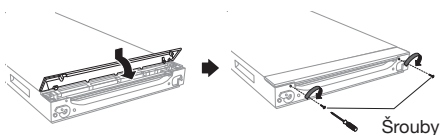

-  Tento postup se musí provést před krokem 23 „Obrácení dveří chladničky“.

OBRÁCENÍ MADLA DVEŘÍ (TYP B)

1. Odstraňte dva šrouby pod dveřmi chladničky a potom stáhněte kryt madla.

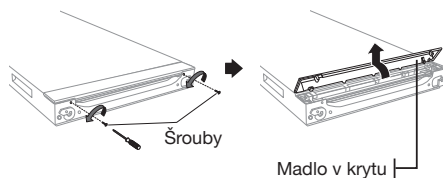

Opatrně demontujte kryt madla. Háčky uvnitř krytu madla se mohou snadno zlomit.

2. Odstraňte dva šrouby na průchodkách madla. Odstraňte průchodky madla a demontujte madlo Easy.

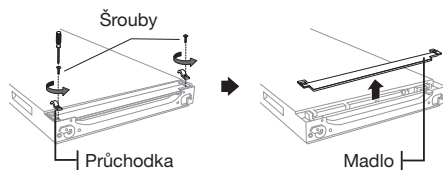

18_ nastavení

VYROVNÁNÍ CHLADNIČKY

Bude-li přední část spotřebiče poněkud výše než jeho zadní část, dveře se budou otvírat a zavírat snadněji. Otáčejte seřizovacími nohami doprava pro zvýšení a doleva směru pro snížení výšky.

Případ 1) Spotřebič je nahnutý doleva.

- Otáčejte regulačním šroubem levé nohy ve směru šipky, dokud se spotřebič nevyrovná.

Případ 2) Spotřebič je nahnutý doprava.

- Otáčejte regulačním šroubem pravé nohy ve směru šipky, dokud se spotřebič nevyrovná.

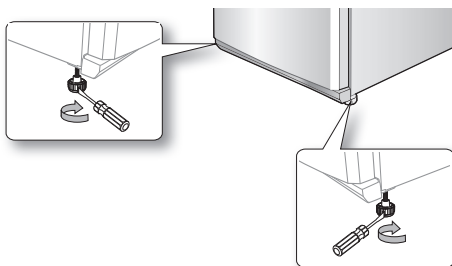

používání chladničky

PŘEHLED OVLÁDACÍHO PANELU

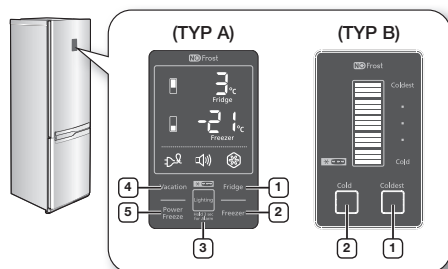

Při každém stisknutí tlačítka se ozve krátký zvukový signál.

POUŽÍVÁNÍ OVLÁDACÍHO PANELU (TYP A)

1) fridge (Chladnička)

Pomocí tlačítka fridge (Chladnička) nastavíte požadovanou teplotu v chladničce v rozsahu od 1 °C do 7 °C. Výchozí teplota je nastavena na 3 °C a při každém stisknutí tlačítka fridge (Chladnička) se změní v následujícím pořadí a na indikátoru teploty se zobrazí požadovaná teplota.

3°C – 2°C – 1°C – 7°C
4°C – 5°C – 6°C

Až ukončíte nastavování, nejprve se bude 5 sekund zobrazovat nastavená teplota a potom se údaj na indikátoru změní na aktuální teplotu v chladničce.

2) freezer (Mraznička)

Pomocí tlačítka freezer (Mraznička) nastavíte požadovanou teplotu v mrazničce v rozsahu od -14 °C do -25 °C. Výchozí teplota je nastavena na -20 °C a při každém stisknutí tlačítka freezer (Mraznička) se změní v následujícím pořadí a na indikátoru teploty se zobrazí požadovaná teplota.



→ -20°C – -21°C – -22°C – -23°C – -24°C – -25°C
-19°C – -18°C – -17°C – -16°C – -15°C – -14°C ←

Až ukončíte nastavování, nejprve se bude 5 sekund zobrazovat nastavená teplota a potom se údaj na indikátoru změní na aktuální teplotu v mrazničce.

Když se teplota v chladničce nebo mrazničce příliš zvýší v důsledku uložení teplých potravin nebo častého otvírání dveří, indikátor teploty Fridge (Chladnička) nebo Freezer (Mraznička) bude blikat. (Až teplota v chladničce nebo mrazničce dosáhne normální hodnoty, indikátor teploty Fridge (Chladnička) nebo Freezer (Mraznička) přestane blikat. Pokud nepřestane blikat během několika hodin, obraťte se na servisní centrum.)

3) Lighting (Osvětlení) (Hold 3 sec for Alarm) (Stisknutím na 3 s vypne alarm)

Po stisknutí tlačítka Lighting (Osvětlení) se aktivuje funkce osvětlení a rozsvítí se světlo pod dveřmi chladničky.



Světlo bude svítit tak dlouho, dokud bude aktivována funkce osvětlení.

Chcete-li upravit jas světla, znovu stiskněte tlačítko Lighting (Osvětlení). (Nastavování jasu nemusí být k dispozici, záleží na modelu.)

Chcete-li vypnout funkci osvětlení, znovu stiskněte tlačítko Lighting (Osvětlení) a držte ho, dokud světlo nezhasne.

→ Zapnuté světlo (silné) – Zapnuté světlo (střední) – Zapnuté světlo (slabé)
Vypnuté světlo ←

Podržení tlačítka Lighting (Osvětlení) na déle než 3 sekundy se aktivuje funkce alarmu.

Pokud necháte dveře chladničky otevřené déle než 2 minuty, rozsvítí se indikátor alarmu a chladnička vás upozorní výstražným tónem.

Chcete-li vypnout funkci alarmu, podržte tlačítko Lighting (Osvětlení) déle než 3 sekundy.

- Osvětlení zapnuto: Světlo zůstane svítit.
- Osvětlení vypnuto: Pokud jsou dveře chladničky zavřené a otevřete dveře mrazničky, zapne se světlo.

4 Vacation (Dovolená)

Stisknutím tlačítka Vacation (Dovolená) aktivujete funkci Dovolená.

Rozsvítí se indikátor dovolené a teplota v chladničce se nastaví na 15 °C, aby se minimalizovala spotřeba energie po dobu, kdy budete na dlouhé dovolené či služební cestě nebo nebudete chladničku potřebovat. Během aktivované funkce Dovolená zůstane zapnutá mraznička.



- Pokud upravíte teplotu chladničky při aktivované funkci Dovolená, tato funkce se automaticky deaktivuje.
- Před použitím funkce dovolená musíte vyjmout potraviny z chladničky.



5 Power freeze (Silné mrazení)

Stisknutím tlačítka Power freeze (Silné mrazení) aktivujete funkci silného mrazení. Rozsvítí se indikátor Power Freeze (Silné mrazení) a chladnička zkrátí dobu potřebnou ke zmrazení produktů vložených do mrazničky. bude zobrazena teplota -25 °C.

Funkce silného mrazení se vypíná automaticky. Jakmile je silné mrazení dokončeno, indikátor této funkce zhasne a mraznička se přepne zpět na dříve nastavenou teplotu.

Při použití této funkce se zvýší spotřeba elektřiny. Chcete-li vypnout funkci silného mrazení, znovu stiskněte tlačítko Power freeze (Silné mrazení). Funkce silného mrazení bude aktivována 72 hodin a na indikátoru mrazničky



- Pokud potřebujete zmrazit velké množství potravin, aktivujte funkci silného mrazení alespoň o 24 hodin dříve.



POUŽÍVÁNÍ OVLÁDACÍHO PANELU (TYP B)

1 COLDEST (NEJNIŽŠÍ TEPLOTA)

Jedním nebo několika stisknutími tlačítka Coldest (Nejnižší teplota) snižte teplotu v chladničce. Indikátor teploty bude přecházet od nízké k nejnižší teplotě.

Výchozí nastavená teplota je uprostřed.

Když svítí všechny kontrolky, teplota je nejnižší.

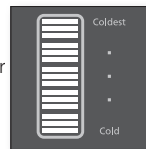

2 COLD (NÍZKÁ TEPLOTA)

Jedním nebo několika stisknutími tlačítka Cold (Nízká teplota) zvýšte teplotu v chladničce.

Indikátor teploty bude přecházet od nejnižší k nízké teplotě.

Výchozí nastavená teplota je uprostřed.

Když svítí jedna kontrolka, teplota je na nízké hodnotě.

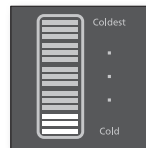

- K dispozici je pět úrovní nastavení, signalizovaných pěti kontrolkami indikátoru.
- Teplota v mrazničce bude nastavena automaticky podle teploty v chladničce (jak je uvedeno níže).

Nízká	Nejnižší
-14 °C (7 °C) – -17 °C (5 °C) – -20 °C (3 °C) – -22 °C (2 °C) – -25 °C (1 °C)	
Teplota v mrazničce (chladničce)	

- Potřebujete-li najednou zmrazit větší množství potravin, nastavte teplotu v chladničce na nejnižší hodnotu alespoň 24 hodin předem.
- Když se teplota v chladničce nebo mrazničce příliš zvýší v důsledku uložení teplých potravin nebo častého otvírání dveří, indikátor teploty bude blikat. Až se teplota v chladničce nebo mrazničce vrátí na normální hodnotu, indikátor teploty přestane blikat. Pokud nepřestane blikat během několika hodin, obraťte se na servisní centrum.

PŘEHLED OVLÁDACÍHO PANELU (TYP C)

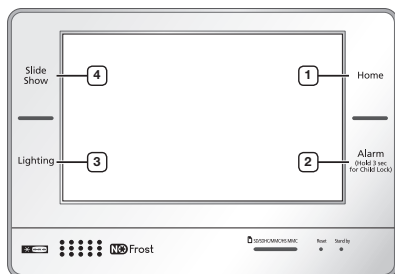

1 HOME (VÝCHOZÍ)	Můžete přejít na výchozí obrazovku s hlavními funkcemi chladničky.
2 ALARM	Alarm vás upozorní v případě, že necháte dveře chladničky otevřené déle než 2 minuty. Alarm zrušíte opětovným stisknutím tlačítka Alarm. Podržení tohoto tlačítka na 3 sekundy můžete aktivovat/deaktivovat funkci dětského zámku.
3 LIGHTING (OSVĚTLENÍ)	Můžete zapnout nebo vypnout světlo pod dveřmi chladničky.
4 SLIDE SHOW (PREZENTACE)	Pomocí této funkce si můžete prohlížet obrázky uložené ve fotoalbumu.

-  Více informací o používání ovládacího panelu (typu C) najdete v příručce k ovládání displeje LCD, přiložené k této příručce.
- Pokud potřebujete zmrazit velké množství potravin, aktivujte funkci silného mrazení alespoň o 24 hodin dříve.

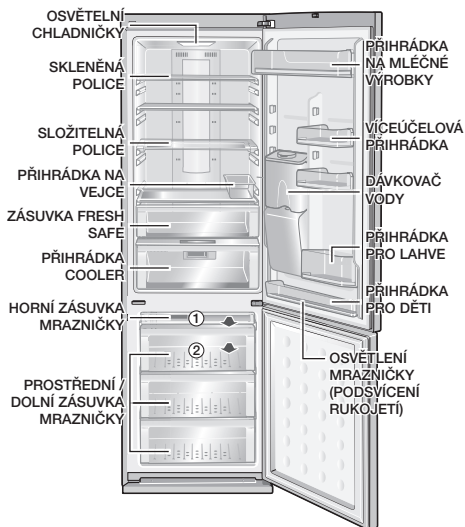

-  • Některé části vybavení, například zásobník na vodu, zóna volitelného chlazení, chladnější zóna a fotosyntetický osvěžovač, se mohou lišit a nemusí být k dispozici, záleží na modelu.
- Chcete-li vytvořit více místa v mrazničce, můžete vyjmout zásuvky ① a ②. Nebude to mít vliv na tepelné a mechanické vlastnosti. Uvedený užitečný objem mrazničky je vypočítán po vyjmutí těchto zásuvek.

POUŽÍVÁNÍ COOL SELECT ZONE™ (ZÓNY VOLITELNÉHO CHLAZENÍ)

Můžete skladovat různé potraviny, například sýr, maso, drůbež, ryby a další, při ideální teplotě, abyste uchovali jejich chuť.

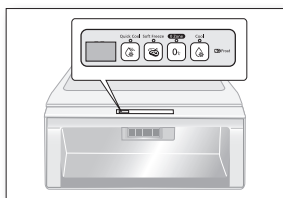

Quick Cool (Rychlé chlazení)

- Chcete-li rychle ochladit potraviny, uložte je do zóny volitelného chlazení a stiskněte tlačítko Quick Cool (Rychlé chlazení).
- Zóna volitelného chlazení bude ochlazovat potraviny po dobu 60 minut.
- Po skončení režimu rychlého chlazení přejde zásuvka zóny volitelného chlazení automaticky do režimu chlazení.

Soft Freeze (Lehké zmrazení)

- Když zvolíte režim lehkého zmrazení, teplota v zóně volitelného chlazení se nastaví na -5 °C.

Zero Zone (Nulová zóna) 0°C

- Když zvolíte režim nulové zóny, teplota v zóně volitelného chlazení se nastaví na 0 °C.

Cool (Chlazení)

- Když zvolíte režim chlazení, teplota v zóně volitelného chlazení se nastaví na 3 °C.

VÝROBA LEDU

1. Nenaplňujte zásobník vodou na více než 80 %.
2. Položte zásobník na led na horní zásuvku mrazničky.
3. Počkejte, dokud se nevytvoří kostky ledu.
4. Chcete-li vyjmout kostky ledu, mírně zásobník zkrutíte.

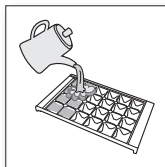

Doba zmrazování

Aby se vytvořily ledové kostky, doporučuje se vyčkat alespoň jednu až dvě hodiny při teplotě nastavené na silné mrazení.

22_ používání



Nebezpečí výbuchu

- Nejméně chladnější částí chladničky je zadní panel. Představuje to nejlepší místo pro ukládání choulostivých potravin.
- V mrazničce se nesmí uchovávat skleněné láhve s tekutinami, protože po zmrazení obsahu by se mohlo sklo roztříštit.

POUŽÍVÁNÍ SKLOPNÉ POLICE

Sklopnou polici můžete zasunout, pokud potřebujete uložit vyšší obaly na polici pod ní.

1. Lehce nadzdvihněte polici a zasuňte ji dovnitř.
2. Zvedněte sklopnou polici k zadní stěně.
3. Chcete-li sklopnou polici úplně roztáhnout, jednoduše postupujte v opačném pořadí.

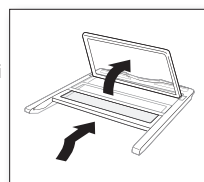

Police může vypadnout, proto při jejím používání nebo čištění dávejte pozor.

POUŽÍVÁNÍ ZÁSOBNÍKU NA VODU

Plnění vody

Zásobník na vodu můžete plnit přímo v chladničce, nebo jej můžete vyjmout a napustit do něj vodu přímo.

1. Otevřete kulaté víčko a naplňte nádrž na vodu pitnou vodou.
- Nepřeplňujte nádrž (pouze do 4,2 l). Jinak by mohla při otvírání a zavírání dveří přetékat.
2. Zavřete kulaté víčko a zatlačte jej na místo, dokud se neozve cvaknutí.

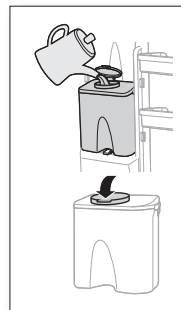

Neplňte zásobník ničím jiným než vodou.

Odběr vody ze zásobníku

1. Umístěte sklenici pod výstup vody.
2. Sklenici lehce zatlačte na páku zásobníku.



UPOZORNĚNÍ

- Ujistěte se, že je sklenice v ose s dávkovačem, aby voda nevystříkla ven ze sklenice.
- Některé modely nemusí být vybaveny zásobníkem na vodu.

Umístění běžné láhve

1. Zatlačte upínací páku, zvedněte zásobník na vodu a vyjměte ho.
2. Odstraňte ze zásobníku dávkovací kohoutek.
3. Umístěte dávkovací kohoutek na běžnou láhev minerální vody a otáčejte ho doprava, aby se zajistil.
4. Vložte láhev s vodou a dávkovacím kohoutkem do otvoru zásobníku.

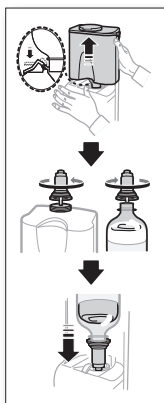

- Mohou se ozývat bublavé zvuky způsobené vnikáním vzduchu do láhve s minerální vodou nebo nápojové láhve.
- Rozměry některých běžných láhví s minerální vodou nebo jinými nápoji nemusí odpovídat dávkovacímu kohoutku.
- Jestliže voda při stlačení páky nevytéká správně, stlačte ji znovu.
- Nepoužívejte perlivé nápoje. Nápoj by mohl po stlačení páky snadno vystříknout vzhledem k tlaku sytícího plynu nahromaděného v horní části láhve.
- Z hygienických důvodů nedoporučujeme používat nápoje s vysokým obsahem cukru (ovocné šťávy a nealkoholické nápoje).
- Můžete používat balenou minerální vodu či vodu z kohoutku, pokud neobsahuje žádné pevné částičky.

Když se zásobník na vodu nepoužívá

1. Pevně zasuňte dávkovací kohoutek do otvoru zásobníku.
 - Když je dávkovací kohoutek vytažený příliš dlouho, chladnička nemusí správně fungovat, protože uniká studený vzduch.
2. Nahradte zásobník na vodu přihrádkou na často používané potraviny a uložte do ní láhve s nápoji.
 - Vejdou se do ní dvě 1,5litrové láhve.

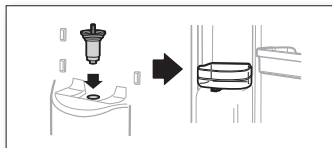

POUŽÍVÁNÍ FOTOSYNTETICKÉHO OSVĚŽOVAČE (VOLITELNĚ)

funkce diody LED fotosyntetického osvěžovače

Rostliny mohou dýchat pouze beze světla. Pokud jsou však na světle, mohou dýchat a zároveň může probíhat fotosyntéza. Pokud tedy uchováváte zeleninu v tmavé chladničce, dýchání pokračuje, takže ubývá organická hmota uvnitř a zelenina rychleji vadne. Pokud uchováváte zeleninu v zásuvce na zeleninu, vydrží déle čerstvá, protože může dýchat a zároveň může probíhat fotosyntéza.



UPOZORNĚNÍ

Nedívejte se dlouho přímo do diody LED fotosyntetického osvěžovače. Mohla by vám poškodit zrak.

Používání fotosyntetického osvěžovače

- Dioda LED fotosyntetického osvěžovače je umístěna na zadní straně zásuvky na zeleninu. Dodává zelenině a ovoci v zásuvce na zeleninu světlo a tím zachovává jejich čerstvost.
- Abyste dosáhli maximálního účinku, uchovávejte zeleninu a ovoce v průhledných vinylových sáčcích nebo bez obalu. Pokud jsou zelenina a ovoce v neprůhledných krabicích, nádobách nebo černých vinylových sáčcích, může se snížit účinnost.



- Když jsou dveře chladničky otevřené, dioda LED fotosyntetického osvětlovače vždy svítí. Po zavření dveří se dioda LED opakovaně rozsvěcuje a zhasíná



Pokud v zimě nastavíte požadovanou teplotu chladničky na 1°C a skladujete zeleninu delší dobu, může zmrznout.

VYJMUTÍ VNITŘNÍCH SOUČÁSTÍ

Police

Jemně zdvihněte polici oběma rukama a vytáhněte ji směrem k sobě. (skleněná police/sklpná police)

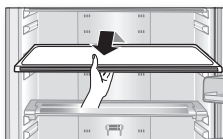

Dveřní přihrádky

Pevně uchopte dveřní přihrádku oběma rukama, jemně ji zdvihněte a vyjměte.

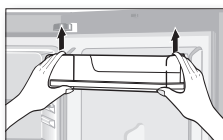

Zásobník na vodu

Pevně uchopte zásobník na vodu oběma rukama, jemně ho zdvihněte a vyjměte.



Některé modely nemusí být vybaveny zásobníkem na vodu.



Zásuvky

Vytáhněte zásuvky zcela ven, pak je mírně zdvihněte a vyjměte. (zásuvka na zeleninu/ zásuvka zóny volitelného chlazení/zásuvka chladnější zóny/ zásuvky mrazničky)

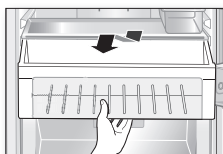

Chladnější zóna

Stiskněte uzamykací zařízení na levé a pravé zadní straně krytu chladnější zóny a vytáhněte kryt chladnější zóny.

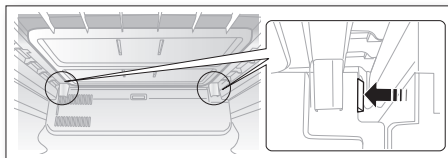

ČIŠTĚNÍ CHLADNIČKY



VÝSTRAHA

K čištění nepoužívejte benzen, ředidlo ani chlór. Tyto látky mohou poškodit povrch spotřebiče a způsobit požár.



UPOZORNĚNÍ

Pokud je chladnička zapojena do sítě, nestříkejte na ni vodu, protože by mohlo dojít k úrazu elektrickým proudem. Nepoužívejte k čištění chladničky benzen, ředidlo ani čisticí prostředky na automobil, hrozí riziko vzniku požáru.

VÝMĚNA DIOD LED

Když přestanou fungovat vnitřní nebo vnější diody LED, nedemontujte kryt světla ani diody sami.



Obratete se na servisní zástupce.

odstraňování závad

ZÁVADA	ŘEŠENÍ
Spotřebič nefunguje nebo má příliš vysokou teplotu.	<ul style="list-style-type: none">• Zkontrolujte, zda je přívodní kabel řádně připojen k síti.• Je na čelním ovládacím panelu nastavena správná hodnota teploty?• Není přístroj vystaven přímým slunečním paprskům nebo umístěn v blízkosti tepelného zdroje?• Není zadní část chladničky příliš blízko u stěny?
Potraviny v chladničce jsou zmrzlé.	<ul style="list-style-type: none">• Je na ovládacím panelu nastavena nejnižší hodnota teploty?• Není okolní teplota příliš nízká?
Přístroj vydává neobvyklé zvuky.	<ul style="list-style-type: none">• Zkontrolujte, zda je spotřebič umístěn na stabilní a rovné podlaze.• Není zadní část chladničky příliš blízko u stěny?• Nezapadly za chladničku nebo pod ní nějaké předměty?• Pochází hluk z kompresoru přístroje?• Tikavý zvuk je způsoben roztahováním a smršťováním součástek přístroje.
Přední rohy a strany přístroje jsou horké a začíná se tvořit kondenzace.	<ul style="list-style-type: none">• V předních rozích přístroje jsou umístěny tepelné izolační trubky, které zabraňují tvorbě kondenzace. Jestliže okolní teplota v místnosti stoupne, stěny mohou být na dotek teplé. V žádném případě se nejedná o závadu.• Při velmi vlhkém počasí může docházet k tvorbě kondenzace na vnějších stěnách chladničky, způsobené stykem vlhkého vzduchu s chladným povrchem stěn.
Je slyšet bublající vodu.	<ul style="list-style-type: none">• Tento hluk je způsoben průtokem chladicího média uvnitř přístroje.
V chladničce je nepříjemný zápach.	<ul style="list-style-type: none">• Nejsou v chladničce nějaké zkažené potraviny?• Ujistěte se, že potraviny, které jsou značně cítit (například ryby), jsou hermeticky zabaleny.• Čistěte pravidelně chladničku a vyhazujte jakékoliv zkažené nebo podezřelé potraviny.
Na stěnách přístroje se tvoří jinovatka.	<ul style="list-style-type: none">• Jsou otvory pro vývod vzduchu zakryty potravinami uschovanými v chladničce?• Rozmístíte uskladněné potraviny tak, aby mezi nimi byl dostatečný prostor pro cirkulaci vzduchu.• Dovírají správně dveře??
Na vnitřních stěnách přístroje a v okolí oddělení zeleniny se tvoří kondenzace.	<ul style="list-style-type: none">• Zabalili jste správně potraviny s vysokým obsahem vody? Nezůstaly dveře příliš dlouho otevřené?• Skladujte potraviny v nádobách s víkem nebo ve speciálních kontejnerech.

Maxima pokojové teploty

Tato chladnička je určena k provozu při pokojové teplotě odpovídající jeho teplotní třídě vyznačené na technickém štítku.

Třída	Symbol	Rozsah okolní teploty (°C)	
		IEC 62552 (ISO 15502)	ISO 8561
Rozšířený teplotní rozsah	SN	+10 až +32	+10 až +32
Mírný pás	N	+16 až +32	+16 až +32
Subtropický pás	ST	+16 až +38	+18 až +38
Tropický pás	T	+16 až +43	+18 až +43

 Teploty uvnitř výrobku mohou být ovlivňovány různými faktory, například umístěním chladničky, okolní teplotou a četností otvírání dveří.

Nastavte potřebnou teplotu pro kompenzaci těchto faktorů.

**Správná likvidace výrobku
(Elektrický a elektronický odpad)**



Czech Republic

(Platí pro země s odděleným systémem sběru)

Toto označení na výrobku, jeho příslušenství nebo dokumentaci znamená, že výrobek a jeho elektronické příslušenství (například nabíječku, náhlavní sadu, USB kabel) je po skončení životnosti zakázáno likvidovat jako běžný komunální odpad. Možným negativním dopadům na životní prostředí nebo lidské zdraví způsobeným nekontrolovanou likvidací zabráníte oddělením zmíněných produktů od ostatních typů odpadu a jejich zodpovědnou recyklací za účelem udržitelného využívání druhotných surovin.

Uživatelé z řad domácností by si měli od prodejce, u něhož produkt zakoupili, nebo u příslušného městského úřadu vyžádat informace, kde a jak mohou tyto výrobky odevzdat k bezpečné ekologické recyklaci.

Podnikoví uživatelé by měli kontaktovat dodavatele a zkontrolovat všechny podmínky kupní smlouvy. Tento výrobek a jeho elektronické příslušenství nesmí být likvidován spolu s ostatním průmyslovým odpadem.



Kontaktujte SAMSUNG WORLD WIDE

Pokud máte otázky týkající se výrobků Samsung, kontaktujte středisko Samsung pro péči o zákazníky.

Samsung Electronics Czech and Slovak, s.r.o. V Parku 2343/24, 148 00 - Praha 4
800 - SAMSUNG (800-726786)
www.samsung.com/cz/support



Chladnička

návod na obsluhu a inštaláciu

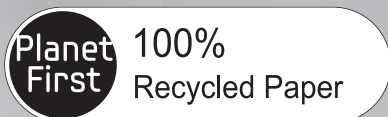

Táto príručka sa vyrobila zo 100% recyklovaného papiera.

Slovensky

predstavte si tie možnosti

Ďakujeme Vám za zakúpenie tohto výrobku Samsung.













Samostatne stojaci spotrebič

bezpečnostné informácie

BEZPEČNOSTNÉ INFORMÁCIE

- Pred spustením spotrebiča do prevádzky si dôkladne prečítajte túto príručku a uschovajte ju na bezpečnom mieste v blízkosti spotrebiča na budúcu potrebu.
 - Tento spotrebič používajte iba na účely, na ktoré je určený, a to spôsobom popísaným v tejto príručke. Tento spotrebič nie je určený na používanie osobami (vrátane detí) so zníženými psychickými, zmyslovými alebo duševnými schopnosťami alebo neskúsenými osobami, ak nie sú pod dozorom alebo neboli poučené o spôsobe používania spotrebiča osobou zodpovednou za ich bezpečnosť.
 - Varovania a dôležité bezpečnostné pokyny uvedené v tejto príručke nepokrývajú všetky možné podmienky a situácie, ktoré sa môžu vyskytnúť. Pri inštalácii, údržbe a obsluhu tohto spotrebiča používajte zdravý rozum a buďte opatrní.
- Nasledujúci návod na obsluhu slúži pre viac modelov, vlastnosti vašej chladničky sa môžu preto v niektorých detailoch odlišovať od vlastností p opísaných v tomto návode a nemusia platiť všetky varovné označenia. Ak máte akékoľvek otázky alebo obavy, kontaktujte najbližšie servisné stredisko alebo pomoc a informácie nájdete na webovej stránke www.samsung.com.
 - Tento spotrebič môžu používať deti vo veku 8 rokov a staršie a osoby so zníženými fyzickými či mentálnymi schopnosťami alebo nedostatkom skúseností a znalostí, ak sú pod dozorom alebo boli poučené o používaní spotrebiča bezpečným spôsobom a chápu spojené riziká. Deti sa so spotrebičom nesmú hrať. Čistenie a údržbu vykonávanú používateľom nesmú vykonávať deti bez dozoru.

Dôležité bezpečnostné symboly a upozornenia:

 VÝSTRAHA	Riziká alebo nebezpečné postupy, ktoré môžu spôsobiť vážne zranenia alebo smrť.
 UPOZORNENIE	Riziká alebo nebezpečné postupy, ktoré môžu spôsobiť ľahšie zranenia alebo škody na majetku.
	Toto NESKÚŠAJTE.
	Toto NEROZOBERAJTE.
	Tohoto sa NEDOTÝKAJTE.
	Podrobne dodržiavajte pokyny.
	Odpojte sieťovú zástrčku zo zásuvky.
	Uistite sa, že je zariadenie uzemnené, aby ste tak predišli úrazu elektrickým prúdom.
	Ak potrebujete pomoc, zavolajte na kontaktné centrum.
	Poznámka.

Zmyslom týchto výstražných symbolov je predísť úrazu, ktorý by sa mohol stať vám alebo niekomu inému.

Bezvýhradne ich dodržiavajte. Po prečítaní tejto časti návod uložte na bezpečné miesto pre možné použitie v budúcnosti.

CE Upozornenie

Tento výrobok je v súlade so Smernicou o nízkom napätí (2006/95/ES), Smernicou o elektromagnetickej kompatibilite (2004/108/ES), Smernicou o obmedzení používania určitých nebezpečných látok v elektrických a elektronických zariadeniach (2011/65/EÚ), Delegovaným nariadením Komisie (EÚ) č. 1060/2010 a so Smernicou o Eko dizajne (2009/125/ES) implementovanými Nariadením (ES) č. 643/2009 Európskej únie. (Platí pre výrobky predávané v krajinách EÚ)



DÔLEŽITÉ ŠTÍTKY VÝSTRAHY PRE PREPRAVU A MIESTO INŠTALÁCIE

- ★ • Pri preprave a inštalácii chladničky je potrebné dbať na to, aby nedošlo k poškodeniu niektorej z častí chladiaceho okruhu.

- Ak chladiaca zmes unikne z okruhu, môže sa vznietiť alebo spôsobiť zranenie očí.

Ak zistíte netesnosť, nepribližujte sa k chladničke s otvoreným ohňom alebo iným zdrojom vznietenia a na niekoľko minút vyvetrajte miestnosť, v ktorej sa chladnička nachádza.

- Aby sa pri výskyte netesnosti chladiaceho okruhu nevytvorila výbušná zmes vzduch – plyn, chladničku je potrebné umiestniť do miestnosti dostatočnej veľkosti; veľkosť miestnosti závisí od množstva použitého chladiaceho média.
- Nikdy nezapínajte chladničku, ak sú na nej viditeľné akékoľvek stopy poškodenia.

V prípade pochybností konzultujte problém s vaším predajcom. Veľkosť miestnosti, v ktorej sa nachádza

chladnička, musí byť 1 m³ na každých 8 g chladiacej zmesi R600a vo vnútri chladiaceho okruhu chladničky.

Množstvo chladiaceho média obsiahnuté vo vašom modeli chladničky je uvedené na technickom štítku vo vnútri chladničky.



DÔLEŽITÉ VÝSTRAŽNÉ OZNAČENIA PRE INŠTALÁCIU

- ☐ • Chladničku neinštalujte vo vlhkom prostredí alebo tam, kde by mohlo dôjsť ku kontaktu s vodou.

- Pri poškodení izolácie elektrických častí by mohlo dôjsť k úrazu elektrickým prúdom alebo k požiaru.

- Chladničku neumiestňujte na miesto, kde by bola vystavená priamemu slnečnému žiareniu alebo teplu zo sporáka, pece alebo iných zariadení.

- Nepripájajte niekoľko spotrebičov do spoločnej zásuvky. Chladnička by mala byť vždy zapojená do samostatnej zásuvky s napätím, ktoré zodpovedá údajom na technickom štítku.

- Zabezpečíte tak najlepší výkon a tiež zabránite preťaženiu elektrickej inštalácie v domácnosti. Predídete tak možnosti vzniku požiaru, ktorý by mohol vzniknúť prehriatím vodičov.

- Ak je nástenná zásuvka uvoľnená, nepripájajte do nej napájaciu vidlicu.
- Hrozí nebezpečenstvo úrazu elektrickým prúdom alebo požiaru.
- Nepoužívajte kábel, ktorého izolácia je popraskaná alebo akokoľvek poškodená.
- Prívodný kábel nadmerne neohýbajte a nestavajte na ťažké predmety.
- V blízkosti chladničky nepoužívajte spreje.
- Aerosóly používané v blízkosti chladničky môžu spôsobiť výbuch alebo požiar.

-
- ★ • Pred uvedením do prevádzky je chladničku potrebné vhodne umiestniť a správne inštalovať podľa pokynov uvedených v tejto príručke.
 - Zapojte napájacie vedenie do správnej polohy so šnúrou visiaca smerom nadol.

- Ak zapojíte sieťovú vidlicu naopak, môže vzniknúť skrat na vedení a spôsobiť požiar alebo úraz elektrickým prúdom.

- Uistite sa, že prívodný napájací kábel nie je v zadnej časti chladničky pricviknutý ani poškodený.
- Pri posúvaní chladničky dbajte, aby sa kábel nedostal pod teleso chladničky a nedošlo tak k jeho pricviknutiu a poškodeniu.
- Je to faktor rizika požiaru.
- Spotrebič musí byť umiestnený tak, aby po jeho inštalácii bola napájacía zásuvka prístupná.



- Chladnička musí byť uzemnená.
- Chladničku je potrebné uzemniť, aby nedošlo k úrazom elektrickým prúdom.
- Na uzemnenie nikdy nepoužívajte plynové potrubie, telefónne vedenie ani hromozvody.
- Nevyhovujúce uzemnenie môže byť príčinou úrazu elektrickým prúdom.



- Poškodený kábel ihneď vymeňte u výrobcu alebo prostredníctvom servisného technika.

bezpečnostné informácie _05

- Poistku na chladničke môže vymeniť iba kvalifikovaný servisný technik alebo servisná spoločnosť.
- Ak tak neurobíte, môže to spôsobiť úraz elektrickým prúdom alebo zranenie osôb.

 **ŠTÍTKY UPOZORNENÍ**
UPOZORNENIE **TÝKAJÚCICH SA**
INŠTALÁCIE

-  • Dbajte, aby vetracie otvory na spotrebiči alebo na montážnej konštrukcii neboli blokované.
- Po inštalácii nechajte spotrebič stáť 2 hodiny v pokoji.

 **DÔLEŽITÉ VÝSTRAŽNÉ**
VÝSTRAHA **OZNAČENIA NA**
POUŽÍVANIE

-  • Sieťovú vidlicu nepripájajte vlhkými rukami.
- Na vrchnú plochu chladničky neukladajte žiadne predmety.
- Pri otvorení dvierok môžu uskladnené predmety vypadnúť a spôsobiť zranenie osôb alebo hmotné škody.

 **DÔLEŽITÉ VÝSTRAŽNÉ**
VÝSTRAHA **OZNAČENIA NA**
POUŽÍVANIE
(POKRAČOVANIE)

-  • Na chladničku nekladte predmety naplnené vodou.
- Pri rozliatí hrozí nebezpečenstvo požiaru alebo úrazu elektrickým prúdom.
- Nedovoľte, aby sa deti vešali na dvere chladničky.
- Nedodržanie tohto pokynu môže spôsobiť vážne zranenie.
- Dvere nenechávajte otvorené, keď je chladnička bez dozoru a nedovoľte deťom, aby vstupovali do vnútorného priestoru chladničky.
- Hrozí nebezpečenstvo uviaznutia detí v chladničke s následným vážnym ohrozením zdravia v dôsledku podchladenia.
- Nikdy nedávajte prsty alebo iné predmety do otvoru dávkovača.
- Nerešpektovanie tejto požiadavky môže mať za následok úraz alebo závažné poškodenie.
- V chladničke neskladujte prchavé ani horľavé látky, napr. benzén, riedidlo, alkohol, éter ani LPG.

- Skladovanie takýchto materiálov môže spôsobiť výbuch.
- V chladničke neskladujte farmaceutické výrobky, vedecké ani iné materiály citlivé na nízku teplotu.
- Chladnička nie je určená na skladovanie predmetov a látok, ktoré vyžadujú prostredie s presne regulovanou teplotou.
- Do vnútorného priestoru spotrebiča nedávajte ani nepoužívajte elektrické spotrebiče, ak to výrobca priamo neodporúča.
- Nepoužívajte sušič vlasov na sušenie vnútorného priestoru chladničky. Na odstránenie zápachu nedávajte do vnútra chladničky zapálenú sviečku.
- Môže to spôsobiť úraz elektrickým prúdom alebo požiar.
- Nedotýkajte sa vnútorných stien mrazničky ani uskladnených zmrazených výrobkov vlhkými rukami.
- Môže to spôsobiť omrzliny.
- Na odstránenie ľadu pri odmrazovaní nepoužívajte žiadne mechanické náradie ani iné prostriedky, ktoré nie sú odporúčané výrobcom.
- Dbajte, aby nedošlo k poškodeniu chladiaceho okruhu.

-
- ★ • Tento výrobok je určený iba na domáce použitie na skladovanie potravín.
 - Fľaše skladujte tesne vedľa seba tak, aby nevypadli.
 - Ak zistíte únik plynu, nepribližujte sa k spotrebiču s otvoreným plameňom ani s iným zdrojom zapálenia a na niekoľko minút vyvetrajte miestnosť, v ktorej sa spotrebič nachádza.
 - Používajte vždy len LED lampy dodávané výrobcom alebo servisnými zástupcami.
 - Je potrebné dohliadať na deti, aby sa so spotrebičom nehrali ani naň neliezli.

-
- ✂ • Chladničku nikdy sami nerozoberajte ani neopravujte.
 - Hrozí riziko vzniku požiaru, poruchy alebo úrazu.
 - V prípade poruchy kontaktujte vašich servisných zástupcov.

-
- ✎ • Ak spotrebič vydáva zvláštne zvuky, ak cítite zápach horenia alebo dym, okamžite odpojte chladničku z elektrickej siete a kontaktujte najbližšie servisné centrum.

bezpečnostné informácie _07

- Ak tak neurobíte, hrozí nebezpečenstvo úrazu elektrickým prúdom alebo požiaru.
- Ventilačné otvory v konštrukcii spotrebiča alebo jeho krytoch udržujte voľné.
- Ak je pre vás výmena vnútorného osvetlenia príliš zložitá, obráťte sa na autorizovaný servis.
 - Ak je výrobok vybavený lampou LED, kryt lampy ani LED lampu samotnú nerozoberajte svojpomocne.
- Skontaktujte sa so servisnými zástupcami.
 - Ak sa v chladničke nachádza prach alebo voda, vyťahnite napájací kábel zo zásuvky a kontaktujte servisné stredisko firmy Samsung Electronics.
 - Hrozí nebezpečenstvo požiaru.

 **UPOZORNENIA**
UPOZORNENIE **TÝKAJÚCE SA POUŽITIA**

- ★ • Ako zaistiť optimálny výkon výrobku, - Neukladajte potraviny príliš blízko ventilačných otvorov v zadnej časti chladničky, aby nebránili voľnej cirkulácii vzduchu.

08_ bezpečnostné informácie

- Pred uložením do chladničky potraviny vhodným spôsobom zabaľte alebo ich vložte do hermetických nádob.
 - Nedávajte do mrazničky sytené ani perlivé nápoje. Do mrazničky nedávajte fľaše ani sklenené nádoby.
 - Po zamrznutí obsahu môže sklo prasknúť a spôsobiť zranenie alebo škody na majetku.
 - Nemeňte funkcie chladničky ani chladničku inak neupravujte.
 - Zmeny alebo úpravy môžu spôsobiť zranenie alebo škody na majetku.
- Ak tretia osoba zmení alebo upraví tento dokončený spotrebič, nevzťahuje sa naň záručný servis spoločnosti Samsung a spoločnosť Samsung nepreberá žiadnu zodpovednosť za bezpečnosť a škody spôsobené úpravami vykonanými treťou osobou.
- Neblokujte vetracie otvory.
 - Ak sa vetracie otvory zablokujú, predovšetkým plastovými taškami, chladnička sa môže podchladiť.
- Ak podchladenie trvá príliš dlho, vodný filter môže prasknúť a spôsobiť únik vody.

- Práve vložené potraviny neukladajte tesne vedľa už zmrazených potravín.
- Dodržiavajte maximálnu dobu skladovania a dátum spotreby mrazených potravín.
- Nádrž na vodu, zásobník na ľad a na ľadové kocky naplňte len pitnou vodou.
- Vyvarujte sa silných nárazov alebo pôsobenia nadmernou silou na sklenené súčasti.
- Rozbité sklo môže spôsobiť zranenie alebo škodu na majetku.



UPOZORNENIE

ŠTÍTKY UPOZORNENÍ TÝKAJÚCICH SA ČISTENIA A ÚDRŽBY

- ☐ • Nepoužívajte priamy prúd vody na čistenie vnútorných ani vonkajších stien chladničky.
- Hrozí nebezpečenstvo požiaru alebo úrazu elektrickým prúdom.
- V blízkosti chladničky nepoužívajte horľavé spreje.
- Hrozí nebezpečenstvo výbuchu alebo požiaru.
- Čistiace prípravky nestriekajte priamo na displej.
- Vytlačené písmená na displeji by mohli zmiznúť.



- Z kolíkov vidlice odstráňte nečistoty a prach. Pri čistení vidlice sieťového kábla a odstraňovaní nečistôt a prachu z kolíkov zástrčky nepoužívajte mokré ani vlhké textilie.
- Inak hrozí nebezpečenstvo požiaru alebo úrazu elektrickým prúdom.



- Pred čistením alebo opravou odpojte chladničku od siete.



VÝSTRAHA

DÔLEŽITÉ VÝSTRAHY TÝKAJÚCE SA LIKVIDÁCIE VÝROBKU



- Pred likvidáciou sa ubezpečte, že žiadne z potrubí v zadnej časti zariadenia nie je poškodené.
- Ako chladiace médium sa používa R600a alebo R134a. Typ chladiaceho média je uvedený na štítku kompresora na zadnej strane spotrebiča a na technickom štítku vo vnútri chladničky. Ak tento výrobok obsahuje horľavý plyn (chladiace médium

bezpečnostné informácie _09

R600a), o jeho bezpečnej likvidácii sa poraďte s príslušnými miestnymi úradmi. Ako napeňovací plyn pri výrobe izolácie sa používa cyklopentán.

Plyny obsiahnuté v izolačných materiáloch sa musia likvidovať špeciálnym spôsobom.

Obráťte sa na miestne úrady, kde vám poradia, ako ekologicky a bezpečne zlikvidovať tento výrobok.

Pred likvidáciou skontrolujte, či nie sú poškodené rúrky na zadnej stene prístroja.

Rúrky sa musia odpájať na voľnom priestranstve.

- Spotrebič obsahuje izobután (R600a). Izobután je prírodný plyn s minimálnymi negatívnymi vplyvmi na životné prostredie, ktorý je však horľavý. Pri preprave a inštalácii spotrebiča je potrebné dbať na to, aby nedošlo k poškodeniu niektorej časti chladiaceho okruhu.
- Pri likvidácii tohoto výrobku alebo iných chladničiek demontujte dvere alebo tesnenie a kľučku z dverí, aby sa do chladničky uzavreli malé deti alebo zvieratá. Nechajte poličky v chladničke, aby do

nej nemohli deti ľahko vliezť. Je potrebné dohliadať na deti, aby sa nehrali s vyradeným spotrebičom.

- Obalový materiál tohto výrobku zlikvidujte, prosím, takým spôsobom, ktorý šetrí životné prostredie.

ĎALŠIE TIPY NA SPRÁVNE POUŽÍVANIE

- V prípade výpadku dodávky elektriny zistite u dodávateľa elektrickej energie, ako dlho bude porucha trvať.
- Väčšina výpadkov prúdu je opravená do jednej až dvoch hodín a zvyčajne nedôjde k podstatnej zmene teplôt v chladničke. Počas výpadku prúdu však odporúčame obmedziť otváranie dverí chladničky na minimum.
- Ak však výpadok elektriny presiahne 24 hodín, vyberte všetky zmrazené potraviny.
- Ak je chladnička vybavená zámkom, kľúče neukladajte v dosahu detí ani do blízkosti spotrebiča.
- Ak je okolitá teplota chladničky dlhšodobo nižšia než rozsah teplôt, pre ktoré je určená,

môže dôjsť ku krátkodobému prerušeniu chodu prístroja (možnosť rozmrazenia obsahu alebo zvýšenia teploty v chladničke).

- Neskladujte potraviny, ktoré ľahko podliehajú skaze pri nízkych teplotách, ako sú banány alebo melóny.
- Mraznička je vybavená systémom automatického odmrazovania, preto nie je potrebné odmrazovať ju ručne - odmrazovanie je automatické.
- Zvýšenie teploty počas odmrazovania môže vyhovovať normám ISO. Ak chcete zabrániť nežiaducemu zvýšeniu teploty zmrazených potravín pri odmrazovaní zariadenia, zabaľte zmrazené potraviny do niekoľkých vrstiev novinového papiera.
- Každé zvýšenie teploty zmrazených potravín počas odmrazovania môže skrátiť dobu ich skladovania.
- Teplota v dvojhviezdičkových sekciách alebo boxoch, ktoré sú označené symbolom dvoch hviezdíčiek (❄❄), je o niečo vyššia ako v ostatných mraziacich boxoch. Pri používaní dvojhviezdičkových

sekcí alebo boxov sa treba riadiť pokynmi ku konkrétnemu zakúpenému modelu.

Úspora energie

- Spotrebič umiestnite v chladnej, suchej a dostatočne vetranej miestnosti. Spotrebič nesmie byť vystavený priamemu dopadu slnečných lúčov a umiestnený v tesnej blízkosti zdrojov tepla (napr. radiátora).
- Nikdy nezakrývajte vetracie otvory a mriežky spotrebiča.
- Horúce pokrmy nechajte pred vložením do chladničky vychladnúť.
- Zmrazené potraviny rozmrazujte v chladničke. Využijete tak ich nízke teploty na ochladenie ostatných potravín uložených v chladničke.
- Pri manipulácii s uloženými potravinami nenechávajte dvierka chladničky príliš dlho otvorené. Dlhé a časté otváranie dvierok spôsobuje nadmernú tvorbu ľadu v mrazničke.
- Pravidelne čistite zadnú stranu chladničky.

bezpečnostné informácie _11

- Prach zvyšuje spotrebu energie.
- Nenastavujte chladnejšiu teplotu, ako je potrebné.
 - Zaistíte dostatočný odvod vzduchu na základni chladničky a na jej zadnej stene. Nezakrývajte vetracie vzduchové otvory.
 - Pri inštalácii zaistíte odstup sprava, zľava, zo zadnej a hornej časti. Toto vám pomôže znížiť spotrebu energie a znížiť účty za energiu.
 - Najvyššiu energetickú účinnosť dosiahnete tak, že všetky vnútorné časti ako koše, zásuvky a police necháte na miestach, ako ich dodáva výrobca.

Tento spotrebič je určený na použitie v domácnosti a v podobných oblastiach, ako sú napr.

- kuchynky pre zamestnancov v obchodoch, kanceláriách a ďalších pracovných prostrediach;
- vidiecke domy, na použitie pre klientov hotelov, motelov a ďalších prostredí obytného charakteru;
- penzióny, ktoré ponúkajú nocľah s raňajkami;
- stravovacie zariadenia, ako aj na podobné účely neobchodného typu.

obsah

NASTAVENIE CHLADNIČKY	13
PREVÁDZKOVANIE VAŠEJ CHLADNIČKY	19
RIEŠENIE PROBLÉMOV	25

nastavenie chladničky

PRÍPRAVA NA INŠTALÁCIU CHLADNIČKY

Blahoželáme vám k zakúpeniu tejto chladničky Samsung. Veríme, že budete mať radosť z najmodernejších funkcií a účinnosti, ktoré tento nový spotrebič ponúka.

- Pred uvedením do prevádzky je chladničku potrebné vhodne umiestniť a správne inštalovať podľa pokynov uvedených v tejto príručke.
- Tento spotrebič používajte iba na účely, na ktoré je určený, a to spôsobom popísaným v tejto príručke.
- Rozhodne odporúčame, aby všetky servisné zásahy vykonávali iba kvalifikovaní odborníci.
- Obalový materiál tohto výrobku zlikvidujte, prosím, takým spôsobom, ktorý šetrí životné prostredie.



VÝSTRAHA

Pred výmenou žiarovky vo vnútri chladničky vytiahnite elektrickú vidlicu zo zásuvky.

- Inak hrozí riziko úrazu elektrickým prúdom.

Voľba najlepšieho umiestnenia chladničky

- Miesto bez priameho pôsobenia slnečných lúčov.
- Miesto s rovným povrchom podlahy.
- Miesto s dostatočným priestorom na ľahké otváranie dverí chladničky.
- Zabezpečte dostatočný priestor pre cirkuláciu vzduchu napravo, naľavo, v zadnej a prednej časti. Ak nemá chladnička dostatok miesta, vnútorný chladiaci systém nemusí fungovať správne.
- Uistite sa, že so zariadením sa bude dať voľne pohybovať v prípade vykonania údržby a služieb.

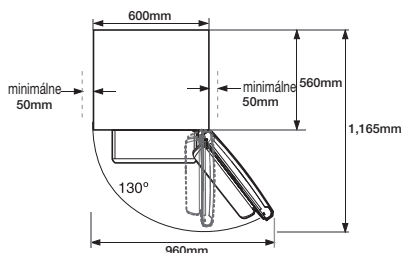
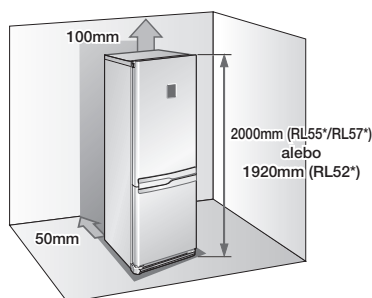

- Výška výrobku závisí od modelu.
- Pri inštalácii ponechajte dostatočný voľný priestor sprava, zľava, zozadu i zvrchu. Spotreba elektriny a vaše účty za elektrinu budú nižšie.
- Neinštalujte chladničku na miestach s teplotou nižšou ako 10°C.



UPOZORNENIE

Pri inštalácii, údržbe alebo čistení za chladničkou spotrebič vytiahnite rovno von a po dokončení ju zasa zatlačte rovno späť. Uistite sa, že vaša podlaha môže udržať plne naloženú chladničku.



Na dosiahnutie lepšieho výkonu odstráňte papier z rozpernej vložky a potom pripevnite dve rozperné vložky (sivý blok) na zadnú stranu chladničky. Počas inštalácie chladničky pripevnite dve rozperné vložky tak, ako je to znázornené na obrázku nižšie. Zvyšší sa tým výkon chladničky.

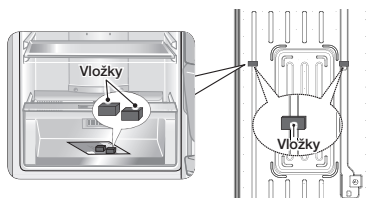

ZMENA OTVÁRANIA DVERÍ CHLADNIČKY



Spoločnosť Samsung odporúča, aby zmenu otvárania dverí vykonávali poskytovatelia služieb schválení spoločnosťou Samsung. Táto služba je spočítaná na náklady zákazníka.



Na akékoľvek škody, ktoré vzniknú pri pokuse o otočenie otvárania dverí, sa nevzťahuje záruka. Akékoľvek opravy požadované z dôvodu vzniku takejto okolnosti budú spočítané na náklady zákazníka.

Požadované nástroje:

Nedodáva sa		
Križový skrutkovač (+)	plochý skrutkovač (-)	10 mm nástrčkový kľúč (maticový)
Nedodáva sa		Dopĺňajúca časť
11 mm maticový kľúč (na osku pántu)	3/16" imbusový kľúč (na stredný pánt)	Kryt horného ľavého pántu (pod vrchným krytom)

1. Vyberte 4 skrutky z vrchnej časti chladničky.

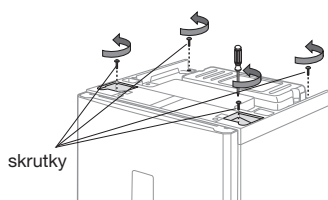

Pred manipuláciou s elektrickými vodičmi sa presvedčte, či je chladnička odpojená od zásuvky.

2. Vyberte vrchný kryt. Uistite sa, že ste odpojili kábel pod vrchným krytom.

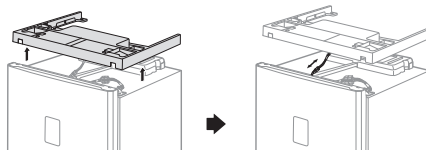

Pri demontáži vrchného krytu postupujte opatrne, aby ste nepoškodili elektrické káble.

3. Odpojte kábel a odmontujte 3 matice z hornej časti chladničky.

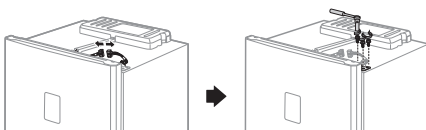

Skontrolujte, či sa dvere chladničky tesne zatvárajú.

4. Zložte dvere zo stredného pántu tak, že ich opatrne zdvihnete priamo nahor.

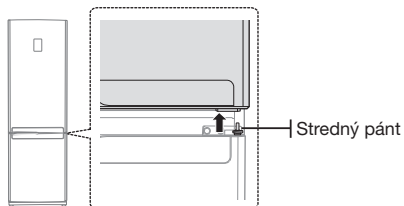

Dvere chladničky sú ťažké, dávajte pozor, aby ste sa neporanili pri ich vyberaní.

5. Rozoberte stredný pánt odskrutkovaním 2 svorníkov a skrutky na pravej strane. Zložte dvere zo spodného pántu tak, že ich opatrne nadvihnete priamo nahor.

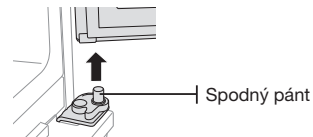
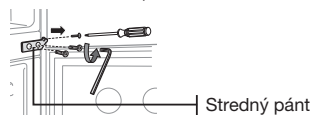

Dvere mrazničky sú ťažké, dávajte pozor, aby ste sa pri vyberaní dverí mrazničky neporanili.

ZMENA OTVÁRANIA DVERÍ CHLADNIČKY (POKRAČOVANIE)

6. Po odskrutkovaní dvoch skrutiek oddelíte predný kryt s podperou.

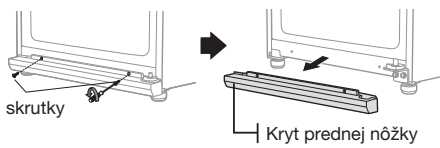

7. Odskrutkujte 2 skrutky upevňujúce spodný pánt a odskrutkujte aj skrutku na ľavej strane pri prednej nohe, kde bude pripevnený odmontovaný spodný pánt.

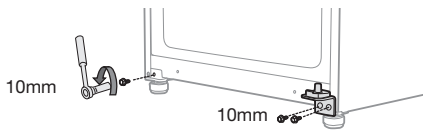

-  Pred demontážou spodného pántu mierne pootočte predné nohy v smere hodinových ručičiek na uľahčenie demontáže a montáže.

8. Zmeňte polohu osky spodného pántu.

Vyberte skrutku z automatického vedenia a vyberte osku spodného pántu kľúčom 11 mm. Pripevnite osku spodného pántu naľavo a nasadte späť automatické vedenie.

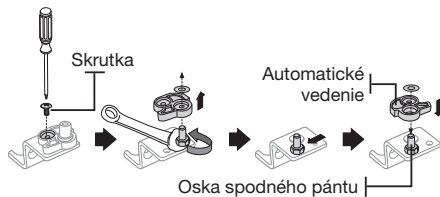

9. Pripevnite spodný pánt na ľavú spodnú časť chladničky odkiaľ bola predtým odskrutkovaná skrutka v kroku 8. Zaskrutkujte zvyšnú skrutku na pravú spodnú časť chladničky na ďalšie použitie.

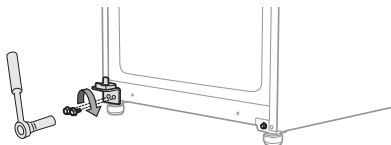

10. Premontujte viečko spodného pántu na druhú stranu a pripevnite kryt prednej nohy na spodok chladničky.

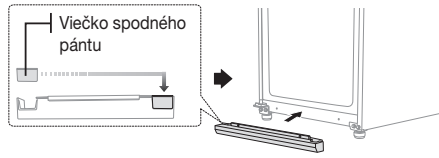

11. Premontujte viečko stredného pántu, viečko skrutky a skrutku z ľavej strany na pravú.

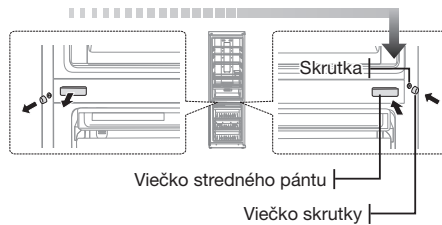

12. Vyberte skrutku zo spodnej pravej strany dverí mrazničky. Premontujte zarážku a gumový krúžok pántu z pravej strany na ľavú.

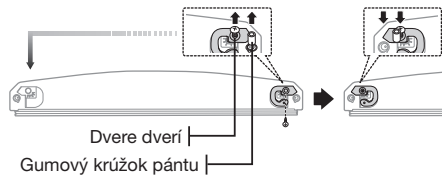

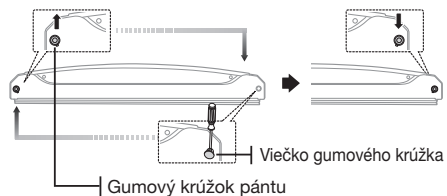

13. Premontujte gumový krúžok pántu a viečko gumového krúžka na vrch dverí mrazničky.

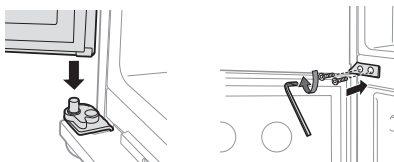

ZMENA OTVÁRANIA DVERÍ CHLADNIČKY (POKRAČOVANIE)

14. Opatrne nasadte späť dvere mrazničky. Zmontujte stredný pánt 2 skrutkami na ľavej strane.



-  Skrutka zostávať po obrátení dverí mrazničky. Nemá vplyv na funkciu chladničky.

15. Odskrutkujte skrutku zo spodnej pravej strany dverí chladničky. Premontujte zarážku dverí a gumový krúžok pántu z pravej strany na ľavú.

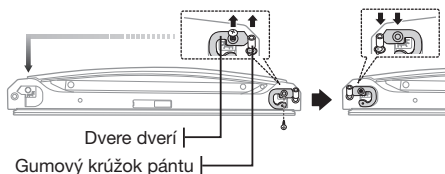

16. Plochým skrutkovačom vyberte kryt vodiča v hornej časti dverí chladničky a potom vyberte horný pánt a vodiče z pravej strany dverí chladničky.

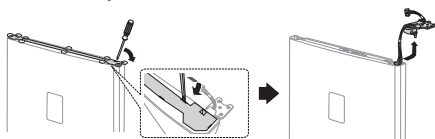

17. Vyberte horný pravý kryt pántu z horného pántu a vytiahnite vodiče von z krytu horného pravého pántu.

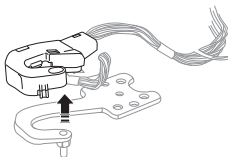

18. Na oddelenie hornej osky pántu použite 11 mm maticový kľúč. Obráťte horný pánt a znova pripevnite osku horného pántu.

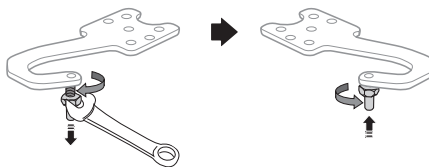

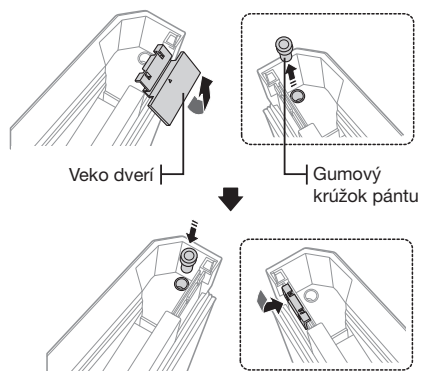

19. Prestavte na druhú stranu viečko dverí a gumový krúžok pántu na hornej časti dverí chladničky.

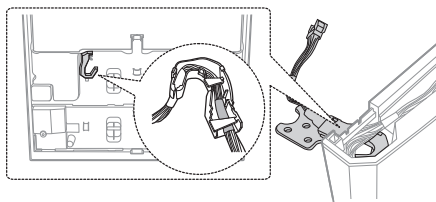

20. Znova zmontujte horný pánt v opačnom poradí ako v kroku 19.

(Dbajte, aby bol použitý kryt ľavého horného pántu, ktorý nájdete pod hornou doskou.)
Nasadte zmontovaný pánt na ľavú stranu dverí chladničky.





-  Dbajte, aby sa červená páska na vodiči nachádzala na konci krytu horného ľavého pántu.

16_ nastavenie

ZMENA OTVÁRANIA DVERÍ CHLADNIČKY (POKRAČOVANIE)

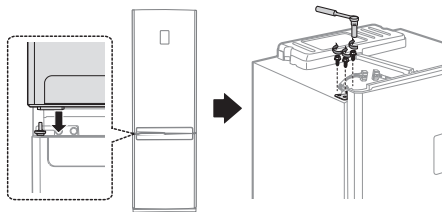
21. Opatrne nasadíte späť dvere chladničky. Potom zatiahnutím 3 skrutiek zmontujete horný pánt.



-  • Pre spätnú montáž dverí chladničky musíte obrátiť rukoväť na dverách typu B. Bližšie podrobnosti sa uvádzajú na strane 18.
- V prípade držadla dverí typu A dbajte, aby sa po obrátení dverí premontovalo aj držadlo dverí.

22. Pripojte vodiče a zmontujte kryt vodičov vo vrchnej časti dverí chladničky.

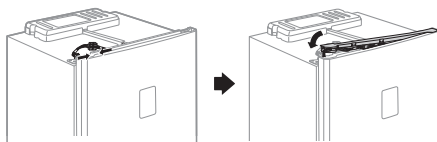

23. Premontujte viečko horného pántu. Pripojte vodič pod horným krytom a nasadíte horný kryt späť do jeho pôvodnej polohy.

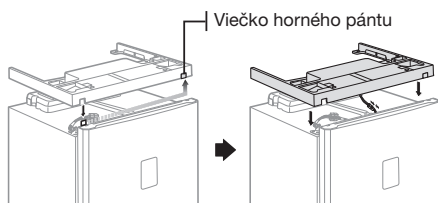

24. Uťahnite 4 skrutky naspäť na ich miesto.

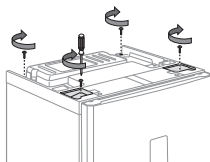

25. Oddeľte tesnenia dverí chladničky a mrazničky a znova ich pripevnite po pootočení o 180°.

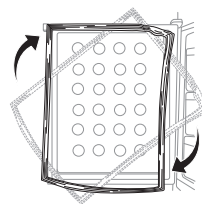

-  Po obrátení dverí sa presvedčíte, že tesnenia dverí chladničky a mrazničky sú správne nasadené. Ak nie, zvyšuje sa hlučnosť alebo sa chladnička zarsuje, čo má vplyv na jej funkciu.

DEMONTÁŽ DRŽADLA NA DVERÁCH (TYP A)

1. Vyberte 2 skrutky pod dverami chladničky a následne vyberte 2 krycie pliešky a vyberte 2 skrutky z dverí mrazničky.

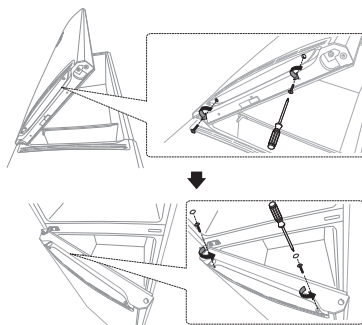

2. Jemne potlačte nadol rukoväť chladničky a potom ju vyberte potiahnutím k sebe. Jemne potlačte nahor rukoväť mrazničky a potom ju vyberte potiahnutím k sebe.

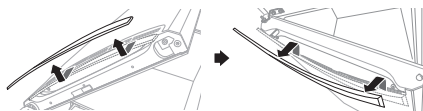

-  **UPOZORNENIE** Opatrne demontujte držadlo z dverí. Háčik v držadle dverí sa môže ľahko zlomiť.

3. Po zmene strany držadla chladničky a držadla mrazničky držadlá zmontujte.

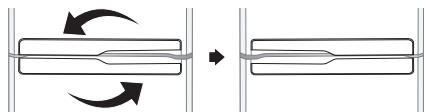

4. Dotiahnite 2 skrutky pod dverami chladničky a potom namontujte 2 skrutky a 2 krycie pliešky na dvere mrazničky.

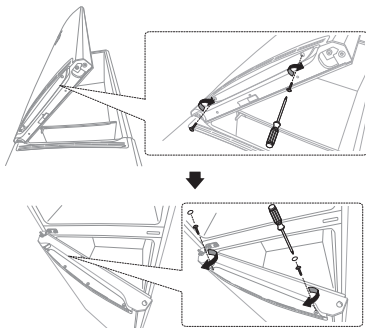

DEMONTÁŽ DRŽADLA NA DVERÁCH (TYP B)

1. Vyberte 2 skrutky pod dverami chladničky a potiahnite kryt držadla.

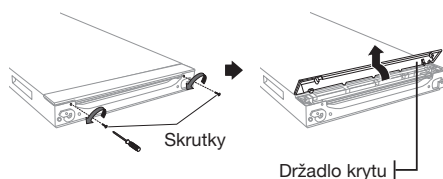

Opatrne demontujte kryt držadla. Háčiky v kryte držadla sa môžu ľahko zlomiť.

2. Odskrutkujte 2 skrutky na gumovom krúžku držadla. Vyberte gumové krúžky rukoväte a demontujte jednoduché držadlo.

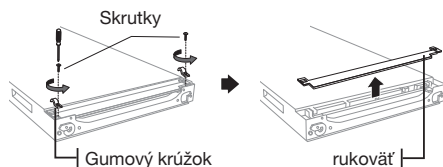

18_ nastavenie

3. Zmeňte polohy posúvača držadla a pružiny z ľavej strany na pravú stranu.

Skontrolujte, či bola zmenená poloha viečka posúvača držadla z pravej strany na ľavú stranu.

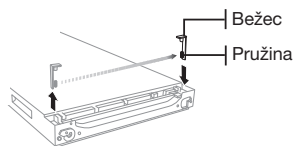

4. Zmontujte držadlo dverí podľa kroku 2 a 1 v obrátenom poradí.

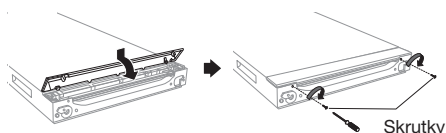

Tento postup treba vykonať pred krokom 2,3 „Obrátenie dverí chladničky“.

POSTAVENIE CHLADNIČKY DO VODOROVNEJ POLOHY

Ak je predná časť zariadenia trochu vyššie ako zadná, môžu byť dvere otvorené a zatvorené oveľa ľahšie. Pootočte nastavovaciu podperu v smere hodinových ručičiek pre zvýšenie alebo v protismere hodinových ručičiek pre zníženie výšky.

Prípád 1) Spotrebič sa nakláňa smerom doľava.

- Otáčaním ľavej nivelačnej podpery v smere šípky vyrovnajte spotrebič.

Prípád 2) Spotrebič sa nakláňa smerom doprava.

- Otáčaním pravej nivelačnej podpery v smere šípky vyrovnajte spotrebič.

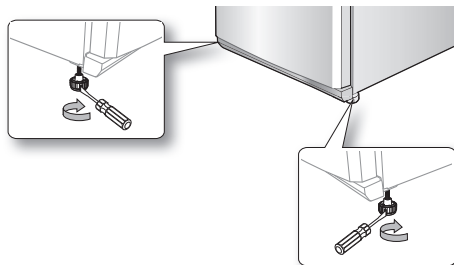

prevádzkovanie vašej chladničky

KONTROLA OVLÁDACIEHO PANELU

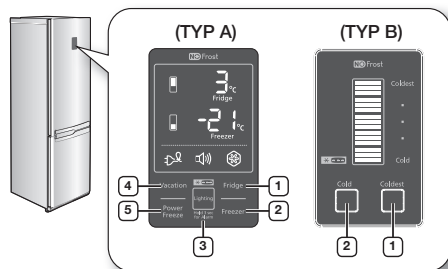

Vždy, keď stlačíte toto tlačidlo, zaznie krátke pípnutie.

POUŽÍVANIE OVLÁDACIEHO PANELU (TYP A)

1 Chladnička

Dotknite sa tlačidla Fridge (Chladnička) na nastavenie požadovanej teploty v rozsahu medzi 1°C a 7°C. Predvolená teplota sa nastaví na 3°C a pri každom stlačení tlačidla Fridge (Chladnička) sa teplota zmení v nasledovnom poradí a indikátor teploty zobrazí požadovanú teplotu.

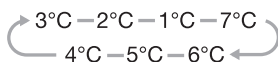

Po voľbe teploty sa najskôr na 5 sekúnd zobrazí nastavená teplota a potom indikátor zobrazí skutočnú teplotu v chladničke.

2 Mraznička

Požadovanú teplotu v mrazničke nastavíte v rozsahu od -14°C do -25°C stlačením tlačidla Freezer (Mraznička). Predvolená teplota sa nastaví na -20°C a pri každom stlačení tlačidla Freezer (Mraznička) sa teplota zmení v nasledovnom poradí a indikátor teploty zobrazí požadovanú teplotu.

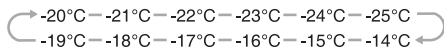

Po voľbe teploty sa najskôr na 5 sekúnd zobrazí nastavená teplota a potom indikátor zobrazí skutočnú teplotu v mrazničke.

Indikátor teploty v chladničke alebo v mrazničke bliká, keď sa teplota v chladničke alebo vmrazničke dramaticky zvýši v dôsledku uloženia teplých potravín alebo častým otváraním dverí. (Indikátor teploty chladničky alebo mrazničky prestane blikáť, keď sa teplota v chladničke alebo v mrazničke vráti do normálu. Ak indikátor teploty neprestane blikáť ani po niekoľkých hodinách, obráťte sa na servisné stredisko.

3 Osvetlenie (podržte 3 s pri výstrahe)

Dotknite sa tlačidla Lighting (Osvetlenie) na aktivovanie funkcie osvetlenia a svetlo pod dverami chladničky sa zapne. Svetlo zostáva zapnuté dovtedy, kým je aktivovaná funkcia Lighting (Osvetlenie). Ak chcete nastaviť jas osvetlenia, znova sa dotknite tlačidla Lighting (Osvetlenie). (Nastavovanie jasu nemusí byť na niektorých modeloch k dispozícii) Funkcia Lighting (Osvetlenie) sa deaktivuje opätovným dotykom tlačidla Lighting (Osvetlenie).

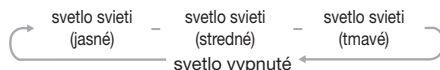

Dotykom tlačidla Lighting (Osvetlenie) dlhším ako 3 sekundy sa aktivuje funkcia Alarm (Výstraha). Indikátor výstrahy sa rozsvieti a chladnička vás upozorní zvukom výstrahy, ak dvere chladničky ponecháte otvorené dlhšie ako 2 minúty. Funkcia Alarm (Výstraha) sa aktivuje dotykom tlačidla Lighting (Osvetlenie) dlhším ako 3 sekundy.

- Osvetlenie aktivované: Svetlo zostáva zapnuté.
- Osvetlenie deaktivované: Ak otvoríte dvere mrazničky, pričom dvere chladničky sú zatvorené, rozsvieti sa svetlo.

4 Vacation (Dovolenka)

Funkcia Vacation (Dovolenka) sa aktivuje stlačením tlačidla Vacation (Dovolenka).

Indikátor funkcie Vacation (Dovolenka) sa rozsvieti a chladnička nastaví teplotu 15°C na minimalizovanie spotreby energie, počas dlhej dovolenky alebo služobnej cesty, alebo ak nepotrebujete používať chladničku. Keď je aktivovaná funkcia Vacation (Dovolenka), mraziaci priestor zostáva zapnutý.



- Funkcia Vacation (Dovolenka) sa automaticky deaktivuje, ak zvolíte funkciu Fridge temperature (Teplota chladničky) zatiaľ čo je zapnutá funkcia Vacation (Dovolenka).
- Pred použitím funkcie Vacation (Dovolenka) sa uistite, že ste vybrali všetky potraviny.

5 Power Freeze (Intenzívne zmrazovanie)

Funkcia Power Freeze (Intenzívne zmrazovanie) sa aktivuje dotykcom tlačidla Power Freeze (Intenzívne zmrazovanie).

Indikátor Power Freeze (Intenzívne zmrazovanie) sa rozsvieti a mrazička skráti čas potrebný na zmrazenie výrobkov v mrazičke. Funkcia Power Freeze (Intenzívne zmrazovanie) zostáva aktivovaná 72 hodín a indikátor mrazičky zobrazuje -25°C.

Funkcia Power Freeze (Intenzívne zmrazovanie) sa vypína automaticky. Po skončení funkcie Power Freeze (Intenzívne zmrazovanie) sa vypína indikátor Power Freeze (Intenzívne zmrazovanie) a mrazička sa vracia na predchádzajúce nastavenie teploty. Pri použití tejto funkcie sa zvýši spotreba elektriny. Funkcia Power Freeze (Intenzívne zmrazovanie) sa deaktivuje opätovným dotykcom tlačidla Power Freeze (Intenzívne zmrazovanie).



- Ak potrebujete zmraziť veľké množstvo potravín, aktivujte minimálne 24 hodín vopred funkciu Power Freeze (Intenzívne zmrazovanie).



POUŽÍVANIE OVLÁDACIEHO PANELU (TYP B)

1 Coldest (Najchladnejšie)

Teplota v chladničke sa znižuje jedným alebo viacerými stlačeniami tlačidla Coldest (Najchladnejšie). Indikátor teploty sa zmení z chladnej na najchladnejšiu.

Štandardné nastavenie teploty je stredný bod regulátora teploty.

Keď svietia všetky svetlá, teplota je najchladnejšia.

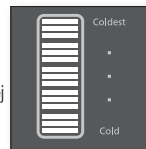

2 Cold (Chladné)

Teplota v chladničke sa zvyšuje jedným alebo viacerými stlačeniami tlačidla Cold (Chladné).

Indikátor teploty sa zmení z najchladnejšie na chladné.

Štandardné nastavenie teploty je stredný bod regulátora teploty.

Keď svieti jedna kontrolka, teplota je na úrovni chladné.

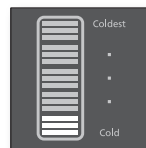

- Existujú päť nastavení teploty, indikovaných piatimi kontrolkami.
- Teplota mrazičky sa automaticky nastaví podľa teploty chladničky (ako vysvetľujeme dolu).

Cold (Chladné) **Coldest (Najchladnejšie)**
-14°C (7°C) – -17°C (5°C) – -20°C (3°C) – -22°C (2°C) – -25°C (1°C)
Temperature of Freezer(Fridge)

- Ak potrebujete zmraziť veľké množstvo potravín, nastavte teplotu v mrazičke na najnižšiu hodnotu minimálne 24 hodín vopred.
- Indikátor teploty bliká, keď sa teplota v chladničke alebo v mrazičke dramaticky zvýši v dôsledku uloženia teplých potravín alebo častým otváraním dverí. Indikátor teploty chladničky alebo mrazičky prestane blikáť, keď sa teplota v chladničke alebo v mrazičke vráti do normálu. Ak indikátor teploty neprestane blikáť ani po niekoľkých hodinách, obráťte sa na servisné stredisko.

KONTROLA OVLÁDACIEHO PANELU (TYP C)

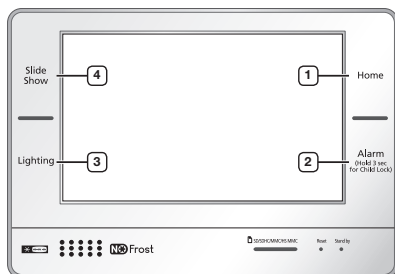

1 HOME (DOMOV)	Môžete prejsť na domovskú obrazovku s hlavnými funkciami chladničky.
2 ALARM (VÝSTRAHA)	Výstraha vás bude varovať, ak boli dvere chladničky ponechané otvorené po dobu viac ako 2 minúty. Výstrahu zrušíte opätovným dotykom tlačidla. Funkciu Child Lock (Detský zámok) môžete aktivovať dotykom tlačidla na 3 sekundy.
3 LIGHTING (OSVETLENIE)	Osvetlenie pod dverami chladničky môžete zapnúť a vypnúť
4 SLIDE SHOW (PREZENTÁCIA)	Táto funkcia slúži na zobrazenie fotografií uložených vo fotoalbume.

- 
 • Bližšie informácie o používaní ovládacieho panelu (typu C), nájdete v návode Ovládanie LCD priloženom k tomuto návodu.
- Ak potrebujete zmraziť veľké množstvo potravín, aktivujte minimálne 24 hodín vopred funkciu Power Freeze (Intenzívne zmrazovanie).

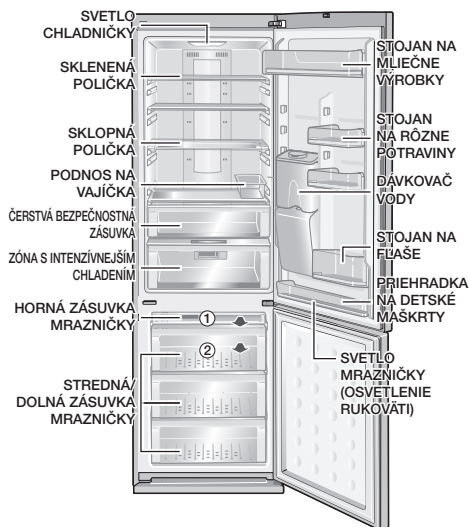

- 
 • Niektoré funkcie, napríklad nádrž na vodu, chladenie vybranej zóny, chladnejšia zóna a fotosyntetická sviežosť sa môžu líšiť a nemusia byť prístupné v závislosti od modelu.
- Na zväčšenie priestoru v mrazničke môžete vybrať zásuvky ① a ②. Nemá to vplyv na tepelné a mechanické charakteristiky. Uvádzaný objem mrazničky bol vypočítaný za predpokladu, že sú tieto diely vybraté.

POUŽÍVANIE ZÓNY COOL SELECT™

Rôzne potraviny ako je syr, mäso, hydina, ryby a iné potraviny môžete skladovať pri ideálnej teplote, aby sa zachovali chuťové vlastnosti potravín.

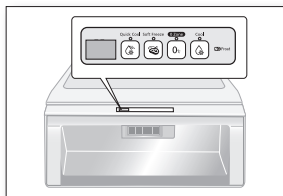

Quick Cool (Intenzívne chladenie)

- Ak chcete, aby sa potraviny rýchlo vychladili, potraviny uložte do vybranej zóny chladenia a stlačte tlačidlo Quick Cool (Intenzívne vychladenie).
- Funkcia Cool Select Zone (Vybraná zóna chladenia) vychladí potraviny za 60 minút.
- Po ukončení režimu Quick Cool (Intenzívne chladenie) sa zásuvka s vybranou zónou chladenia automaticky nastaví do režimu Cool (Chladné).

Soft Freeze (Mierne zmrazovanie)

- Po výbere režimu Soft Freeze (Mierne zmrazovanie) sa teplota vybranej zóny chladenia nastaví na -5°C .

Zero Zone (Nulová zóna) 0°C

- Po výbere režimu Zero Zone (Nulová zóna) sa teplota vybranej zóny chladenia nastaví na 0°C .

Cool (Chladné)

- Po výbere režimu Cool Mode (Režim Chladné) sa teplota vybranej zóny chladenia nastaví na 3°C .

VÝROBA ĽADU

1. Naplňte zásobník vodou do 80 %.
2. Zásobník na ľad vložte do hornej zásuvky mrazničky.
3. Počkajte, kým sa nevytvoria kocky ľadu.
4. Zásobník na ľad mierne skrúťte, aby sa ľadové kocky dali vybrať.

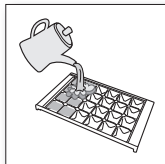

Zmrazovací čas

Odporúča sa počkať približne hodinu pri teplote nastavenej na Power Freeze (Intenzívne zmrazovanie), aby sa vytvorili kocky ľadu.



Nebezpečenstvo výbuchu

- **UPOZORNENIE** Najchladnejšou časťou chladničky je zadný panel. Je to najlepšie miesto na lahôdkových uloženie potravín.
- Sklenené fľaše s tekutinami, ktoré môžu zamrznúť, sa nikdy nesmú ukladať do mrazničky, pretože po zamrznutí obsahu fľaše sa sklo roztrhne.

POUŽITIE SKLADACEJ POLICE

Ak potrebujete prispôsobiť výšku nádob alebo potravín na nižšej polici, skladaciu policu môžete zložiť.

1. Jemne prídvihnite policu a zasuňte ju dovnútra.
2. Zloženú policu nadvihnite smerom k zadnej stene.
3. Opačným postupom môžete zloženú policu zasa rozotiahnuť a využiť úplne rozloženú policu.

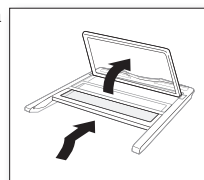

UPOZORNENIE Polica môže vypadnúť. Pri čistení je potrebná zvýšená opatnosť.

POUŽITIE ZÁSOBNÍKA NA VODU

Doplňanie vody

Vodu môžete dopĺňať bez vyberania nádrže na vodu z chladničky alebo môžete nádrž na vodu vybrať a tak naplniť vodou.

1. Otvorte okrúhle viečko a nádrž na vodu naplňte pitnou vodou.
- Nádrž nenaplňte príliš vysoko (iba o niečo viac ako 4,2 litra). Pri otváraní a zatváraní dverí by mohla pretiecť.
2. Zatlačte okrúhle viečko nadol, aby sa s cvaknutím zaistilo na svojom mieste.

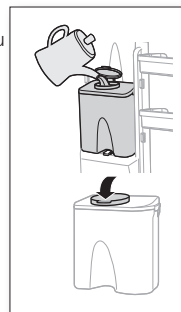

UPOZORNENIE Do nádrže na vodu nenalievajte nič iné ako čistú vodu.

Vyberanie vody z dávkovača

1. Podložte pohár pod výstup pre vodu.
2. Páku dávkovača vody jemne zatlačte pohárom.



- Dávajte pozor, aby bol pohár zároveň s dávkovačom, aby voda nevyšlechovala von.

- Nie každý model má dávkovač na vodu.



Inštalácia bežnej fľaše

1. Stlačte pridržiavaciu páku, nádrž na vodu nadvihnite nahor a vyberte.
2. Odmontujte ventil dávkovača z nádrže na vodu.
3. Nasadte ventil dávkovača na bežnú fľašu s minerálnou vodou a otočte ho v smere hodinových ručičiek, aby sa ventil dávkovača zaistil.
4. Fľašu s vodou a ventilom dávkovača vložte do otvoru dávkovača.

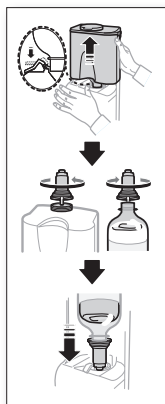

- Pri vniknutí vody do fľaše s vodou z bežných fliaš s minerálnou vodou alebo inými nápojmi počuť bublanie.
- Niektoré bežné fľaše s minerálnou vodou alebo inými nápojmi nemusia byť vhodné pre ventil dávkovača v závislosti od ich veľkosti.
- Ak voda po stlačení páčky nevychádza tak, ako by mala, stlačte páku znova.
- Nepoužívajte nápoje sytené CO₂. Po stlačení páky môže nápoj vystreknúť pod tlakom CO₂, ktorý sa nahromadí v hornej časti fľaše s nápojom.
- S ohľadom na hygienické kritériá sa neodporúča používať nápoje s vysokým obsahom cukru (šťavy, nealkoholické nápoje).
- Môžete používať minerálnu vodu vo fľašiach alebo prevarenú vodu z vodovodu, ak neobsahuje žiadne častice.

Ak sa zásobník na vodu nepoužíva

1. Ventil dávkovača pevne nasadte do otvoru dávkovača.
 - Keď sa ventil dávkovača vytiahne von na dlhý čas, chladnička nemusí správne pracovať, pretože uniká chladný vzduch.
2. Na miesto nádrže na vodu vložte Chránič rôznorodosti a fľašu na nápoj odložte.
 - Môžu sa použiť dve 1,5-litrové fľaše.

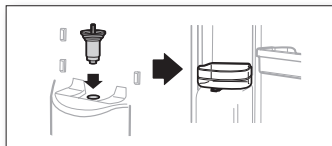

POUŽITIE FUNKCIE FOTOSYNTETICKEJ SVIEŽOSTI (VOLITEĽNÉ)

LED funkcie fotosyntetickej sviežosti

Rastliny dýchajú bez svetla. Ak však majú svetlo, rastliny môžu dýchať a súčasne fotosyntetizovať. Preto ak uchováвате zeleninu v tmavej chladničke, naďalej dýcha, preto sa organická hmota v rastlinách znižuje a zvetráva rýchlejšie.

Ak zeleninu a ovocie uchováвате v zásuvke Fresh Safe, môžete ich udržiavať ešte čerstvejšie, pretože môžu dýchať a súčasne fotosyntetizovať.



- Nepozerajte sa dlhší čas na LED funkcie fotosyntetickej sviežosti. Môže vám spôsobiť problémy s očami.

Používanie funkcie fotosyntetickej sviežosti

- LED funkcie fotosyntetickej sviežosti sa nachádza v zadnej časti zásuvky Fresh Safe. Udržiava zeleninu a ovocie skladovanú v zásuvke Fresh Safe čerstvejšiu vďaka svetlu.
- Na dosiahnutie maximálneho účinku ukladajte zeleninu a ovocie do priehľadného vinylového vrečka alebo voľne. Účinok sa môže oslabovať, ak je zelenina a ovocie v nepriehľadných škatuliach a nádobách alebo v čiernom vinylovom vrečku.



- LED funkcie fotosyntetickej sviežosti je vždy zapnutá, keď sú dvere chladničky otvorené. LED sa striedavo zapína a vypína, keď sú dvere zatvorené.

 Cez zimu nastavte požadovanú teplotu v mrazničke na 1 °C a uložte zeleninu na dlhší čas; zelenina môže zamrznúť.

VBĚBERANIE VNÚTORNÝCH ČASŤÍ

Police

Jemne nadvihnite poličky oboma rukami a zatiahnite ich smerom k sebe.
(Sklenná polica/
Skladacia polica)

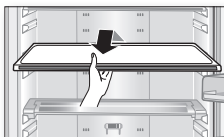

Ochranné kryty dverí

Dverové poličky pevne uchopte oboma rukami a jemne nadvihnite, aby sa dali vybrať chrániče dverí.

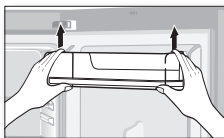

Nádrž na vodu

Oboma rukami pevne uchopte zásobník na vodu a nadvihnite ho k sebe, aby sa zásobník dal vybrať.

 Nádrž na vodu nemajú všetky modely.



Zásuvky

Zásuvky úplne vyťahnite a nadvihnutím vyberte.
(Zásuvka Fresh safe / Zásuvka chladenia vybranej zóny / Zásuvka chladnejšej zóny / Zásuvky mrazničky)

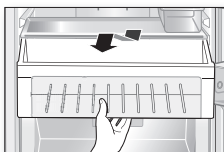

Zóna Cooler (Chladnejšie)

Stlačte poistku na zadnej ľavej a pravej strane krytu zóny Cooler (Chladnejšie) a vyťahnutím kryt vyberte.

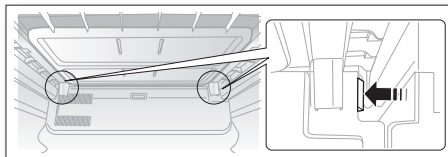

ČISTENIE CHLADNIČKY



VÝSTRAHA

Na čistenie nepoužívajte benzén, riedidlo, bielidlo Clorox ani chlorid. Môžu poškodiť povrch zariadenia a spôsobiť požiar.



UPOZORNENIE

Ak je chladnička pripojená do siete, nestriekajte na ňu vodu, pretože hrozí nebezpečenstvo úrazu elektrickým prúdom. Nepoužívajte na čistenie chladničky benzén, riedidlo ani čistiace prostriedky na automobil. Hrozí riziko vzniku požiaru.

VÝMENA LAMPY LED

Ak sa vnútorná alebo vonkajšia lampa s diódou LED vypáli, kryt lampy ani samotnú lampu s diódou LED nerozoberajte.



Skontaktujte sa so servisnými zástupcami.

riešenie problémov

PROBLÉM	RIEŠENIE
Zariadenie nefunguje vôbec alebo teplota je príliš vysoká.	<ul style="list-style-type: none">• Skontrolujte, či je prívodný kábel riadne pripojený sieti.• Je regulátor teploty na prednom paneli správne nastavený?• Svieti na spotrebič slnko alebo sú v jeho blízkosti zdroje tepla?• Je zadná časť zariadenia príliš blízko pri stene?
Potraviny v chladničke sú zmrazené.	<ul style="list-style-type: none">• Je regulátor teploty na čelnom paneli nastavený na najchladnejšiu teplotu?• Je okolitá teplota príliš nízka?
Spozorovali ste neobvyklé zvuky.	<ul style="list-style-type: none">• Skontrolujte, či je spotrebič nainštalovaný na stabilnej a rovnej podlahe.• Je zadná časť zariadenia príliš blízko pri stene?• Nespadli za alebo pod spotrebič iné predmety?• Vychádza z kompresora zvýšený hluk?• Tikanie počuť, keď sa rôzne materiály príslušenstva sťahujú alebo rozťahujú.
Predné rohy a hrany zariadenia sú horúce a nastáva kondenzácia vodných pár.	<ul style="list-style-type: none">• Na predných rohoch zariadenia sú nainštalované teplovzdušné potrubia, aby nedochádzalo k tvorbe kondenzátu. Nemusí to byť vždy efektívne, ak stúpne teplota okolitého prostredia. Napriek tomu to nie je nič abnormálne.• Vo veľmi vlhkom počasí sa kondenzát môže tvoriť na vonkajšom povrchu spotrebiča, ak vlhkosť zo vzduchu prichádza do kontaktu s chladným povrchom spotrebiča.
V zariadení môžete počuť šumenie kvapaliny.	<ul style="list-style-type: none">• Je to chladivo, ktoré chladí vnútro spotrebiča.
V spotrebiči cítiť nepríjemný zápach.	<ul style="list-style-type: none">• Nie sú v chladničke pokazené potraviny?• Uistite sa, že potraviny, ktoré veľmi cítia (napríklad ryby), sú hermeticky zabalené.• Chladničku pravidelne čistite a vyhadzujte akékoľvek skazené alebo podozrivé potraviny.
Na stenách zariadenia sa nachádza vrstva námrazy.	<ul style="list-style-type: none">• Nie sú vetracie otvory zablokované jedlom uloženým v chladničke?• Na zlepšenie ventilácie jedlo ukladajte čo najďalej od seba.• Sú dvere úplne zatvorené?
Na vnútornej stene zariadenia a okolo zeleniny sa vytvára kondenzácia.	<ul style="list-style-type: none">• Jedlo s vysokou koncentráciou vody je uskladnené bez zakrytia s vysokou hladinou vlhkosti alebo boli ponechané dlhší čas otvorené dvere.• Potraviny uskladňujte zakryté alebo v uzavretých nádobách.



Rozsah teplôt vzduchu v miestnosti

Táto chladnička je navrhnutá na prevádzku pri bežných okolitých teplotách, ako špecifikuje teplotná trieda vyznačená na identifikačnom štítku.

Trieda	Symbol	Rozsah teplôt okolitého prostredia (°C)	
		IEC 62552 (ISO 15502)	ISO 8561
Zvýšená mierna	SN	+10 až +32	+10 až +32
Mierna	N	+16 až +32	+16 až +32
Subtropická	ST	+16 až +38	+18 až +38
Tropická	T	+16 až +43	+18 až +43

-  Vnútrné teploty môžu byť ovplyvnené takými faktormi ako je umiestnenie chladničky, teplota okolitého prostredia a frekvencia, ktorou otvárate dvere. Nastavte teplotu tak, aby sa vykompenzovali tieto faktory.

Slovakia



**Správna likvidácia tohoto výrobku
(Elektrotechnický a elektronický odpad)**

(Platí v krajinách so zavedeným separovaným zberom)

Toto označenie na výrobku, príslušenstve alebo v sprievodnej brožúre hovorí, že po skončení životnosti by produkt ani jeho elektronické príslušenstvo (napr. nabíjačka, náhlavná súprava, USB kábel) nemali byť likvidované s ostatným domovým odpadom. Prípadnému poškodeniu životného prostredia alebo ľudského zdravia môžete predísť tým, že budete tieto výrobky oddeľovať od ostatného odpadu a vrátite ich na recykláciu.

Používatelia v domácnostiach by pre podrobné informácie, ako ekologicky bezpečne naložiť s týmito výrobkami, mali kontaktovať buď predajcu, ktorý im ich predal, alebo príslušný úrad v mieste ich bydliska.

Priemyselní používatelia by mali kontaktovať svojho dodávateľa a overiť si podmienky kúpnej zmluvy. Tento výrobok a ani jeho elektronické príslušenstvo by nemali byť likvidované spolu s ostatným priemyselným odpadom.

Kontaktujte SAMSUNG

Ak máte akékoľvek otázky alebo komentáre ohľadom produktov Samsung, prosím, kontaktujte zákaznícku podporu spoločnosti SAMSUNG.

Samsung Electronics Czech and Slovak, s.r.o., GBC IV, Galvániho 17/C, 821 04, Bratislava
0800 - SAMSUNG(0800-726 786)
www.samsung.com/sk/support



Холодильник

Руководство пользователя

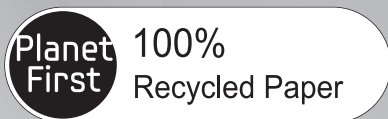

Данное руководство напечатано на полностью перерабатываемой бумаге.

Русский

Представьте ВОЗМОЖНОСТИ

Благодарим вас за приобретение продукта компании Samsung.



Отдельно-стоящий продукт

Информация о безопасности



ИНФОРМАЦИЯ О БЕЗОПАСНОСТИ









- Перед началом работы с устройством ознакомьтесь с данным руководством и сохраните его для получения справочных сведений в будущем.
- Используйте данное устройство по назначению, описанному в данном руководстве. Устройство не предназначено для использования людьми (в том числе детьми) с ограниченными физическими, сенсорными и умственными возможностями, а также не имеющими соответствующего опыта или знаний; исключения возможны при надлежащем надзоре за такими людьми или после предварительного обучения лицами, ответственными за их безопасность.
- Поскольку это руководство относится к нескольким моделям сразу, некоторые функции данного холодильника могут отличаться от описанных ниже.
- Данное устройство может использоваться детьми от

02_ Информация о безопасности

8 лет и старше, лицами с ограниченными физическими, сенсорными или умственными возможностями, а также лицами с ограниченным опытом или знаниями, если над ними осуществляется контроль, либо они проинструктированы о мерах безопасности при использовании устройства и осознают возможные опасности. Детям запрещается играть с устройством. Очистка и техническое обслуживание не должны производиться детьми без надзора.

Важные знаки безопасности и меры предосторожности:

 ВНИМАНИЕ!	Неосторожное обращение может привести к тяжелым травмам или летальному исходу.
 ОСТОРОЖНО!	Неосторожное обращение может привести к травмам или порче имущества.

	Запрещено выполнять эти действия.
	НЕ разбирать.
	НЕ прикасаться.
	Строго следуйте инструкции.
	Выньте вилку шнура питания из розетки.
	Для предотвращения поражения электрическим током убедитесь, что устройство заземлено.
	Для получения справки обратитесь в сервисный центр.
	Примечание.

Данные условные обозначения и их расшифровки призваны оградить пользователей устройства от получения травм. Тщательно следуйте их указаниям. После ознакомления с данным документом сохраните его для последующего обращения.

Уведомление о соответствии требованиям ЕС

Данный продукт соответствует директиве по низковольтному оборудованию (2006/95/ EC), директиве по электромагнитной совместимости (2004/108/EC), директиве по ограничению содержания опасных веществ (RoHS) (2011/65/EC), Регламенту Еврокомиссии (EC) № 1060/2010 и директиве по экологическому проектированию (2009/125/ EC), введенной Регламентом №643/2009 Европейского Союза (EC). (Только для продукции, продаваемой в ЕС)

СТРОГИЕ ЗНАКИ ВНИМАНИЕ! ПРЕДУПРЕЖДЕНИЯ ПРИ УСТАНОВКЕ

-  • Не устанавливайте холодильник во влажном помещении или помещении, где он может контактировать с водой.
- Повреждение изоляции электрических компонентов может привести к поражению электрическим током или возгоранию.
- Не размещайте холодильник в зоне действия прямых солнечных лучей, а также

источников тепла, таких как печи, комнатные обогреватели или другие устройства.

- Не подключайте несколько устройств к одному сетевому фильтру. Холодильник должен быть подключен к отдельной розетке, рабочее напряжение которой соответствует напряжению, указанному на заводской табличке холодильника.
- Это обеспечит оптимальную работу устройства и предотвратит перегрузку домашней электросети и перегрев проводки, который может стать причиной возгорания.
- Не подсоединяйте вилку шнура питания к незакрепленной стенной розетке.
- В противном случае существует риск возгорания или поражения электрическим током.
- Не используйте шнур питания со следами повреждения по всей длине или по краям.
- Не ставьте тяжелые предметы на шнур питания и избегайте его чрезмерного изгибания.
- Не распыляйте аэрозоли вблизи холодильника.
- Использование аэрозольных баллонов вблизи холодильника может привести к взрыву или пожару.

04_ Информация о безопасности

 • Перед использованием данного холодильника установите и расположите его в подходящем месте в соответствии с инструкцией. подходящем месте в соответствии с инструкцией.

- Подключите шнур питания в правильном положении так, чтобы он свешивался вниз.
- При перевернутом подключении шнура питания провода могут разъединиться, что может привести к пожару или поражению электрическим током.
- При перемещении холодильника убедитесь, что шнур питания не поврежден.
- Повреждение шнура питания может привести к возгоранию.
- Избегайте слишком близкого расположения шнура питания к задней стенке холодильника — он может быть поврежден.
- После установки холодильника необходимо обеспечить прямой доступ к шнуру питания.

 • Холодильник необходимо заземлить.

- Во избежание поражения электрическим током при его утечке холодильник необходимо заземлить.

- Не используйте газовые трубы, телефонные линии или другие проводники электрического тока в качестве точки заземления.
- Неправильное использование заземляющего разъема может привести к поражению электрическим током.

-  • Для замены шнура питания в случае его повреждения немедленно обратитесь к изготовителю или в службу технического обеспечения.
- Замену плавкого предохранителя холодильника должен выполнять квалифицированный специалист или сервисный центр.
- Невыполнение этого требования может привести к поражению электрическим током или травме.

 **ОСТОРОЖНО!** **ЗНАКИ ПРЕДУПРЕЖДЕНИЯ ПРИ УСТАНОВКЕ**

-  • Убедитесь в отсутствии препятствий для вентиляционных отверстий или крепежной конструкции.
- После установки устройства подождите два часа перед тем, как его включить.



СТРОГИЕ ЗНАКИ ПРЕДУПРЕЖДЕНИЯ ПРИ ИСПОЛЬЗОВАНИИ

-  • Не вставляйте вилку шнура питания в розетку влажными руками.
- Не ставьте тяжелые предметы на холодильник.
- В противном случае при открытии или закрытии дверцы предмет может упасть, причинив травму или повредив оборудование.
- Не помещайте на холодильник контейнеры с жидкостью.
- В противном случае при разлиии жидкости существует риск возгорания или поражения электрическим током.
- Не допускайте, чтобы дети висли на дверце холодильника. В противном случае они могут получить серьезные травмы.
- Не позволяйте детям залезать внутрь холодильника. Существует угроза, что дети не смогут оттуда выбраться.
- Не вставляйте пальцы в отверстие диспенсера и следите за тем, чтобы в него не попали посторонние предметы.
- Это может повлечь за собой травмы или повреждение оборудования.
- Не храните летучие или

Информация о безопасности _05

воспламеняющиеся вещества в холодильнике.

- Бензоловый растворитель, спирт, эфир, сжиженный нефтяной газ или другие подобные вещества могут привести к взрыву.



СТРОГИЕ ЗНАКИ ПРЕДУПРЕЖДЕНИЯ ПРИ ИСПОЛЬЗОВАНИИ (ПРОДОЛЖЕНИЕ)

-  • Не храните в холодильнике медицинские, химические или другие чувствительные к изменению температуры вещества.
- Не храните в холодильнике вещества, требующие строгого температурного контроля.
- Не размещайте и не используйте электроприборы внутри холодильника, кроме тех, что рекомендованы изготовителем.
- Не прикасайтесь к внутренним стенкам морозильной камеры или содержащимся в ней продуктам мокрыми руками.
- В противном случае существует риск обморожения.
- Не используйте каких-либо механических приборов или способов для ускорения

процесса размораживания, кроме рекомендованных изготовителем.

- Избегайте повреждений контура хладагента.





- Не разбирайте и не ремонтируйте холодильник самостоятельно.
- В противном случае существует риск возгорания, сбоев в работе холодильника и получения травм.



- Следите, чтобы дети не играли с устройством.
- Бутылки необходимо размещать вплотную друг к другу, чтобы избежать их выпадения из холодильника.
- Данное устройство предназначено для хранения продуктов питания в домашних условиях.
- В случае обнаружения утечки газа устраните все источники открытого огня и потенциально возгораемые объекты, а затем в течение нескольких минут проветрите помещение, в котором находится устройство.
- Используйте только светодиодные лампы, предусмотренные изготовителем или сотрудниками сервисного центра.

06_ Информация о безопасности

-  • Если вы почувствовали запах химикалий или дым, немедленно отсоедините вилку шнура питания от розетки и обратитесь в сервисный центр Samsung.
- В случае возникновения трудностей при замене освещения обратитесь к сотрудникам сервисного центра.
- Если устройство оснащено светодиодной лампой, не разбирайте крышку лампы и светодиодную лампу самостоятельно.
- Обратитесь к сотрудникам сервисного центра.
- Если холодильник подвергся воздействию воды или пыли, отсоедините вилку шнура питания от розетки и обратитесь в сервисный центр Samsung Electronics.
- В противном случае существует риск возгорания.

 **ОСТОРОЖНО!** **ЗНАКИ
ПРЕДУПРЕЖДЕНИЯ ПРИ
ИСПОЛЬЗОВАНИИ**

-  • Сотрите лишнюю влагу на внутренних стенках холодильника и оставьте дверцы открытыми.

- В противном случае может появиться неприятный запах и образоваться плесень.
- Чтобы обеспечить оптимальную работу устройства, выполните следующие инструкции.
- Не помещайте продукты вблизи вентиляционных отверстий на задней панели устройства — это может создать помехи для свободной циркуляции воздуха в холодильнике.
- Перед тем как положить продукты в холодильник, плотно заворачивайте их или помещайте в герметичные контейнеры.
- Не помещайте газированные или смешанные напитки в морозильную камеру. Не помещайте бутылки или стеклянные контейнеры в морозильную камеру.
- При замораживании содержимого стекло может лопнуть, причинив травму.
- Гарантийный ремонт и модификация.
- Любые выполняемые третьей стороной изменения или модификации данного конструктивно законченного устройства не охватываются гарантийными обязательствами компании Samsung.

Информация о безопасности **_07**

Компания Samsung не несет ответственности по вопросам безопасности, связанными с модификациями, выполненными третьей стороной.

- Не загромождайте вентиляционные отверстия.
- Если вентиляционные отверстия будут закрыты, особенно пластиковыми мешками, это может привести к переохлаждению холодильника. Продолжительное переохлаждение может привести к поломке водного фильтра и вызвать утечку воды.
- Не размещайте свежие продукты рядом с замороженными.
- Соблюдайте сроки хранения и годности замороженных продуктов.
- Если морозильник не будет использоваться менее трех недель, можно не отсоединять шнур питания от розетки. Однако если вы планируете отсутствовать дольше, необходимо извлечь все продукты из морозильной камеры. Отключите морозильник, очистите его, промойте и высушите.
- Заполняйте емкость для воды, лоток для льда и формы только питьевой водой.
- Не подвергайте стеклянную поверхность ударным и прочим чрезмерным нагрузкам.

08_ Информация о безопасности

- В противном случае, помимо материального ущерба, можно получить травму осколками стекла.

 **ОСТОРОЖНО!** **ЗНАКИ ПРЕДУПРЕЖДЕНИЯ ПРИ ОЧИСТКЕ**

-  • Избегайте прямого попадания воды внутрь холодильника и на его внешнюю поверхность.
- В противном случае существует риск возгорания или поражения электрическим током.
- Не распыляйте воспламеняющиеся вещества вблизи холодильника.
- В противном случае существует риск взрыва или пожара.
- Не распыляйте чистящие средства непосредственно на экран.
- Это может привести к стиранию напечатанных на экране букв.

 **ВНИМАНИЕ!** **ЗНАКИ ПРЕДУПРЕЖДЕНИЯ ПРИ ОЧИСТКЕ (ПРОДОЛЖЕНИЕ)**

-  • Удаляйте загрязнения и пыль со штырей вилки шнура питания. При чистке вилки не используйте мокрую или влажную ткань; удаляйте загрязнения и пыль.

- В противном случае существует риск возгорания или поражения электрическим током.

-  • Перед чисткой или ремонтом холодильника необходимо отключить его от розетки.



СТРОГИЕ ЗНАКИ ПРЕДУПРЕЖДЕНИЯ ПРИ УТИЛИЗАЦИИ

-  • При утилизации данного холодильника или любого другого снимите дверцы и уплотнители дверцы. Это необходимо сделать, чтобы дети или домашние животные случайно не оказались заперты внутри. Следите, чтобы дети не играли с холодильником.
- При утилизации упаковки устройства убедитесь, что она не вредит окружающей среде.
- Есть риск, что холодильник может стать ловушкой для ребенка. Перед тем как выбросить старый холодильник, выполните следующие действия.
 - Снимите дверцы.
 - Оставьте полки внутри

холодильника, чтобы дети не смогли туда залезть.

- Перед утилизацией устройства убедитесь, что ни одна из труб, расположенных на его задней части, не имеет повреждений.
- В качестве хладагента используется R600a или R134a. Чтобы узнать, какой хладагент используется в холодильнике, сверьтесь с этикеткой компрессора на задней части корпуса устройства или с паспортной табличкой внутри холодильника. Если устройство содержит огнеопасный газ (хладагент R600a), обратитесь в местные уполномоченные органы за сведениями по безопасной утилизации холодильника. В изоляционном материале содержится циклопентан. Газы, при помощи которых надувается изоляционный материал, требуют особой утилизации. За сведениями по экологически безопасной утилизации таких газов обратитесь в местные уполномоченные органы. Перед утилизацией устройства убедитесь, что ни одна из труб, расположенных на его задней части, не имеет повреждений.

Трубы следует утилизировать на открытой местности.

- Хладагент изобутан (R600a) является безопасным для окружающей среды природным газом, но вместе с тем легковоспламеняющимся. При транспортировке и установке устройства необходимо соблюдать осторожность, чтобы не повредить контур хладагента.
- При утечке хладагент может повредить глаза или воспламениться. В случае обнаружения утечки газа устраните все источники открытого огня и потенциально возгораемые объекты, а затем в течение нескольких минут проветрите помещение, в котором находится устройство.
- Чтобы избежать образования легковоспламеняющейся газовой смеси в случае повреждения контура хладагента, размер помещения, в котором можно устанавливать устройство, следует выбирать в зависимости от количества используемого хладагента. Никогда не включайте устройство при наличии какого-либо признака повреждения. Если возникают сомнения,

проконсультируйтесь с продавцом. На каждые 8 г хладагента R600a должно приходиться не менее 1 м³ помещения. Точное количество хладагента в вашем устройстве указано на паспортной табличке внутри холодильника.

ДОПОЛНИТЕЛЬНЫЕ СОВЕТЫ ПО ПРАВИЛЬНОМУ ИСПОЛЬЗОВАНИЮ

- В случае сбоя питания обратитесь в местный офис энергетической компании и узнайте, сколько продлятся ремонтные работы.
- Большинство сбоев питания устраняются в течение одного или двух часов и не влияют на работу холодильника. Тем не менее старайтесь как можно реже открывать дверцу холодильника во время сбоев питания.
- В случае если устранение сбоя питания займет более 24 часов, извлеките все замороженные продукты из морозильной камеры.
- Если в комплект холодильника входят ключи, их необходимо хранить в недоступном для детей месте, подальше от самого устройства.

- При установке в течение продолжительного времени в помещении с температурой ниже минимального значения номинального диапазона рабочей температуры устройство может работать нестабильно (существует возможность повышения температуры в холодильнике).
- Не храните скоропортящиеся продукты при низких температурах (например, бананы, дыни).
- Нет необходимости выполнять разморозку устройства вручную, она выполняется автоматически.
- Повышение температуры в процессе разморозки соответствует требованиям стандарта ISO. Если вы хотите избежать нежелательного повышения температуры замороженных продуктов в процессе разморозки, оберните каждый из них в несколько газетных листов.
- Любое повышение температуры замороженных продуктов в процессе разморозки сокращает срок хранения таких продуктов.
- Температура в секциях класса «две звезды» или отделениях с обозначением в виде двух звезд () немного выше,

чем в других отделениях морозильной камеры. Секции или отделения класса «две звезды» определяются согласно инструкции и/или комплекту поставки.

Советы по экономии энергии

- Установите холодильник в прохладной сухой комнате с достаточной вентиляцией. Обеспечьте, чтобы на него не падал прямой солнечный свет и никогда не устанавливайте его рядом с прямым источником тепла (например, батареей отопления).
- Никогда не загромождайте на холодильнике никакие отверстия или решетки.
- Дайте теплой пище остыть до комнатной температуры перед тем, как ставить ее в холодильник.
- Кладите в холодильную камеру замороженные продукты, которые вы хотите оттаять. В этом случае вы можете использовать низкие температуры замороженных продуктов для охлаждения продуктов в морозильной камере.
- Не держите дверцу холодильника открытой слишком долго, когда

кладете в него продукты или вынимаете их. Чем на меньшее время открывается дверца, тем меньше льда образуется в морозильной камере.

- Регулярно очищайте заднюю панель холодильника. Пыль увеличивает энергопотребление.
- Не устанавливайте температуру ниже необходимого уровня.
- У основания холодильника и у задней панели должно быть достаточно места для циркуляции воздуха. Не перекрывайте вентиляционные отверстия.
- При установке холодильника оставьте зазоры справа, слева, сзади и сверху. Это позволит вам снизить энергопотребление и, соответственно, сумму счетов за электричество.
- Для наиболее эффективного использования энергии,

пожалуйста, сохраняйте все внутренние элементы, такие как корзины, ящики, полки на своем месте, как поставляется производителем.

Данное устройство предназначено для использования в бытовых и аналогичных условиях, например

- кухнях для персонала в магазинах, офисах и других рабочих условиях;
- фермах и для использования клиентами в гостиницах, отелях и других жилых условиях;
- в номерах с предоставлением завтрака;
- организациях общественного питания и аналогичных условиях, где не предусмотрена розничная торговля.

Содержание

УСТАНОВКА И НАСТРОЙКА ХОЛОДИЛЬНИКА	13
РАБОТА С ХОЛОДИЛЬНИКОМ	19
УСТРАНЕНИЕ НЕИСПРАВНОСТЕЙ	25

12_ Информация о безопасности

Установка и настройка ХОЛОДИЛЬНИКА

ПОДГОТОВКА К УСТАНОВКЕ ХОЛОДИЛЬНИКА

Благодарим вас за покупку холодильника Samsung. Надеемся, что вы останетесь довольны множеством современных функций и особенностей данного устройства.

- Перед использованием данного холодильника установите и расположите его в подходящем месте в соответствии с инструкцией.
- Используйте данное устройство по назначению, описанному в данном руководстве.
- Любой ремонт данного устройства должен выполняться квалифицированными специалистами.
- При утилизации упаковки устройства убедитесь, что она не вредит окружающей среде.

⚠ ВНИМАНИЕ! Перед заменой элементов внутреннего освещения холодильника отсоедините вилку шнура питания от розетки.

- В противном случае существует риск поражения электрическим током.

Выбор наилучшего местоположения для холодильника

- Установите холодильник вне зоны действия прямых солнечных лучей.
- Поверхность пола в месте установки должна быть ровной.
- Обеспечьте достаточное пространство для дверцы холодильника.
- Обеспечить достаточно пространства справа, слева, сзади и сверху для циркуляции воздуха. При недостаточном пространстве внутренняя система охлаждения может работать неправильно.
- Обеспечить свободное перемещение устройства для обслуживания и ремонта.

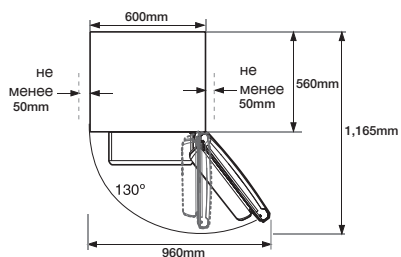
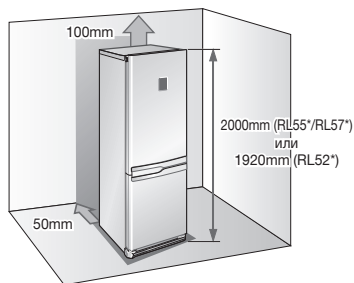

- Высота устройства может различаться в зависимости от модели.
- При установке оставьте свободное место справа, слева, сзади и сверху холодильника. Это поможет сэкономить электроэнергию.
- Не устанавливайте холодильник в помещении с температурой ниже 10°C.



ОСТОРОЖНО

При установке и обслуживании холодильника или чистке пространства за ним аккуратно переместите его на открытое место, а затем верните обратно. Убедитесь, что пол в помещении способен выдержать вес холодильника, заполненного продуктами питания.



Для нормального функционирования удалите бумагу с разделителя, а затем прикрепите два разделителя (серая пластина) к задней стенке холодильника. При установке холодильника убедитесь, что разделители закреплены так, как показано на рисунке ниже. Это улучшит функционирование холодильника.

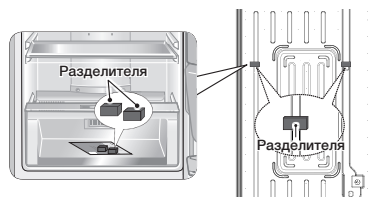

ПЕРЕВЕШИВАНИЕ ДВЕРЦЫ ХОЛОДИЛЬНИКА



ВНИМАНИЕ!

Для выполнения процедуры перенавешивания дверцы рекомендуется обратиться к авторизованному компанией Samsung сервисному центру.

Данная процедура платная и проводится за счет владельца.



Гарантия производителя не распространяется на повреждение дверцы в результате ее перенавешивания. Любой ремонт по этой причине осуществляется за отдельную плату за счет владельца.

Необходимые инструменты

Не входят в комплект		
Отвертка (+)	Плоская отвертка (-)	Торцевой гаечный ключ на 10мм (для болтов)
Не входят в комплект		Дополнительная деталь
Гаечный ключ на 11мм (для оси петли)	Универсальный гаечный ключ на 3/16 дюйма (для средней петли)	Верхняя левая крышка петли (под верхней крышкой)

1. Удалите четыре винта на верхней крышке холодильника.

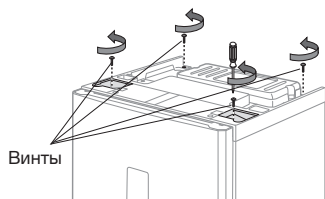

ВНИМАНИЕ!

Перед работой с электрическими проводами убедитесь, что холодильник отключен от розетки.

14_ Установка и настройка

2. Снимите верхнюю крышку.
Отсоедините провода под верхней крышкой.

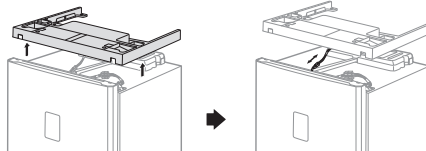

ОСТОРОЖНО Не повредите электрические провода при снятии верхней крышки.

3. Отсоедините провода и удалите три болта, расположенные на верхней части холодильника.

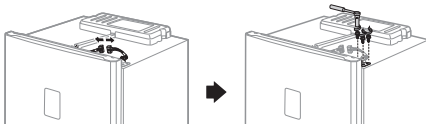

ОСТОРОЖНО Убедитесь, что дверца холодильника плотно закрыта.

4. Приподняв дверцу, снимите ее со средней петли.

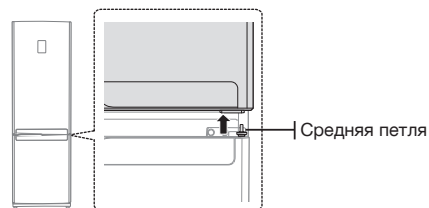

ОСТОРОЖНО Дверца холодильника тяжелая, не нанесите себе травму при ее снятии.

5. Разберите среднюю петлю, вывернув два болта и винт с правой стороны. Осторожно приподняв дверцу морозильной камеры точно вверх, снимите ее с нижней петли.



ОСТОРОЖНО Дверца морозильной камеры тяжелая, не нанесите себе травму при ее снятии.

ПЕРЕВЕШИВАНИЕ ДВЕРЦЫ ХОЛОДИЛЬНИКА (ПРОДОЛЖЕНИЕ)

6. Удалите два винта и снимите крышку передней ножки.

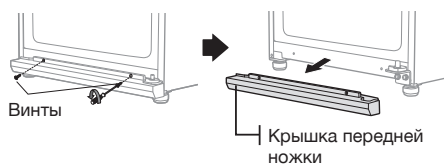

7. Открутите два болта, крепящих нижнюю петлю, и болт на левой стороне около передней ножки, где будет крепиться снятая нижняя петля.

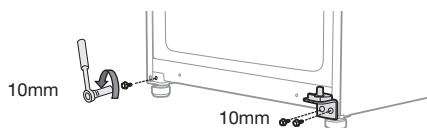

-  Для удобства при демонтаже и сборке перед снятием нижней петли слегка поверните передние ножки по часовой стрелке.

8. Измените положение оси нижней петли. Удалите винт с автоматической направляющей и удалите ось нижней петли с помощью 11-миллиметрового гаечного ключа. Прикрепите ось нижней петли к левой стороне и установите автоматическую направляющую на место противоположной стороной.

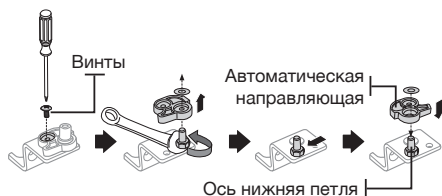

9. Прикрепите нижнюю петлю на нижней левой стороне холодильника, где располагался болт, удаленный в шаге 8. Вверните болт в отверстие на нижней правой стороне холодильника для использования в дальнейшем.

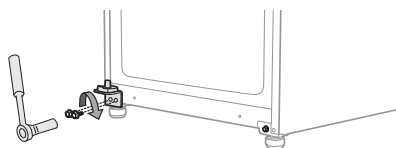

10. Переставьте колпачок нижней петли на другую ее сторону и прикрепите крышку передней ножки к нижней части холодильника.

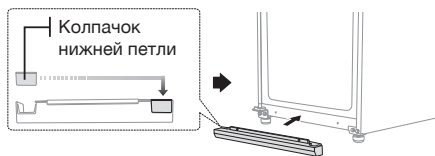

11. Переместите колпачок средней петли, винт и колпачок винта с левой стороны на правую.

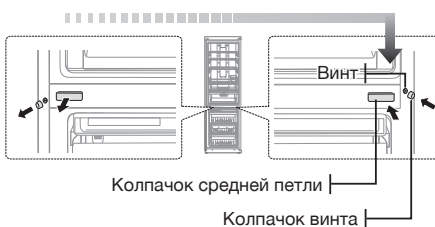

12. Удалите винт с нижней правой стороны дверцы морозильной камеры. Измените ограничитель дверцы и втулку петли с правой на левую.

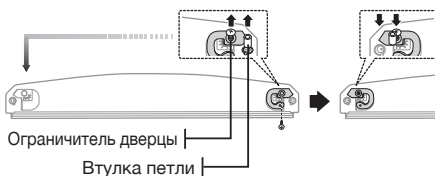

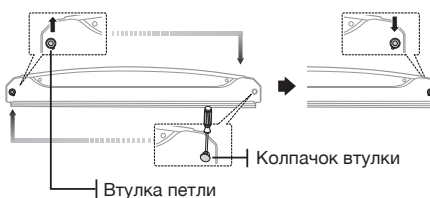

13. Перенесите втулку петли и колпачок втулки на верхнюю часть дверцы холодильника.

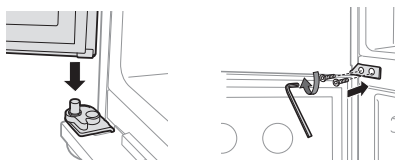

ПЕРЕВЕШИВАНИЕ ДВЕРЦЫ ХОЛОДИЛЬНИКА (ПРОДОЛЖЕНИЕ)

14. Аккуратно установите дверцу морозильной камеры на место.
Прикрепите среднюю петлю двумя болтами с левой стороны.



-  Один болт останется лишним после перевешивания дверцы морозильной камеры. Это никак не повлияет на работу холодильника.

15. Удалите винт с нижней правой стороны дверцы морозильной камеры.
Измените ограничитель дверцы и втулку петли с правой на левую.

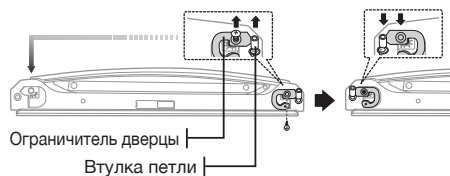

16. Снимите крышку проводов с верхней части дверцы холодильника с помощью плоской отвертки и извлеките верхнюю петлю и провода, расположенные с правой стороны дверцы холодильника.

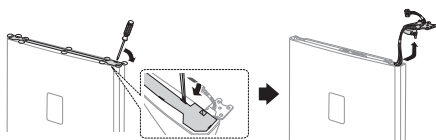

17. От верхней правой петли отсоедините крышку и вытащите из нее провода.

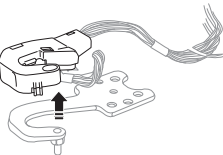

16_ Установка и настройка

18. С помощью 11-миллиметрового гаечного ключа отсоедините ось верхней петли.
Переверните верхнюю петлю и установите на место ось верхней петли.

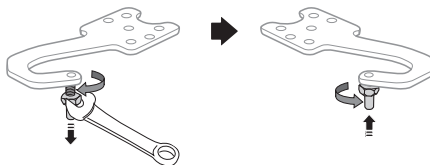

19. Поменяйте местами колпачок дверцы и втулку петли наверху дверцы.

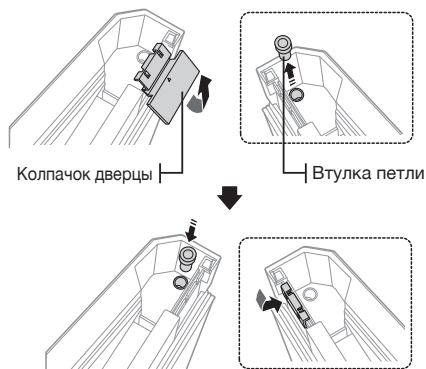

20. Выполните демонтаж верхней петли в порядке, обратном изложенному в шаге 19.
(Используйте крышку верхней левой петли, которая находится под верхней крышкой.)
Прикрепите петлю в сборе с левой стороны дверцы холодильника.

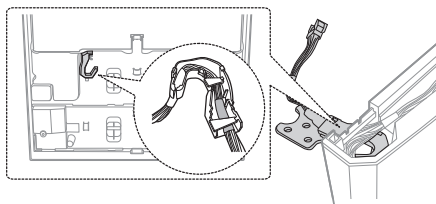

-  Убедитесь, что красная пленка на проводах расположена на конце крышки верхней левой петли.

ПЕРЕВЕШИВАНИЕ ДВЕРЦЫ ХОЛОДИЛЬНИКА (ПРОДОЛЖЕНИЕ)

21. Аккуратно установите дверцу холодильника на место. Затем затяните три болта, чтобы закрепить верхнюю петлю.

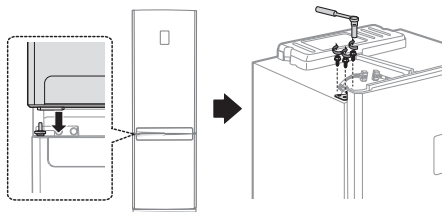

- Перед установкой дверцы холодильника на место перевесьте дверную ручку типа В (см. стр. 18).
- При использовании дверной ручки типа А перевешивание дверной ручки необходимо выполнять после перевешивания дверцы.

22. Подсоедините провода и закрепите крышку проводов на верхней части дверцы холодильника.

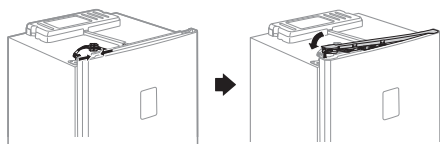

23. Измените положение колпачка верхней петли. Подключите провода под верхней крышкой и установите ее на исходное место.

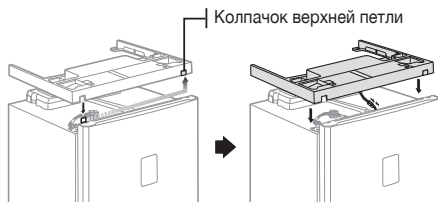

24. Установите на место четыре винта.

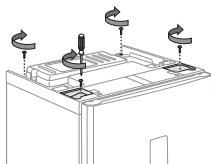

25. Отсоедините уплотнители холодильника и морозильной камеры, поверните на 180° и установите на место.

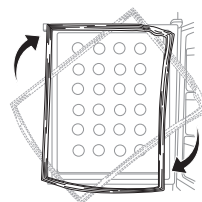

После перевешивания дверцы убедитесь, что уплотнители холодильника и морозильной камеры плотно прилегают к дверцам. В противном случае может повыситься уровень шума или образоваться конденсат, что отрицательно влияет на работу холодильника.

ПЕРЕВЕШИВАНИЕ ДВЕРНОЙ РУЧКИ (ТИП А)

1. Удалите два винта внизу дверцы холодильника, снимите две закрывающих планки и удалите два винта на дверце морозильной камеры.

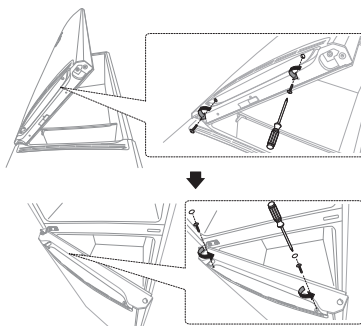

2. Слегка опустите ручку холодильника и снимите ее, потянув на себя. Слегка приподнимите ручку морозильной камеры и снимите ее, потянув на себя.

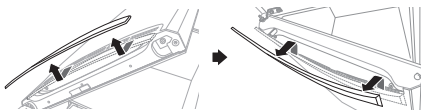

Осторожно разберите дверную ручку. Крючки внутри дверных ручек можно легко поломать.

Установка и настройка _17

3. Переверните стороны ручек холодильника и морозильной камеры и соберите их.

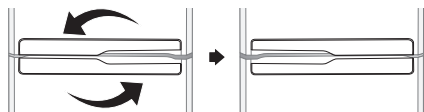

4. Закрепите два винта под дверцей холодильника и установите два винта и закрывающие планки на дверце морозильной камеры.

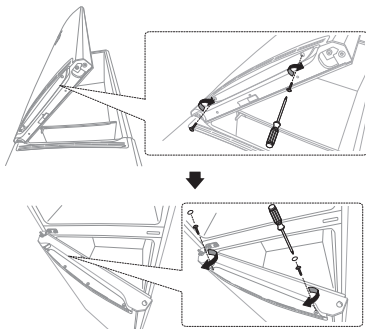

ПЕРЕВЕШИВАНИЕ ДВЕРНОЙ РУЧКИ (ТИП В)

1. Удалите два винта под дверцей холодильника и потяните крышку ручки.

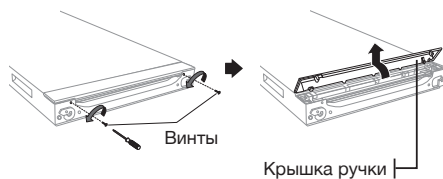

Осторожно разберите крышку ручки. Крючки внутри крышки ручки легко ломаются.

2. Удалите два винта с втулок ручек. Удалите втулки ручек и разберите ручку быстрого доступа.

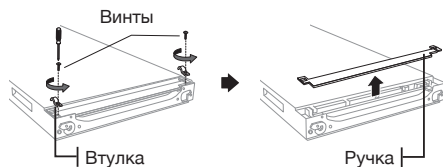

18_ Установка и настройка

3. Измените положение ползунка ручки и пружины с левой стороны на правую. Также измените положение колпачка ползунка ручки с правой стороны на левую.

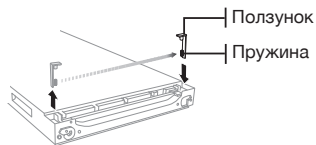

4. Соберите дверные ручки, выполнив шаги 2 и 1 в обратном порядке.

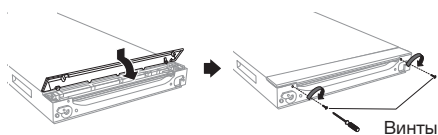

Эту процедуру необходимо провести до выполнения шага 23 «Перевешивание дверцы холодильника».

ВЫРАВНИВАНИЕ ХОЛОДИЛЬНИКА

Если передняя часть устройства расположена немного выше, чем задняя, открывать и закрывать дверцу значительно легче.

Поворачивайте регулировочные ножки по часовой стрелке, чтобы увеличить, и против часовой стрелки, чтобы уменьшить высоту.

Ситуация 1) Устройство имеет левый наклон.

- Поворачивайте левую регулировочную ножку в направлении стрелки до тех пор, пока устройство не выровняется.

Ситуация 2) Устройство имеет правый наклон.

- Поворачивайте правую регулировочную ножку в направлении стрелки до тех пор, пока устройство не выровняется.

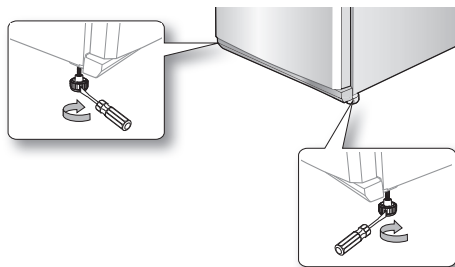

Работа с холодильником

ЗНАКОМСТВО С ПАНЕЛЬЮ УПРАВЛЕНИЯ

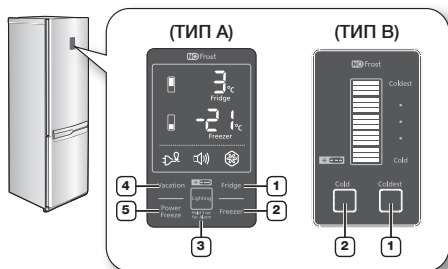

При каждом нажатии кнопки раздается короткий звуковой сигнал.

ИСПОЛЬЗОВАНИЕ ПАНЕЛИ УПРАВЛЕНИЯ (ТИП А)

1 Холодильник

Коснитесь кнопки Холодильник, чтобы установить требуемую температуру холодильника в диапазоне от 1 °C до 7 °C.

По умолчанию температура настроена на 3 °C. При каждом нажатии кнопки Холодильник температура изменяется и индикатор указывает требуемую температуру.

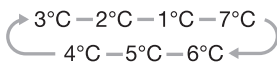

После установки температуры она будет отображаться в течение пяти секунд, после чего индикатор будет отображать текущую температуру холодильника.

2 Морозильная камера

Коснитесь кнопки Морозильная камера, чтобы установить требуемую температуру морозильной камеры в диапазоне от -14 °C до -25 °C. По умолчанию температура установлена на -20 °C.

При каждом нажатии кнопки Морозильная камера температура изменяется, и индикатор указывает требуемую температуру.

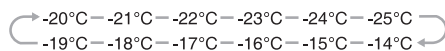

После установки температуры она будет отображаться в течение пяти секунд, после чего индикатор будет отображать текущую температуру морозильной камеры.

Индикатор температуры холодильника или морозильной камеры мигает при резком повышении температуры в одной из камер, причиной которого может быть хранение горячих продуктов или частое открытие дверцы. Когда температура внутри холодильника или морозильной камеры станет нормальной, индикатор температуры перестанет мигать. Если индикатор температуры не перестает мигать несколько часов, обратитесь в сервисный центр.

3 Подсветка (для включения звукового оповещения удерживать в течение 3 секунд)

Нажмите кнопку Подсветка, чтобы активировать функцию подсветки под дверцей холодильника. Подсветка будет гореть до тех пор, пока данная функция не будет отключена. Если требуется отрегулировать яркость подсветки, нажмите кнопку Подсветка еще раз. (Функция регулировки яркости подсветки в некоторых моделях может отсутствовать.) Чтобы отключить подсветку, удерживайте кнопку Подсветка более трех секунд.

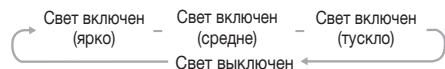

Чтобы активировать функцию звукового оповещения, нажмите и удерживайте кнопку Подсветка более трех секунд. Загорится индикатор звукового оповещения. Если дверца холодильника открыта более 2 минут, срабатывает звуковое оповещение. Чтобы отключить функцию звукового оповещения, удерживайте кнопку Подсветка более трех секунд.

- Подсветка включена: свет горит постоянно.
- Подсветка выключена: свет загорается, если открыть дверцу морозильной камеры при закрытой дверце холодильника.

4 Режим отпуска

Чтобы активировать режим отпуска, коснитесь кнопки Режим отпуска. Загорится индикатор режима отпуска, и в холодильнике установится температура 15 °C для экономии энергии при вашем длительном отсутствии (отпуск, командировка и т. д.). Пока включен режим отпуска, морозильная камера будет работать.



- Режим отпуска будет автоматически отключен, если настройка температуры выполняется при включенном режиме отпуска.
- При включении режима отпуска необходимо вынуть все продукты из холодильника.

5 Мощная заморозка

Чтобы активировать функцию мощной заморозки, нажмите кнопку Мощная заморозка. Загорится индикатор мощной заморозки, и холодильник ускорит процесс заморозки находящихся в нем продуктов. Функция мощной заморозки будет активна в течение 72 часов, а на индикаторе морозильной камеры будет отображаться температура -25 °C.

Функция мощной заморозки отключается автоматически.

После завершения процесса мощной заморозки индикатор выключится, а морозильная камера переключится на установленную прежде температуру.

При использовании данной функции возрастает энергопотребление.

Чтобы отключить функцию быстрой заморозки, нажмите кнопку Мощная заморозка еще раз.



- Если вы знаете, что в ближайшее время вам потребуется заморозить большое количество продуктов, не менее чем за сутки включите функцию мощной заморозки.



ИСПОЛЬЗОВАНИЕ ПАНЕЛИ УПРАВЛЕНИЯ (ТИП В)

1 Самая холодная

Нажмите кнопку Самая холодная один или несколько раз, чтобы понизить температуру в холодильнике.

На индикаторе температура изменится с холодной на самую холодную.

По умолчанию установлена средняя температура. Когда включена вся подсветка, выбрана самая холодная температура.

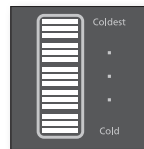

2 Холодная

Нажмите кнопку Холодная один или несколько раз, чтобы повысить температуру в холодильнике.

На индикаторе температура изменится с самой холодной на холодную.

По умолчанию установлена средняя температура. Когда включена одна лампочка, выбрана холодная температура.

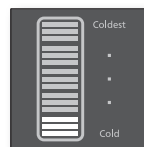

- Существует пять температурных режимов, каждому из которых соответствует одна лампочка.
- Температура в морозильной камере будет автоматически отрегулирована в соответствии с температурой холодильника (как указано ниже).

Холодная	Самая холодная
-14 °C (7 °C) – -17 °C (5 °C) – -20 °C (3 °C) – -22 °C (2 °C) – -25 °C (1 °C)	
Температура морозильной камеры (холодильника)	

- Чтобы заморозить большое количество продуктов, минимум за сутки установите самую холодную температуру холодильника.
- Индикатор температуры будет мигать при резком повышении температуры в одной из камер, которое может возникнуть при хранении горячих продуктов или частом открытии дверцы. Индикатор температуры холодильника или морозильной камеры перестанет мигать, когда температура в них станет нормальной. Если индикатор температуры не перестает мигать через несколько часов, обратитесь в сервисный центр.

ЗНАКОМСТВО С ПАНЕЛЬЮ УПРАВЛЕНИЯ (ТИП С)

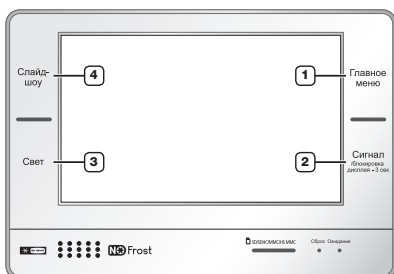

<p>1 ГЛАВНОЕ МЕНЮ</p>	<p>Вы можете перейти на главный экран, на котором расположены основные функции холодильника.</p>
<p>2 СИГНАЛ</p>	<p>Если дверца холодильника открыта более двух минут, сработает звуковое оповещение. Чтобы отключить оповещение, коснитесь кнопки Звуковое оповещение еще раз. Чтобы включить/отключить блокировку от детей, удерживайте нажатой эту кнопку в течение трех секунд.</p>
<p>3 СВЕТ</p>	<p>Можно включить или отключить лампу под дверцей холодильника.</p>
<p>4 СЛАЙД ШОУ</p>	<p>С помощью данной функции можно просматривать изображения, сохраненные в фотоальбоме.</p>

- 

Для получения дополнительной информации об использовании панели управления (тип С) см. Руководство по управлению с помощью ЖК-экрана, прилагаемое к данному руководству.
- Если вы знаете, что в ближайшее время вам потребуется заморозить большое количество продуктов, не менее чем за сутки включите функцию мощной заморозки.

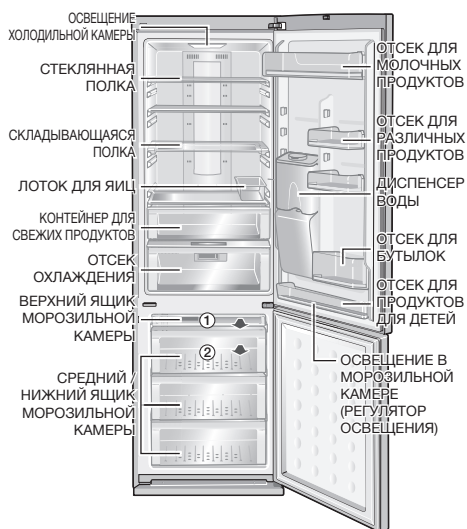

- 

Некоторые возможности (например, емкость для воды, функция Cool Select Zone, зона охлаждения и функция фотосинтетической свежести) могут отличаться или отсутствовать в некоторых моделях.
- Чтобы освободить дополнительное пространство в морозильной камере, можно убрать выдвижные ящики **1** и **2**. Это не влияет на температурные и механические характеристики. Указанный объем морозильной камеры и холодильника рассчитан без данных отделений.

ИСПОЛЬЗОВАНИЕ COOL SELECT ZONE™

Позволяет при идеальной температуре хранить различные продукты, например сыр, мясо, птицу, рыбу и т. д., сохраняя вкус продуктов.

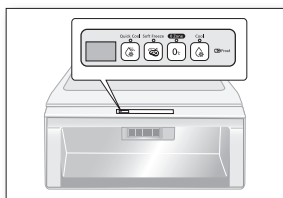

Быстрое охлаждение

- Чтобы быстро охладить продукты, положите их в Cool Select Zone и нажмите кнопку Быстрое охлаждение.
- Cool Select Zone будет охлаждать продукты в течение 60 минут.
- После завершения работы режима быстрого охлаждения ящик Cool Select Zone автоматически установит режим обычного охлаждения.

Мягкая заморозка

- При выборе режима мягкой заморозки температура Cool Select Zone будет установлена на -5 °C.

Зона 0°C

- При выборе режима «Зона 0 °C» температура Cool Select Zone будет установлена на 0 °C.

Охлаждение

- При выборе режима охлаждения температура Cool Select Zone будет установлена на 3 °C.

ПРИГОТОВЛЕНИЕ ЛЬДА

1. Заполните лоток водой на 80 %.
2. Поместите его в верхний выдвижной ящик морозильного отделения.
3. Подождите, пока образуется лед.
4. Слегка согните лоток, чтобы вынуть кубики льда.

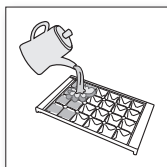

Время заморозки

Рекомендуется активировать функцию мощной заморозки и подождать один-два часа, чтобы образовались кубики льда.



Риск взрыва

- ОСТОРОЖНО!**
- Самой холодной частью холодильника является задняя панель. Она идеально подходит для хранения скоропортящихся продуктов.
 - Не рекомендуется хранить в морозильной камере стеклянные бутылки с напитками. При замораживании содержимого стекло может лопнуть.

ИСПОЛЬЗОВАНИЕ СКЛАДНОЙ ПОЛКИ

Эту полку можно полностью сложить, что позволяет с удобством разместить габаритные продукты под ней.

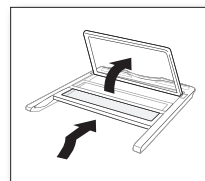

1. Приподнимите полку и задвиньте ее.
2. Поднимите сложенную полку к задней стенке.
3. Чтобы воспользоваться раздвинутой полкой, выполните эти действия в обратном порядке.



ОСТОРОЖНО! Полка может выпасть из холодильника, поэтому соблюдайте осторожность при ее использовании и чистке.

ИСПОЛЬЗОВАНИЕ ДИСПЕНСERA ДЛЯ ВОДЫ

Заполнение водой

Налить воду можно, не убирая емкость для воды, расположенную внутри холодильника.

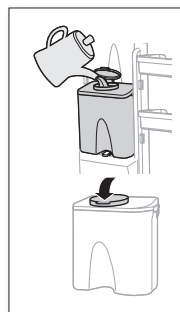

1. Откройте круглый колпачок и заполните емкость питьевой водой.
- Не переполняйте емкость для воды (не более 4,2 литров). В противном случае может произойти перелив воды при открытии и закрытии дверцы.
2. Закройте круглый колпачок, нажав его так, чтобы он со щелчком встал на место.



ОСТОРОЖНО! Не наливайте в емкость никакие жидкости, кроме воды.

Отбор воды из диспенсера

1. Подставьте стакан под водослив.
2. Слегка нажмите им на рычаг диспенсера.



- Расположите стакан ровно по отношению к диспенсеру, чтобы не разлить воду.
- Диспенсер для воды в некоторых моделях может отсутствовать.

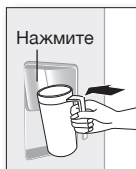

Установка обычных бутылок

1. Нажмите фиксирующий рычаг, приподнимите емкость для воды и вытащите ее.
2. Снимите кран диспенсера с емкости для воды.
3. Поместите кран диспенсера на обычную бутылку с минеральной водой и поверните по часовой стрелке, чтобы закрепить кран.
4. Поместите бутылку с краном в отверстие для диспенсера.



- При попадании воздуха в обычную бутылку с минеральной водой или другими напитками могут быть слышны журчащие звуки.
- Некоторые бутылки с минеральной водой и другими напитками могут не подходить к крану по размеру.
- Если при нажатии рычага вода поступает слабо, нажмите рычаг еще раз.
- Не используйте газированные напитки, такие как кока-кола или содовая. При нажатии рычага напиток может вылиться в результате давления газа, накапливающегося в верхней части бутылки с напитком.
- В гигиенических целях не рекомендуется использовать напитки с повышенным содержанием сахара (соки, безалкогольные напитки).
- Можно использовать бутилированную минеральную воду или кипяченую водопроводную воду, если в ней не содержатся твердые частицы.

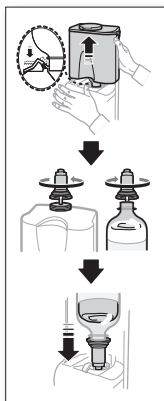

Если диспенсер для воды не используется, выполните следующие действия

1. Плотно закрепите кран диспенсера в отверстии для диспенсера.
 - Если кран диспенсера выдвинут в течение долгого времени, то из-за утечки холодного воздуха работа холодильника может нарушиться.
2. Поместите малое ограждение на место емкости для воды и храните бутылки с напитками.
 - Можно разместить две бутылки объемом 1,5 л.

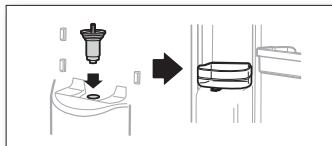

ФОТОСИНТЕЗ, КАК ИНСТРУМЕНТ СОХРАНЕНИЯ СВЕЖЕСТИ (ДОПОЛНИТЕЛЬНО)

Особенности светодиодного освещения

Только при отсутствии света растения способны дышать. Однако, при наличии освещения процесс фотосинтеза может проходить параллельно процессу дыхания. Если хранить овощи в холодильнике, где отсутствует освещение, они продолжают дышать, но быстрее портятся и теряют свои питательные свойства. Если же поместить овощи или фрукты в ящик Fresh Safe, то это будет способствовать более продолжительному сохранению свежести за счет одновременного осуществления процессов фотосинтеза и дыхания.



Не фокусируйте взгляд на светодиодной лампе в течение долгого времени. Это может привести к нарушениям зрения.

Эксплуатация светодиодной лампы

- Светодиодная лампа установлена на задней стенке ящика Fresh Safe. Светодиодное освещение позволяет дольше сохранять свежесть овощей и фруктов.
- Для получения наилучших результатов храните овощи и фрукты в прозрачных полиэтиленовых пакетах либо без упаковки. Действие лампы будет не таким эффективным, если упаковать овощи или фрукты в непрозрачные контейнеры, коробки или пакеты.



Работа _23

- При открытой дверце холодильника светодиодная лампа включена постоянно, при закрытой дверце лампа последовательно включается и выключается.

 Если в зимнее время установить в холодильной камере температуру 1 °С, то при длительном хранении овощи и фрукты могут заморозиться.

ИЗВЛЕЧЕНИЕ ВНУТРЕННИХ ЧАСТЕЙ

Полки

Аккуратно приподнимите полки двумя руками и потяните на себя. (Стеклопанельная полка/кладная полка)

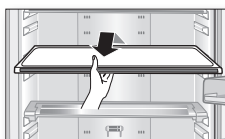

Дверные ограждения

Чтобы снять дверные ограждения, крепко захватите их двумя руками и приподнимите.

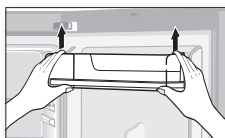

Емкость для воды

Чтобы снять емкость для воды, крепко захватите ее двумя руками и приподнимите по направлению к себе.

 Емкость для воды в некоторых моделях может отсутствовать.



Выдвижные ящики

Чтобы выпустить ящики, полностью выдвиньте их и приподнимите. (выдвижной ящик Fresh Safe, ящик Cool Select Zone, ящик зоны охлаждения, ящики для заморозки)

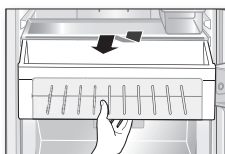

Зона Cooler Zone

Откройте замок, нажав на выступы, расположенные на задней левой и задней правой сторонах крышки зоны Cooler Zone.

Извлеките крышку, потянув ее на себя.

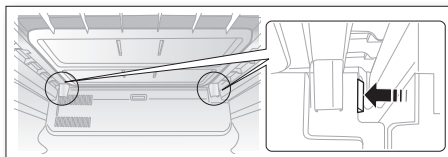

ЧИСТКА ХОЛОДИЛЬНИКА



ВНИМАНИЕ!

Не используйте для очистки бензол, разбавители или средство Clorox (хлорид). Эти вещества могут повредить поверхность устройства или вызвать возгорание.



ОСТОРОЖНО!

Не распыляйте воду на холодильник, если он включен в сеть — это может привести к поражению электрическим током. Не используйте при чистке бензольный растворитель или автомобильное моющее средство — это может привести к возгоранию.

ЗАМЕНА СВЕТОДИОДНОЙ ЛАМПЫ

Если внешняя или внутренняя светодиодная лампа вышла из строя, не снимайте крышку лампы и светодиодную лампу самостоятельно.



Обратитесь за помощью в сервисный центр.

Устранение неисправностей

НЕИСПРАВНОСТЬ	РЕШЕНИЕ
Устройство совсем не работает или температура слишком высока.	<ul style="list-style-type: none"> • Проверьте правильность включения вилки шнура питания. • Проверьте, правильная ли температура установлена на передней панели. • Проверьте, не находится ли устройство в зоне действия прямых солнечных лучей или вблизи источника тепла. • Проверьте, не стоит ли устройство слишком близко к стене.
Продукты в холодильнике замораживаются.	<ul style="list-style-type: none"> • Проверьте, не установлена ли на передней панели самая низкая температура. • Проверьте, не слишком ли низкая температура в помещении.
Во время работы появляются необычные звуки.	<ul style="list-style-type: none"> • Убедитесь, что устройство установлено на прочной и ровной поверхности. • Проверьте, не стоит ли устройство слишком близко к стене. • Проверьте, не попали ли инородные тела за устройство или под него. • Проверьте, не является ли компрессор источником шума. • Тикающий звук появляется при сжатии или расширении различных частей устройства.
Передние углы и стороны устройства теплые, и на них начинает появляться конденсат.	<ul style="list-style-type: none"> • Для предотвращения появления конденсата на передних углах устройства установлены теплостойкие трубы. В условиях высокой внешней температуры они не всегда эффективны. Тем не менее в этом нет ничего необычного. • Когда влага, содержащаяся в воздухе, контактирует с охлажденной поверхностью, появляется конденсат.
В устройстве раздается звук журчащей жидкости.	<ul style="list-style-type: none"> • Это хладагент, охлаждающий внутреннюю часть устройства.
Внутри устройства имеется неприятный запах.	<ul style="list-style-type: none"> • Проверьте, нет ли в холодильнике испорченных продуктов. • Убедитесь, что продукты со специфическим запахом, такие как рыба, плотно завернуты в обертку. • Периодически очищайте холодильник от испорченных продуктов.
На стенках устройства образовалась наледь.	<ul style="list-style-type: none"> • Проверьте, не заблокированы ли вентиляционные отверстия хранящимися продуктами. • Разложите продукты так, чтобы они не мешали вентиляции устройства. • Проверьте, плотно ли закрыта дверца.
На внутренних стенках устройства и на хранимых в нем овощах появляется конденсат.	<ul style="list-style-type: none"> • Это происходит, если в устройстве хранятся продукты с высоким содержанием жидкости без надлежащей обертки либо дверца была открыта слишком долго. • Храните продукты в обертке или герметичных контейнерах.

Для заметок

Для заметок

Температурные границы окружающей среды

Данный холодильник/морозильная камера предназначены для работы при температуре окружающего воздуха, соответствующей его/ее температурному классу, указанному на заводской табличке.

Класс	Обозначение	Диапазон температур в помещении (°C)	
		IEC 62552 (ISO 15502)	ISO 8561
Умеренный расширенный	SN	от +10 до +32	от +10 до +32
Умеренный	N	от +16 до +32	от +16 до +32
Субтропический	ST	от +16 до +38	от +18 до +38
Тропический	T	от +16 до +43	от +18 до +43

-  На температуру внутри холодильника могут влиять такие факторы, как место расположения холодильника/морозильной камеры, температура окружающего воздуха и частота открывания дверцы. Чтобы компенсировать действие этих факторов, установите необходимую температуру.

Правильная утилизация изделия

(Использованное электрическое и электронное оборудование)

Russian



(Действительно для стран, использующих систему раздельного сбора отходов)

Наличие данного значка показывает, что изделие и его электронные аксессуары (например, зарядное устройство, гарнитура, кабель USB) по окончании их срока службы нельзя утилизировать вместе с другими бытовыми отходами. Во избежание нанесения вреда окружающей среде и здоровью людей при неконтролируемой утилизации, а также для обеспечения возможности переработки для повторного использования, утилизируйте изделие и его электронные аксессуары отдельно от прочих отходов.

Сведения о месте и способе утилизации изделия в соответствии с нормами природоохранного законодательства можно получить у продавца или в соответствующей государственной организации.

Бизнес-пользователи должны обратиться к своему поставщику и ознакомиться с условиями договора купли-продажи. Запрещается утилизировать изделие и его электронные аксессуары вместе с другими производственными отходами.



Külmkapp Kasutusjuhend

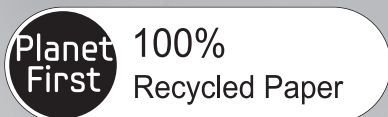

Käesolev juhend on valmistatud 100% ümbertöödeldud paberist.

Eesti keel

Kujutlege võimalusi

Aitäh, et ostate SAMSUNGi toote.



Eraldiseisev kodumasin



Ohutusinformatsioon

OHUTUSINFORMATSIOON

- Enne seadme kasutamist lugege juhised hoolikalt läbi ning säilitage need tulevikuks.
- Kasutage seda seadet vaid sihtotstarbeliselt selles kasutusjuhendis viidatud viisidel.
See kodumasin ei ole mõeldud kasutamiseks inimestele (kaasaarvatud lapsed), kellel on vähenenud füüsilised, meelelised või vaimsed võimed või puuduvad teadmised ja kogemused seadme kasutamiseks.
Välja arvatud juhul, kui neid on juhendatud seadme kasutamisel või kui nad on seadme kasutamise ajal turvalisuse eest vastutava inimese järelevalve all.
- Kuna järgnevad kasutusjuhised kehtivad korraga erinevate mudelite kohta, siis võivad Teie külmkapi omadused siin juhendis kirjeldatust erineda.

- Seda seadet võivad kasutada lapsed alates 8. eluaastast ning inimesed, kel on vähenenud füüsilised, sensoorsed või vaimsed võimed, või väheste kogemuste ning teadmistega isikud, kui neile on antud juhiseid toote turvalise kasutamise kohta ja nad saavad aru kaasnevatest ohtudest.
See seade ei ole mõeldud lastele mängimiseks.
Lapsed ei tohi seadet ilma täiskasvanu juhendamisetä puhastada ja hooldada.

Olulised sümbolid ja ettevaatusabinõud:

 HOIATUS	Valed kasutusviisid ja ohud, mis võivad lõppeda tõsise vigastuse või surmaga.
 ETTEVAATUST	Valed kasutusviisid ja ohud, mis võivad lõppeda kergemate vigastuste või varalise kahjuga.
	ÄRGE üritage.
	ÄRGE lammutage.
	ÄRGE katsuge.
	Järgige juhiseid hoolikalt.
	Eemaldage pistik seinakontaktist.
	Elektrilöögi vältimiseks veenduge, et masin oleks maandatud.
	Helistage abi saamiseks teenindusse.
	Märkus.

Need hoiatused on selleks, et hoida ära Teie ja teiste inimeste vigastusi. Palun järgige neid hoolikalt. Peale selle peatüki lugemist säilitage juhend tuleviku tarbeks kindlas kohas.

CE TEADE

Käesoleva toote puhul on kinnitatud vastavust Euroopa Liidu madalpingedirektiivile (2006/95/EÜ), elektromagnetilise ühilduvuse direktiivile (2004/108/EÜ), RoHS-i direktiivile (2011/65/EL), komisjoni delegeeritud määrusele (EL) nr 1060/2010 ning määrusega (EÜ) nr 643/2009 rakendatavale ökodisaini direktiivile (2009/125/EÜ). (Kohaldatav ainult Euroopa riikides müüdavatele toodetele.)



TÕSISED HOIATUSED PAIGALDAMISEL

- ☐ • Ärge paigaldage külmikut niisketesse kohtadesse ega kohta, kus see võib kokku puutuda veega.
 - Elektriliste osade isolatsiooni nõrgenemine võib põhjustada elektrilööke või tulekahju.
 - Ärge paigutage külmikut otsese päikesevalguse kätte ega pliitide, radiaatorite või teiste soojusallikate lähedale.
 - Ärge paigaldage erinevate seadete pistikuid ühe ja sama pikendusjuhtme kontaktidesse.
- Külmik peaks olema alati ühendatud vaid sellele mõeldud eraldiseisvasse kontakti, mille pingele vastab külmiku tehnilistele andmetele.
- See võimaldab parimat jõudlust ning aitab vältida maja elektrisüsteemi ülekoormamist, mis võib kuumenevate juhtmete tõttu põhjustada tuleohtu.
 - Kui seinakontakt ei ole korralikult kinnitatud, siis ärge

seda kasutage.

- Võib tekkida elektrilöögi või tulekahju oht.
- Ärge kasutage juhet, millel on näha praod või hõõrumisjäljed ükskõik millises osas.
- Ärge painutage toitejuhet üleliia palju ega asetage sellele raskeid esemeid.
- Ärge kasutage külmiku lähedal aerosoole.
- Aerosoolide kasutamine külmiku lähedal võib põhjustada plahvatuse või tulekahju.

- ★ • Selle külmiku peab paigaldama ja leidma talle koha, mis on vastavuses kasutusjuhendiga.
- Ühendage toitepistik korrektselt nii, et toitejuhe ripub allapoole.
- Kui paigaldate pistiku valepidi, võib juhtuda, et juhe katkeb ja võib tekkida tulekahju või elektrilöögi oht.
- Külmiku liigutamisel veenduge, et Te ei keerutaks ega vigastaks toitejuhet.

- See põhjustab tulekahju ohu.
- Veenduge, et toitepistik ei oleks külmkapi taga laiaks vajutatud ega vigastatud.
- Selle kodumasina peab paigaldama nii, et toitepistik oleks kättesaadav ka peale paigaldamist.

-
-  • Külmik peab olema maandatud.
 - Voolulekete või elektrilöökide ärahoidmiseks peate külmiku maandama.
 - Ärge kunagi kasutage maandamiseks telefonijuhet, gaasitoru ega teisi potentsiaalselt piksevardana toimivaid elemente.
 - Maanduspistiku vale kasutusviis võib põhjustada elektrilöögi.

-
-  • Kui toitejuhe on viga saanud, siis laske see tootjal või vastaval teeninduskeskusel vahetada.
 - Külmiku kaitsme võib vahetada vaid

- kvalifitseeritud spetsialist või teeninduskeskus.
- Selle reegli eiramine võib põhjustada elektrilööke või vigastusi.



ETTEVAATUST PAIGALDAMISEL

-  • Hoidke seadme ventilatsioonivad takistustest priid.
- Peale paigaldamist laske seadmel 2 tundi seista.



TÕSISED HOIATUSED KASUTAMISEL

-  • Ärge paigaldage toitepistikut märgade kätega.
- Ärge asetage esemeid seadme peale.
- Külmiku ukse avamise ja sulgemisel võivad need esemed alla kukkuda ning vigastada inimesi või muid esemeid.
- Ärge asetage külmiku peale veega täidetud anumaid.
- Vedeliku ümberminek võib

põhjustada tulekahju või elektrilööke.

- Ärge lubage lastel külmiku ukse küljes kõõluda. Nad võivad viga saada.
- Ärge lubage lastel külmiku sisse minna. Nad võivad sinna kinni jääda.
- Ärge toppige sõrmi veeautomaadi avasse.
- Võite viga saada. Seade võib puruneda.
- Ärge hoidke külmikus kergestisüttivaid või lenduvaid aineid.
- Külmikus hoitav benseen, lahusti, alkohol, veeldatud naftagaas ja teised sarnased ained võivad plahvatada.



TÕSISED HOIATUSED KASUTAMISEL (JÄRGNEB)

- Ärge hoidke külmikus ravimeid, teadustöös kasutatavaid aineid ega temperatuuritundlikke tooteid.
- Külmikus ei tohiks hoida tooteid, mis vajavad rangelt püsivat temperatuuri.
- Ärge pange külmikusse ega kasutage selle sees elektriseadmeid, välja arvatud juhul kui need on saanud tootja heakskiidu.
- Ärge katsuge sügavkülmiku seinu ega selles olevaid tooteid märgade kätega.
- See võib põhjustada külmakahjustusi
- Ärge kasutage sulatamisprotsessi kiirendamiseks mehaanilisi seadmeid ega teisi võimalusi, välja arvatud need, mis on tootja poolt heaks kiidetud.
- Ärge kahjustage külmutusringlust.

-
-  • Ärge lammutage ega püüdke külmikut ise parandada.
 - Võib juhtuda, et põhjustate tulekahju, rikke ja/või vigastate end.
-

-  • Lastel tuleb silm peal hoida, et nad seadmega ei mängiks.
 - Asetage pudelid nii, et need oleksid kindlalt üksteise vastas, nii ei kuku need välja.
 - See kodumasin on mõeldud ainult toidu hoiustamiseks kodustes tingimustes.
 - Kui avastatakse gaasileke, siis vältige leeke või muid võimalikke allikaid, mis võivad põhjustada süttimist ning tuulutage tuba mõne minuti jooksul.
 - Kasutage vaid tootja või vastava teeninduskeskuse poolt pakutavaid LED lampe.
-

-  • Kui tunnete farmatseutilisi lõhnu või suitsu, siis tõmmake kohe pistik

seinast välja ja võtke ühendust SAMSUNGI teenindusega.

- Kui lampide vahetamisel tekib probleeme, siis võtke ühendust teenindusega.
- Tootel, millel on lamp sisse ehitatud ärge lammutage lambi katet ega vahetage lampi ise.
- Palun võtke ühendust teenindusega.
- Kui külmikusse on sattunud tolmu või vedelikke, siis tõmmake pistik seinast välja ja võtke ühendust SAMSUNGI teenindusega.



ETTEVAATUST KASUTAMISEL

-  • Pühkige külmiku seest niiskus ja jätke ukсед lahti.
- Vastasel juhul võivad tekkida ebameeldivad lõhnad ja hallitus.
- Seadme parima jõudluse saavutamiseks:
- Ärge asetage toiduaineid külmiku tagaseina ventilaatoritele liialt lähedale,

Ohutusinformatsioon _7

sest see võib takistada õhuringlust külmiku sees.

- Enne külmikusse panemist pakkige toiduained või asetaga õhukindlatesse karpidesse.
- Ärge asetage sügavkülmikusse karboniseeritud ega gaseeritud jooke. Ärge hoidke sügavkülmikus pudeleid ega klaaskarpe.
- Kui nende sisu külmub, võivad klaasesemed puruneda ja tekitada vigastusi.
- Garantii ja täiustused.
- SAMSUNGI garantii ei kehti muudatustele ega modifikatsioonidele, mida teostavad sellele seadmele kolmandad osapooled, SAMSUNG ei vastuta tekkida võivate turvariskide pärast, mis võivad järgneda kolmandate isikute modifikatsioonidele.
- Ärge avaldage klaasi pinnale tugevat survet või liigset jõudu.
- Purunenud klaas võib põhjustada kehavigastusi ja/ või varalist kahju.

8_ Ohutusinformatsioon



ETTEVAATUST PUHASTAMISEL

- ☐ • Ärge pritsige külmiku sise- ega välispindadele vett.
- Võib tekkida tulekahju või elektrilöögi oht.
- Ärge pihustage külmiku lähedal kergsüttivaid gaase.
- Tekib tulekahju või plahvatuse oht.
- Ärge pihustage puhastusaineid otse näidikule.
- Näidikule trükitud tähed võivad maha kooruda.



ETTEVAATUST PUHASTAMISEL (JÄTKUB)

- ★ • Eemaldage pistiku kontaktidelt võõrkehad ja tolm. Ärge kasutage selle puhastamiseks vett ega niisket riidelappi.
 - Tekib elektrilöögi ja tulekahju oht.
-
- ☐ • Enne külmiku puhastamist ja parandustööde tegemist eemaldage seade vooluvõrgust.



TÕSISED HOIATUSED KASUTUSEST KÕRVALDAMISEL

- ★ • Kõikide külmikute kasutusest kõrvaldamisel eemaldage üks/selle tihendid ja ukse sulgur, et väikesed lapsed ja loomad ei saaks külmikusse lõksu jääda.
Lapsi peaks jälgima, et nad seadmega ei mängiks.
- Palun kõrvaldage selle seadme pakkematerjal kasutusest keskkonnasõbralikul viisil.
- Lapse lõksu jäämise oht. Enne kui viskate oma vana külmiku või sügavkülmiku minema:
 - Eemaldage ukсед.
 - Jätke riiulid oma kohale, et lastel oleks keeruline sisse ronida.
 - Veenduge, et külmiku tagaküljel olevad torud oleksid terved.
 - Külmutusagensina on kasutusel R600a või R134a. Teie külmikus kasutatava

külmutusaine teadasaamiseks vaadake seadme tagaküljel olevat kompressori silti või külmiku sees olevat reitingu märget.

Kui Teie seade sisaldab tuleohtlikku gaasi (külmutusagens R600a), võtke ühendust vastava kohaliku ametiasutusega, et selgitada välja korrektne kasutusest kõrvaldamise viis.

Tsüklopentaani kasutatakse isolatsioonina. Isolatsioonimaterjali gaasid vajavad erilisi jäätmekäitlusprotseduure. Selle toote keskkonnasõbralikuks kasutusest kõrvaldamiseks võtke palun ühendust kohalike ametivõimudega. Veenduge, et kõik seadme tagakülje torud oleksid terved. Torud purustatakse vabas õhus.

- Kui külmutusagensina kasutatakse isobutaani (R600a), looduslikku gaasi, mis sobib keskkonnaga, on see samuti kergesti süttiv.

Seadme transportimisel ja paigaldamisel pange hoolega tähele, et ühtegi külmutusringi osa ei kahjustataks.

- Torudest välja purskav külmutusagens võib süttida või vigastada silmi. Lekke avastamisel vältige avatud leeke või muid sütitavaid aineid ja tuulutage tuba mitu minutit.
- Külmutusringi lekke tagajärjel tekkida võiva tuleohtliku gaasi ja õhu segu tekkimise vältimisel saab oluliseks ruumi suurus ja külmutusagensi hulk külmikus. Ärge kunagi käivitage seadet, mis näib olevat viga saanud. Kahtluse korral konsulteerige müüjaga. Iga 8 grammi külmutusagensi R600a kohta peab ruum olema ruumalaga 1 m³. Külmutusagensi hulk külmikus on kirjas seadme küljes.

LISANÕUANDED ÕIGEKS KASUTAMISEKS

- Voolukatkestuse korral helistage oma elektrifirmasse ning küsige, kui kaua see kestab.
- Enamik voolukatkestusi likvideeritakse tunni või paari jooksul ning see ei mõjuta külmiku töötemperatuure. Siiski avage voolukatkestuse ajal külmiku uksi võimalikult harva.
- Kui voolukatkestus kestab üle 24 tunni, siis eemaldage külmikust sügavkülmutatud toiduained.
- Kui külmikul on võti, siis hoidke seda laste käeulatuses eemal ja mitte külmiku lähedal.
- See seade ei pruugi järjekindlalt toimida (arvatavasti külmiku temperatuuri liigsel soojenemisel) kui seade asetatakse pikaks ajaks külmematesse kohtadesse kui külmkapi ehitamisel on mõeldud.
- Ärge hoidke toitu, mis

madalatel temperatuuridel kergesti riknevad (banaanid, melonid).

- See seade ei vaja sulatamist, masin teeb seda ise automaatselt.

- Sulatamisega kaasnev temperatuuri tõus ühtib ISO nõuetega.

Kui soovite sügavkülmutatud toidu temperatuuri liigset tõusu vältida, siis pakkige toit mitmesse ajalehekihti.

- Iga temperatuuri tõus võib lühendada sügavkülmutatud toote säilivusaega.

- Sümboliga kaks täрни (✳✳) tähistatud kahetärnilis(t) e osa(de) või kambri(te) temperatuur on veidi kõrgem kui muu(de) l külmutuskambri(te)l. Kahetärnilis(t)e osa(de) või kambri(te) asukoht (asukohad) sõltub (sõltuvad) tootest, seega vt tarnitud osade juhiseid ja/või tingimusi.

Energiasäästu nõuanded

- Paigaldage külmik jahedasse, kuiva, piisavalt ventileeritud ruumi.

Veenduge, et külmik ei jääks otsese päikesepaiste kätte ega asuks kuumusallika (nt radiaator) vahetus läheduses.

- Ärge kunagi blokeerige seadme ühtegi ventilatsioonitava ega võret.
- Laske kuumal toidul enne külmikusse asetamist jahtuda.
- Asetage jäätunud toiduained külmikusse sulama. Võite kasutada ära jäätunud toiduainete madala temperatuuri, et jahutada toiduaineid külmikus.
- Ärge hoidke toiduaineid külmikusse pannes või neid sealt võttes ust liiga kaua lahti. Mida lühemat aega ust lahti hoitakse, seda vähem tekib sügavkülmutusse jääd.
- Puhastage regulaarselt külmiku tagakülge. Tolm suurendab energiakulu.
- Ärge seadistage temperatuuri vajalikust külmema peale.

- Tagage külmiku põhjale ja tagaküljele piisav õhuväljalaske ruum. Ärge katke õhutusavasid kinni.
- Jätke paigaldamisel liikumisruumi paremale, vasakule, taha ja üles. See aitab energiakulu vähendada ja teie elektriarved väiksemad hoida.
- Suurima energiatõhususe saavutamiseks hoidke kõik sisekomponendid, nagu korvid, sahtlid ja riiulid, nende tootja poolt määratud kohtadel.

Nimetatud seade on mõeldud kasutamiseks kodumajapidamistes ja sarnastes kohtades, nt

- poodide, kontorite ja muude töökeskkondade personali köögiroomides;
- taludes ning hotellides, motellides ja muudes elamutüüpi keskkondades klientide poolt;
- kodumajutustüüpi keskkondades;
- toitlustamise ja sarnastes mittejaemüügi rakendustes.

Sisukord

KÜLMKAPI PAIGALDAMINE	13
KÜLMKAPI KASUTAMINE	19
PROBLEEMIDE KÕRVALDAMINE	25

Külmikapi paigaldamine

KÜLMIKU PAIGALDAMISEKS VALMISTUMINE

Õnnitleme Teid selle SAMSUNGI külmiku ostmise puhul. Loodame, et naudite selle külmiku kõige uudsemaid omadusi ja efektiivsust.

- Enne kasutamist on vajalik see külmik vastavalt juhendile korrektselt paigaldada.
- Kasutage külmikut vaid selles juhendis toodud eesmärkidel.
- Soovitame tungivalt igasugused parandustööd teostada kvalifitseeritud isikute poolt.
- Palun eemaldage külmiku pakkematerjalid kasutusest keskkonnasäästlikul moel.



Enne külmiku sisemise valgusti vahetamist eemaldage seade sooluvõrgust.
- Vastasel juhul võite saada elektrilöögi.

Külmikule parima asukoha valimine

- Otsese päikesevalguse eest kaitstud.
- Tasasel põrandal.
- Kohas, kus külmiku ust on kerge avada.
- Jätke õhuringluse võimaldamiseks piisavalt ruumi seadme külgedele ja kohale.
Kui külmiku ümber ei ole piisavalt ruumi, siis ei pruugi külmutussüsteem korralikult toimida.
- Palun tagage, et hoolduse ja remondi vajaduse tekkimisel oleks seade hõlpsasti teiseldatav.

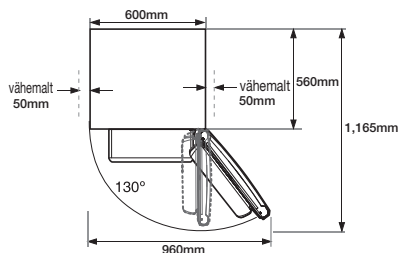
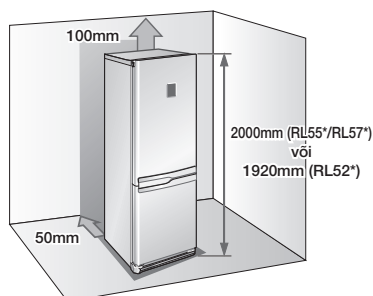

- Seadme kõrgus oleneb mudelist.
- Paigaldamisel jätke vaba ruumi seadme vasakule, paremale, tagumisele ja ülemisele küljele.
See aitab hoida kokku energiat ning elektriarved on väiksemad.
- Ärge paigutage külmikut kohta, kus temperatuur on alla 10°C.



ETTEVAATUST

Kui soovite külmikut tagant puhastada või teha hooldustöid, siis tõmmake külmik eemale ning töö lõppedes lükake tagasi.

Veenduge, et põrand oleks toitu täis külmiku kandmiseks piisavalt tugev.



Eemaldage vahetükk paberilt ning kinnitage seejärel kaks vahetükki (hallid plokid) külmiku tagaküljele selle paremaks toimimiseks. Veenduge, et kaks vahetükki on külmiku paigaldamisel kinnitatud, nagu kujutatud alltoodud joonisel. See parandab külmiku toimimist.

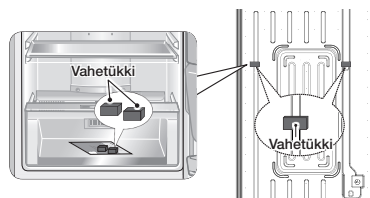

KÜLMIKU UKSE AVANEMISE SUUNA MUUTMINE



HOIATUS

Samsung soovib, et ukse avamissuuna muutmist teostaksid vaid Samsungi poolt heakskiidetud teenusepakkujad. See on tasuline töö, mille kulud jäävad kliendi kanda.



Kahjustused, mis tekivad ukse avamissuuna muutmise käigus, ei kuulu seadme tootjagarantii alla. Nimetatud kahjustuste parandustööd on tasulised ning kulud jäävad kliendi kanda.

Vajalikud tööriistad

Ei ole kaasas		
Ristpeakruvikeeraja (+)	Lapik kruvikeeraja (-)	10mm kuuskantvõti (poltidele)

Ei ole kaasas		Lisaosad
11mm võti (uksehingele)	3/16" kuuskantvõti (keskmise uksehinget tarvis)	Ülemise vasakpoolse uksehinget kate (ülemise kate all)

1. Eemaldage 4 kruvi külmiku ülemiselt kattelt.

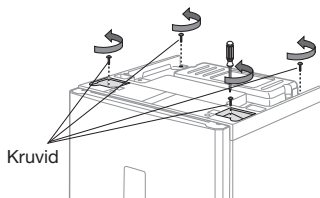

HOIATUS

Enne elektrijuhtmete katsumist eemaldage külmik vooluvõrgust.

2. Eemaldage ülemine kate.

Ühendage kindlasti lahti ülemise kate all olev juhe.

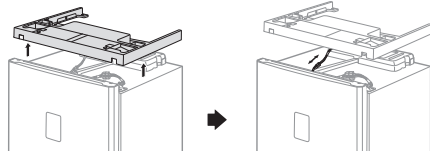

ETTEVAATUST

Ärge vigastage ülemise kate eemaldase ajal elektrijuhtmeid.

3. Eemaldage juhe ning seejärel 3 polti külmiku ülaosast.

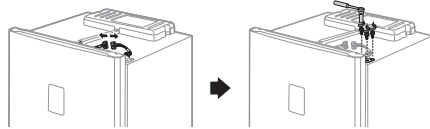

ETTEVAATUST

Veenduge, et külmiku uks on kindlalt suletud.

4. Eemaldage külmiku uks keskmisest hingest, tõstes ust otse üles.

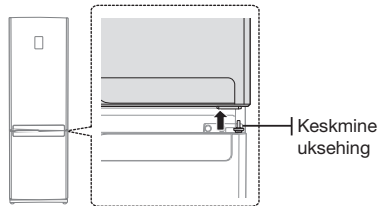

ETTEVAATUST

Külmiku uks on raske, olge ettevaatlik, et end ukse eemaldamisel mitte vigastada.

5. Eemaldage keskmine uksehing keerates paremalt poolt lahti ühe kruvi ning kaks polti.

Eemaldage sügavkülmiku uks alumisest hingest, tõstes ust ettevaatlikult otse üles.

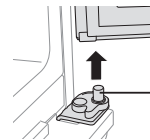
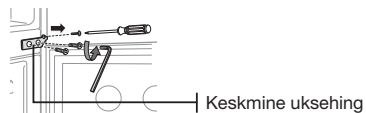

ETTEVAATUST

Sügavkülmiku uks on raske, olge ettevaatlik, et end ukse eemaldamisel mitte vigastada.

14_ Külmikapi paigaldamine

KÜLMIKU UKSE AVANEMISE SUUNA MUUTMINE (JÄTKUB)

6. Eemaldage esijala kate peale 2 kruvi eemaldamist.

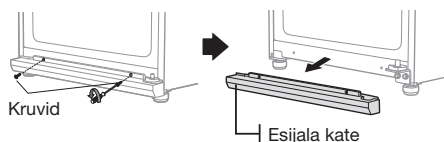

7. Keerake lahti 2 alumist uksehinge kinnitavat kruvi ning keerake lahti ka polt vasakpoolse esijala juurest, kuhu kinnitatakse eemaldatud alumine uksehing.

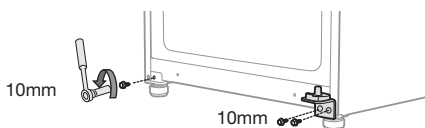

 Enne alumise uksehinge eemaldamist keerake esimesi jalgu kergelt kellaosuti suunas kergeks eemaldamiseks ja kinnitamiseks.

8. Muutke alumise uksehinge asendit.

Eemaldage automaatse juhiku kruvi ja eemaldage alumise uksehinge osa 11mm võtmega. Kinnitage alumise uksehinge osa vasakule ja asetage vastupidises suunas automaatne juhik tagasi.

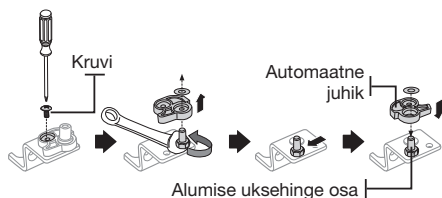

9. Kinnitage alumine uksehing külmiku vasakusse nurka, kus etapis 8 eemaldasite poldi. Kruvige allesjäänud polt külmiku alumise parema nurga külge, et saaksite sedavajadusel tulevikus kasutada.

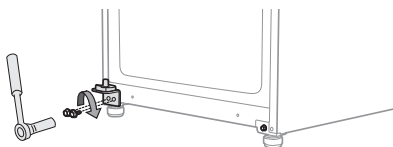

10. Pöörake alumise uksehinge kate teistpidi ning kinnitage seejärel külmiku alla esimese tugijala kate.

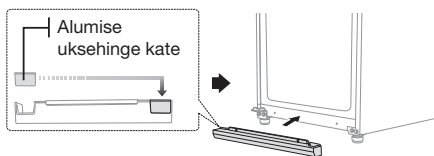

11. Paigutage keskmise uksehinge kate, kruvi kate ning kruvi vasakpoolsest ukseküljelt parempoolsele küljele.

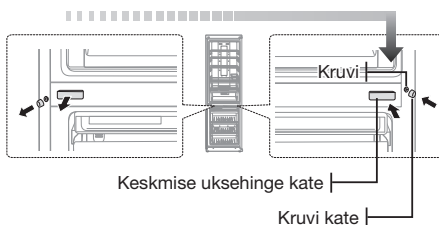

12. Eemaldage sügavkülmiku ukse alumine parempoolne kruvi. Vahetage ukse stopper ja uksehinge kaitse paremalt vasakule.

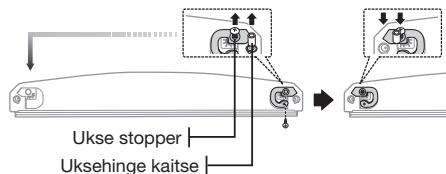

13. Lükake uksehinge kaitse ja selle kate sügavkülmiku ülaosas oma kohale.

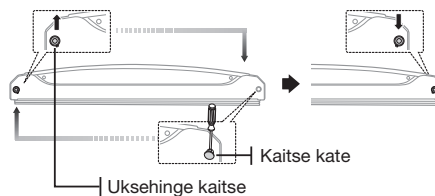

Külmikapi paigaldamine _15

KÜLMIKU UKSE AVANEMISE SUUNA MUUTMINE (JÄTKUB)

14. Asetage külmiku uks ettevaatlikult tagasi külmiku külge. Paigaldage keskmine uksehing vasakule poole kahe kruviga.

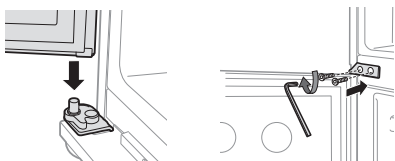

-  Sügavkülmiku ukse avanemise suuna muutmisel jääb üks kruvi üle. See ei mõjuta külmiku toimimist.

15. Eemaldage külmiku alumisest paremast küljest kruvi. Vahetage ukse stopperi ja uksehing kaitse paremalt vasakule.

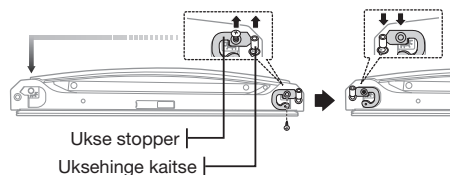

16. Eemaldage külmiku ukse ülaosast juhtmete kate lapiku kruvikeerajaga ja seejärel eemaldage ülemine uksehing ja juhtmed külmiku ukse paremalt poolt.

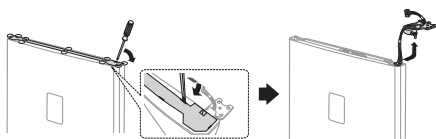

17. Eraldage ülemise uksehing kate ülemisest hingest ja tõmmake juhtmed välja ülemise uksehing kattest.

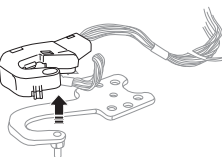

18. Kasutage ülemise uksehing kate eraldamiseks 11mm võtit. Pöörake ümber ülemine uksehing ja kinnitage uuesti ülemise uksehing kate.

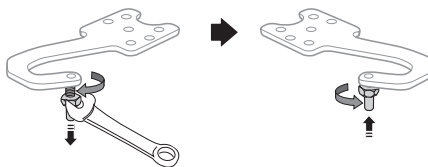

19. Vahetage külmiku ukse ülemises osas pisikese katte ning ka uksehing detaili pooled.

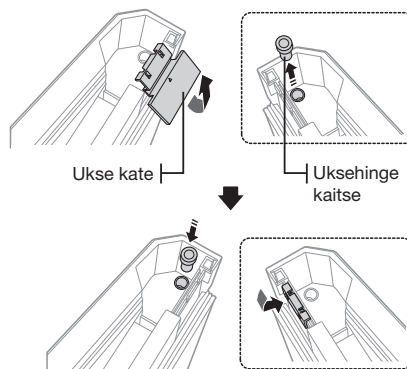

20. Pange uuesti kokku ülemine uksehing järgides vastupidises järjekorras sammu 19. (Kasutage kindlasti ülemise vasakpoolse uksehing kate mille leiata ülemise aluse alt). Asetage kokku pandud uksehing külmiku ukse vasakule poole.

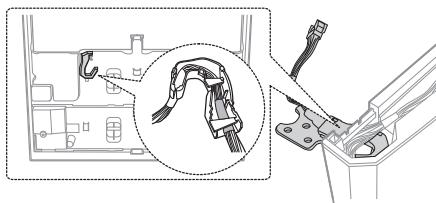



-  Veenduge, et juhtme punane teip oleks suunatud ülemise vasakpoolse uksehing kate poole.

16_ Külmkapi paigaldamine

KÜLMIKU UKSE AVANEMISE SUUNA MUUTMINE (JÄTKUB)

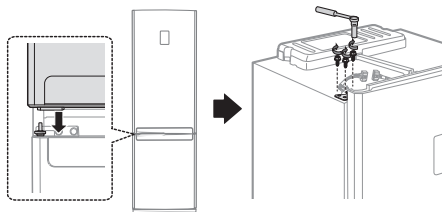
21. Asetage ettevaatlikult külmiku uks oma kohale. Seejärel kinnitage 3 polti ülemises uksehinges.



-  • Enne külmiku uks tagasi panemist peate B tüüpi käepideme asukohta muutma.
- A tüüpi käepideme puhul muutke käepideme asukohta peale uks suuna muutmist.

22. Ühendage juhtmed ja kinnitage juhtmete kate uks ülaosas.

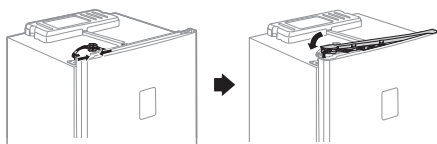

23. Muutke ülemise uksehinge kate asukohta. Ühendage juhe ülemise kate alt ja asetage ülemine kate tagasi oma algele kohale.

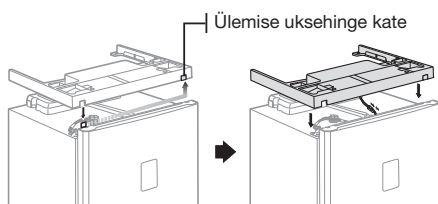

24. Kinnitage 4 kruvi oma kohale.

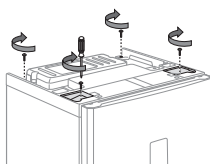

25. Võtke lahti külmiku ja sügavkülmiku tihendid ning asetage need tagasi peale nende pööramist 180°.

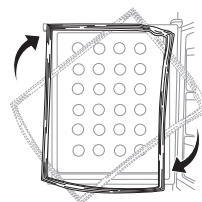

-  Peale uste avanemise suuna muutmist veenduge, et külmiku ja sügavkülmiku uste tihendid on korrektselt paigaldatud. Kui need on valesti tagasi pandud, siis võib tekkida müra või tekkida niiskus külmiku osadele, mis võivad takistada külmiku korrektset toimimist.

KÄEPIDEME ASENDI MUUTMINE (A TÜÜP)

1. Eemaldage külmiku uks alumisest poolest 2 kruvi ning eemaldage 2 otsakut ja eemaldage 2 kruvi sügavkülmiku uksest.

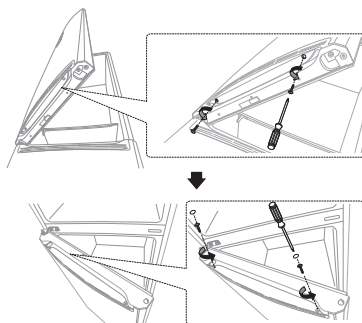

2. Lükake käepidet kergelt allapoole ning eemaldage see enda poole tõmmates. Lükake sügavkülmiku käepidet pisut üles ja eemaldage see enda poole tõmmates.

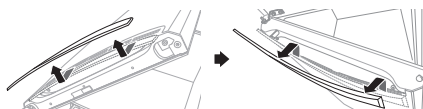

-  **ETTEVAATUST** Eemaldage uks käepidemed ettevaatlikult. Nende sees olevad haagid murduvad kergelt.

3. Monteerige käepidemed peale külmiiku ja sügavkülmiiku käepidemete poolte muutmist.

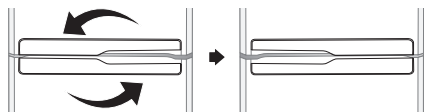

4. Kinnitage 2 kruvi külmiiku ukse allpool ning paigaldage seejärel 2 kruvi ja 2 otsakut sügavkülmiiku uksele.

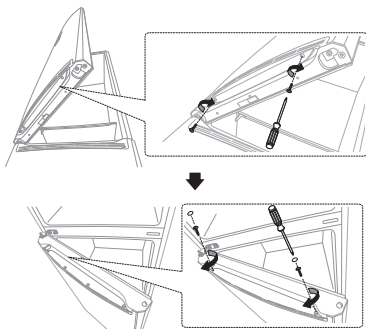

KÄEPIDEME ASENDI MUUTMINE (B TÜÜP)

1. Eemaldage külmiiku ukse alumisest pooltest 2 kruvi ning tõmmake käepideme katet.

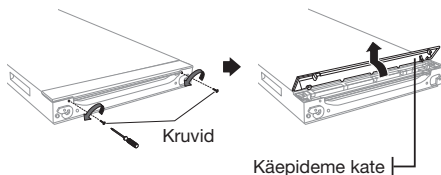

HOIATUS Eemaldage käepideme kate ettevaatlikult. Nende sees olevad haagid murduvad kergelt.

2. Eemaldage 2 kruvi käepideme kitselt. Eemaldage käepideme kitselt ja eemaldage käepide.

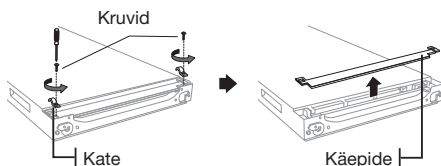

18_ Külmiiku paigaldamine

3. Muutke käepideme liuguri asukohti ja lükake vasakult paremale. Muutke kindlasti käepideme liuguri otsiku asukohta paremalt vasakule.

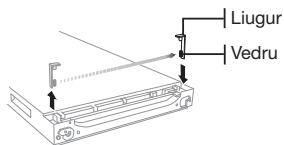

4. Paigaldage käepide järgides samme 2 ja 1 vastupidises järjekorras.

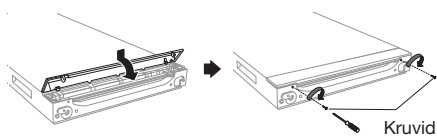

Neid tegevusi peab teostama enne Külmiiku ukse suuna muutmise sammu 23.

KÜLMIKU LOODIMINE

Kui seadme esiosa on kõrgemal kui tagumine osa, siis on ust kergem avada ja sulgeda. Keerake külmiiku reguleeritavaid jalgu päripäeva, et tõsta kõrgust; vastupäeva, et vähendada kõrgust.

Juhtum 1) Seade on viltu vasakule.

- Keerake reguleeritavat jalga noole suunas seni, kuni masin on loodis.

Juhtum 2) Seade on viltu paremale.

- Keerake reguleeritavat jalga noole suunas seni, kuni masin on loodis.

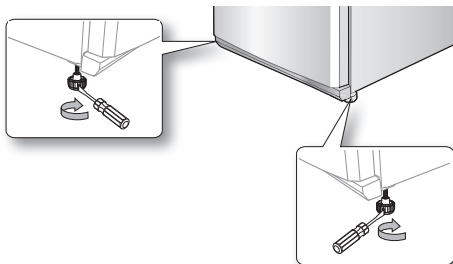

Külmikapi kasutamine

JUHTPANEEL

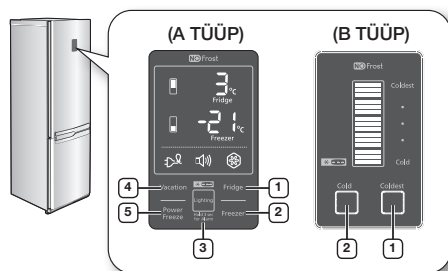

Iga nupulevajutusega kostub lühike helisignaali.

→ -20°C – -21°C – -22°C – -23°C – -24°C – -25°C
← -19°C – -18°C – -17°C – -16°C – -15°C – -14°C ←

Kui temperatuuriseadistused on tehtud, siis kuvatakse valitud temperatuuri suurust algselt 5 sekundit ning seejärel kuvatakse indikaatoril sügavkülmiku tegelikku temperatuuri.

Kui külmiku või sügavkülmiku sisetemperatuur tõuseb järsult soojade toiduainete või sagedase ukse avamise tõttu, siis hakkab külmiku või sügavkülmiku temperatuuri indikaator vilkuma. (Külmiku või sügavkülmiku temperatuuri indikaator lõpetab vilkumise kui temperatuur normaliseerub. Kui indikaator ei lõpeta vilkumist mitme tunni möödudes, siis võtke palun teeninduskeskusega ühendust.)

JUHTPANEELI KASUTAMINE (A TÜÜP)

1 Külmik

Valige külmiku sisetemperatuur vahemikust 1 °C kuni 7 °C. Vaikimisi on temperatuuriks 3 °C ning iga kord kui vajutate külmiku nupule, muutub temperatuur järgmises järjekorras ja temperatuurinäidikul kuvatakse soovitud temperatuur.



→ 3°C – 2°C – 1°C – 7°C
← 4°C – 5°C – 6°C ←

Kui temperatuuriseadistused on tehtud, siis kuvatakse valitud temperatuuri suurust algselt 5 sekundit ning seejärel kuvatakse indikaatoril külmiku tegelikku temperatuuri.

2 Sügavkülmik

Valige sügavkülmiku sisetemperatuur vahemikust –14 °C kuni –25 °C. Iga kord kui vajutate sügavkülmiku nupule, muutub temperatuur järgmises järjekorras ja temperatuurinäidikul kuvatakse soovitud temperatuur.



3 Valgustus (märguande toimimiseks vajutage 3 sekundit)

Vajutage Valgustuse nupule, et aktiveerida valgustid ning külmiku ukse all olev lamp süttib.



Valgustid töötavad kuni Valgustuse funktsioon on aktiveeritud.

Kui soovite lampide heledust muuta, siis vajutage uuesti Valgustuse nupule. (Mõnede mudelite puhul ei ole valgustite eredust võimalik reguleerida.) Valgustuse funktsiooni deaktiveerimiseks vajutage Valgustuse nupule uuesti, kuni valgustid on välja lülitatud ("off").

→ "Light on (Bright)" (ere valgustus sisse lülitatud) – "Light on (Medium)" (keskmine valgustugevus) – "Light on (Dark)" (vähene valgustugevus) ←
← "Light Off" (valgustus välja lülitatud) →

Vajutage Valgustuse nupule kauem kui 3 sekundit, et aktiveerida Alarmi nupp. Alarmi indikaator süttib ning külmik annab märku kui külmiku uks on lahti kauem kui 2 minutit. Alarmi funktsiooni deaktiveerimiseks vajutage Valgustuse nupule kauem kui 3 sekundit.

- Valgusti on aktiveeritud: lamp põleb pidevalt
- Valgusti on deaktiveeritud: kui avate sügavkülmiku ukse ajal mil külmiku uks on kinni, siis sügavkülmiku lamp süttib.

4 Puhkuse funktsiooni aktiveerimiseks katsuge puhkuse nuppu.

Puhkuse funktsiooni näidik süttib ja külmiku temperatuuriks valitakse automaatselt 15 °C, et vähendada energiakasutust kui lähete pikale puhkusele või ärireisile või ei kasuta külmikut.

Puhkuse funktsiooni aktiveerimisel jääb sügavkülmik toimima.



- Puhkuse funktsiooni saab automaatselt deaktiveerida kui muudate külmiku temperatuuri.
- Enne selle funktsiooni kasutamist veenduge, et külmkapis ei ole toiduaineid.



5 Kiire külmutamine

Katsuge "Power Freeze" nuppu ning aktiveerite sellega kiire külmutamise funktsiooni. "Power Freeze" näidik süttib ja külmik lühendab aega, mis kuluks toiduainete sügavkülmutamiseks.

"Power freeze" funktsioon aktiveeritakse 72 tunniks ja sügavkülmiku näidik kuvab temperatuuriks -25 °C. "Power Freeze" funktsioon lülitub ise automaatselt välja. Kui kiire külmutamise protsess on lõpetatud, siis lülitub "Power freeze" näidik välja ja sügavkülmik lülitub tagasi varem valitud temperatuurile. Selle funktsiooni kasutamisel suureneb ka voolutarve. "Power Freeze" funktsiooni deaktiveerimiseks vajutage uuesti "Power Freeze" nupule.



- Kui Teil on tarvis külmutada suurt hulka toiduaineid, siis aktiveerige "Power Freeze" (Kiirkülmutus) funktsioon vähemalt 24 tundi varem.



JUHTPANEELI KASUTAMINE (B TÜÜP)

1 Coldest (kõige külmem)

Vajutage "Coldest" nupule üks või mitu korda, et vähendada külmiku temperatuuri.

Temperatuurinäidikul kuvatakse külma ("cold") asemel kõige külmemat ("coldest").

Vaikimisi on valitud keskmine temperatuur. Kui kõik näidikud on süttinud, siis on kasutusel kõige külmem temperatuur.

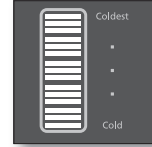

2 Cold (külm)

Vajutage "Cold" nupule üks või mitu korda, et tõsta külmiku temperatuuri.

Temperatuurinäidikul kuvatakse kõige külmema ("coldest") asemel külma ("cold"). Vaikimisi on valitud keskmine temperatuur.

Kui üks näidik on süttinud, siis on valitud külmem temperatuur.

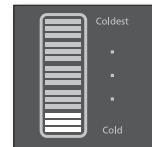

- Saadaval on viis temperatuuriseadistust mida esindavad viis näidiku tuld.
- Sügavkülmiku temperatuur valitakse automaatselt vastavalt külmiku temperatuurile (nagu kirjeldatud allpool).

Külm

-14 °C (7 °C) – -17 °C (5 °C) – -20 °C (3 °C) – -22 °C (2 °C) – -25 °C (1 °C)

Sügavkülmiku temperatuur (külmik)

Kõige külmem

- Kui soovite sügavkülmutada suurt hulka toiduaineid, siis lülitage külmik kõige külmemale temperatuurile vähemalt 24 tundi varem.
- Temperatuurinäidik vilgub kui külmiku või sügavkülmiku temperatuur langeb tugevalt (kui ust on sageli avatud või hoiustatud on sooja toitu).
Temperatuurinäidik lõpetab vilkumise kui külmiku või sügavkülmiku temperatuur normaliseerub. Kui temperatuurinäidikaator ei lõpeta mõne tunni möödudes vilkumist, siis võtke palun ühendust teenindusega.

JUHTPANEEL (C TÜÜP)

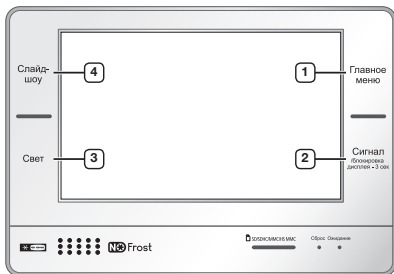

1	Главное меню (põhinäidik)	Põhilisesse näidikuvaatesse naasmi seks.
2	Сигнал (häire)	Alarm teavitab sellest, et külmiku uks on olnud avatud kauem kui 2 minutit. Alarmi katkestamiseks katsuge uuesti alarmi nuppu. Lapseluku aktiveerimiseks/deaktiveerimiseks hoidke alarmi nuppu all 3 sekundit.
3	Свет (valgustus)	Külmiku ukse all oleva valgustuse sisse ja välja lülitamiseks.
4	Слайд шоу (slaidiesitus)	Fotoalbumisse salvestatud piltide vaatamiseks.

- Juhtpaneeli kasutamise kohta (C tüüp) saate informatsiooni selle juhendiga kaasas olevast LCD näidiku juhendist.
- Kui Teil on tarvis külmutada suurt hulka toiduaineid, siis aktiveerige "Power Freeze" (Kiirkülmutus) funktsioon vähemalt 24 tundi varem.

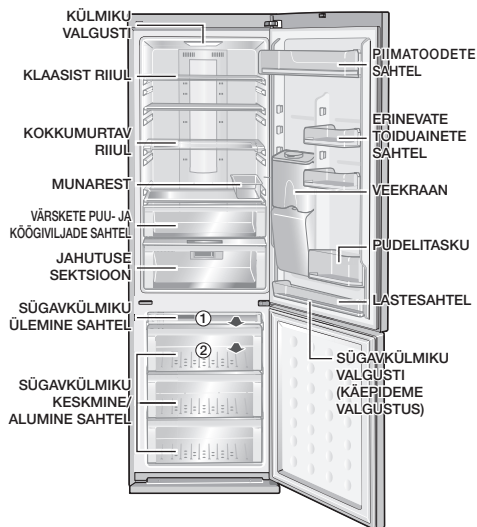

02 KASUTAMINE



- Mõned omadused nagu "Water Tank", "Cool Select Zone", "Cooler Zone" ja "Photosynthetic Fresh" võivad erineda või sellel mudelil üldse puududa.
- Sügavkülmiku kasuliku pinna suurendamiseks saate eemaldada ① ja ② sahtlid. See ei mõjuta soojustingimusi ja mehaanilisi omadusi. Välja kuulutatud mahutavused on arvutatud kui need osad on eemaldatud.

USING COOL SELECT ZONE™ (VALIKTEMPERATUURIGA KAMBER) KASUTAMINE

Toidu maitse säilitamiseks saate ideaalse temperatuuri juures hoida erinevaid toiduaineid nagu näiteks juust, liha, kana, kala jne.

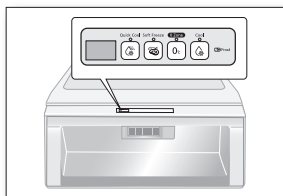

„Quick Cool” (kiire jahutamne) ❄️

- Kui soovite toitu kiirelt jahutada, siis asetage toit „Cool Select Zone” mahutisse ning vajutage „Quick Cool” nupule.
- „Cool Select” mahutis jahutatakse toitu 60 minutit.
- Kui kiire jahutamise režiim on töö lõpetanud, siis lülitub „Cool Select Zone” mahuti automaatselt režiimi „Cool”.

„Soft Freeze” (kerge külmutamine) ❄️

- Kui valite „Soft Freeze” režiimi, siis valitakse „Cool Select Zone” (valiktemperatuuriga kamber) temperatuuriks -5 °C.

„Zero Zone” (null-tsoon) 0°C

- Kui valite „Zero Zone” režiimi, siis valitakse „Cool Select Zone” (valiktemperatuuriga kamber) temperatuuriks 0 °C.

„Cool” (jahe) ❄️

- Kui valite „Cool” režiimi, siis valitakse „Cool Select Zone” (valiktemperatuuriga kamber) temperatuuriks 3 °C.

JÄÄ VALMISTAMINE

1. Täitke mahuti veega, kõrgusega kuni 80%.
2. Asetage jääkuubikute mahuti sügavkülmiku ülemisele riiulile.
3. Oodake kuni vesi on jäätunud kuubikuteks.
4. Väänake jäämahutit pisut ning võtke jääkuubikud välja.

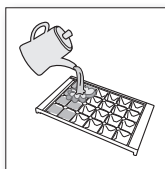

Jäätumise aeg

Soovitame aktiveerida „Power freeze” funktsiooni ja oodata umbes 1~2 tundi kuni vesi jääb.

22_ kasutamine



ETTEVAATUST

Plahvatuse oht

- Külmiku külmim osa on tagasein. See on parim koht õrnade toiduainete säilitamiseks.
- Sügavkülmikus ei tohi kunagi hoida vedelikke sisaldavaid klaaspudeleid, sest klaas võib vedelikku jäätumisel plahvatada.

VOLDITAVA RIIULI KASUTAMINE

Riulit saab kasutada täies pikkuses või voltida kokku, et mahutada alumisele riiulile kõrgemaid anumaid.

1. Tõstke riul pisut üles ning libistage see sissepoole.
2. Tõstke volditud riulit tagumise seina suunas.
3. Riivli täispikkuses kasutamiseks tõmmake riulit vastupidises suunas.

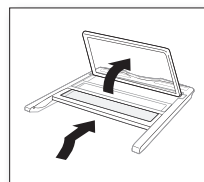

ETTEVAATUST

Riul võib välja kukkuda, kasutage ja puhastage riulit ettevaatlikult.

VEEAUTOMAADI KASUTAMINE

Veega täitmine

Veega täitmiseks saate seda teha nii, et mahuti on külmikus või saate selle veega täitmiseks külmikust eemaldada.

1. Avage ümar kork ning täitke veemahuti joogiveega.
 - Ärge kallake mahutisse liiga palju vett (pisut üle 4.2 liitri). Ukse avamisel ja sulgemisel võib see üle ajada.
2. Sulgege ümar kork lükates seda kuni see klõpsab oma kohale.

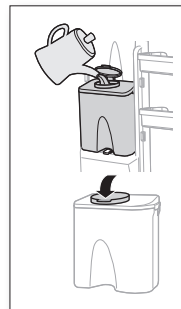

ETTEVAATUST

Veemahutisse pange ainult vett, mitte midagi muud.

Veeautomaadist vee võtmine

1. Asetage klaas vee väljalaskeava alla.
2. Lükake klaasiga kergelt väljalaskeava.



- Veenduge, et klaas oleks korrektselt veeautomaadi all, et vältida vee välja pritsimist.
- Kõikidel mudelitel ei ole veeautomaati.



Veeautomaadi kasutamine

1. Vajutage kinnitushoovale, tõstke veemahuti üles ning eemaldage see.
2. Eemaldage veemahutist automaadi kraan.
3. Pange automaadi kraan tavalise mineraalvee pudeli otsa ning keerake seda kraani kinnitamiseks päripäeva.
4. Asetage veepudel koos kraaniga automaadi avasse.

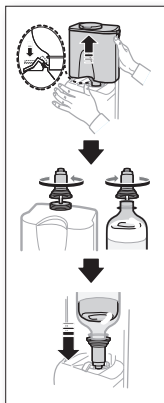

- Mineraalvee või karastusjooji pudelisse õhu pääsemisel võib kostuda helisid.
- Mõned mineraalvee või karastusjooji pudelid ei pruugi oma suuruse tõttu kraani otsa sobida.
- Kui hoova vajutamisel vett ei tule, siis vajutage hooba uuesti.
- Ärge kasutage karboniseeritud jooke nagu näiteks Coca-Cola või limonaad. Kui vajutate hoovale, siis võib karastusjook süsihappegaasi tõttu pudelist välja pritsida.
- Hügieeni säilitamise tõttu ei soovitata kasutada suhkrurikkaid jooke (mahlad, karastusjoojid).
- Võite kasutada võõrosakesi mitte sisaldavat pudelis mineraalvett või keedetud kraanivett.

Kui veeautomaati ei kasutata

1. Kinnitage kraan tugevalt jaoturil avasse.
 - Kui automaadi kraan on pikemaks ajaks välja tõmmatud, siis ei pruugi külmik korrektselt töötada, sest külm õhk lekib välja.
2. Asetage veemahuti kohale hoidik ning hoidke seal karastusjooji pudelit.
 - Sinna saab panna korraga kaks 1.5 liitrist pudelit.

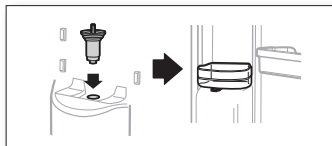

FOTOSÜNTEETILISE VÄRSKUSE SÄILITAMISE KAMBRI KASUTAMINE (VALIKULINE)

LED-valgus fotosünteesiliseks värskuse säilitamiseks

Kui valgus puudub, siis taimed vaid hingavad. Valguse olemasolul saavad taimed samal ajal hingata ja fotosünteesida.

Seega, kui hoiustate köögivilju pimedas külmikus, jätkavad need hingamist ning orgaaniline aine köögiviljades väheneb ning viljad näruvad kiiremini. Kui hoiate köögi- ja puuvilju spetsiaalses värskest säilitavas sahtlis, on need kauem värsked, sest saavad samaaegselt hingata ja fotosünteesida.



- Ärge vaadake kaua otse fotosünteesi säilitamiseks mõeldud LED-lampi. Võite kahjustada oma silmi.

Fotosünteesilise värskuse säilitamise kambri kasutamine

- Fotosünteesiliseks värskuse säilitamiseks mõeldud LEDvalgus on paigaldatud kambri tagumisse külge. See aitab valguse eraldamisega säilitada puu- ja köögiviljade värskust.



- Efekti maksimaalseks ära kasutamiseks võite puu- ja köögivilju hoida läbipaistvas kilekotis. Efekti kasutegur võib väheneda, kui hoiate vilju läbipaistmatus karbis või mustas kilekotis.

kasutamine _23

- Fotosünteesilise värskuse säilitamiseks mõeldud LED-valgus põleb alati, kui külmiku uks on avatud. Kui uks suletakse, süttib ja kustub LED-tuli korduvalt.

 Kui määrate talvel külmiku temperatuuriks 1°C ning hoiate köögivilju külmikus pikemat aega, võivad need külmuda.

SISEMISTE OSADE EEMALDAMINE

Riulid

Tõstke riulid mõlema käega kergelt üles ning tõmmake enda suunas. (klaasriiul/volditav riul)

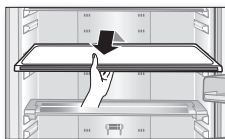

Uksehoidikud

Haarake hoidikutest kahe käega ja tõstke neid eemaldamiseks õrnalt üles.

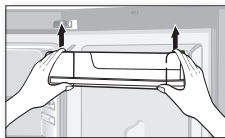

Veemahuti

Haarake mahutist kahe käega ning tõstke eemaldamiseks õrnalt üles.

 Igal mudelil veemahuti ei ole.



Sahtlid

Tõmmake sahtlid lõpuni välja ning eemaldamiseks tõstke neid pisut üles. ("Fresh safe" sahtel / "Cool select zone" sahtel / "Cooler zone" sahtel / "Freezer" sahtlid)

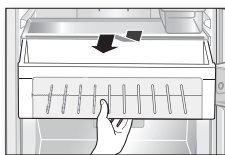

Jahuti kamber

Vajutage jahuti kambri katte tagaküljel vasakul ja paremal asuvatele lukustusmehhanismidele ning tõmmake eemaldamiseks jahuti kambri katet.

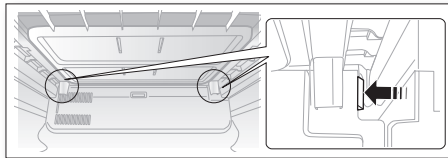

KÜLMIKU PUHASTAMINE



HOIATUS

Ärge kasutage puhastamiseks benseeni, lahusteid, Cloroxit ega kloriide. Need võivad kahjustada seadme pinda ning põhjustada tulekahju.



ETTEVAATUST

Ärge pihustage külmikusse vett kui see on vooluvõrguga ühendatud, sest see võib põhjustada elektrilööke. Ärge puhastage külmikut benseeni, lahusti ega autopesuvahendiga – see tekitab tulekahjuohtu.

LED LAMBI VAHETAMINE

Kui väline või sisemine LED lamp enam ei tööta, siis ärge lammutage lambi katet ega LED lampi ise.



Võtke palun ühendust teeninduskeskusega.

Probleemide kõrvaldamine

PROBLEEM	LAHENDUS
Külmik ei tööta või on temperatuur liiga kõrge.	<ul style="list-style-type: none">• Kontrollige, kas toitejuhe on korrektselt paigaldatud.• Kas juhtpaneelil on valitud õige temperatuur?• Kas külmik on otsese päikesevalguse käes või muude soojusallikate lähedal?• Kas külmiku tagasein on toa seinale liiga lähedal?
Toit on külmikus jäätunud.	<ul style="list-style-type: none">• Kas juhtpaneelil on valitud kõige külmem temperatuur?• Kas ümbritsev temperatuur on liiga madal?
Kostub imelikke helisid.	<ul style="list-style-type: none">• Kontrollige, et külmik oleks paigaldatud loodis ja sirgele pörandale.• Kas külmiku tagasein on toa seinale liiga lähedal?• Kas külmiku taha või alla on kukkunud võõraid objekte?• Kas heli allikaks on külmiku kompressor?• Tiksuvad helid tekivad kui erinevad seadeldised paisuvad või tõmbuvad kokku.
Külmiku esikülje nurgad ja küljed on soojad ning tekkima hakkab kondensatsioon.	<ul style="list-style-type: none">• Kuumakindlad torud asuvad külmiku eespoolsetes nurkades, et vältida kondensatsiooni tekkimist. Kui välistemperatuur tõuseb, siis ei pruugi see alati toimida. Tegu ei ole rikkega.• Väga niiske ilmaga võib külmiku välisseinadele tekkida kondensatsioon, kui välisõhu niiskus puutub kokku külmiku jahedate pindadega.
Külmikust kostab veevulinaga sarnanev heli	<ul style="list-style-type: none">• Külmutusagensi jahtumisel tekib veevulinaga sarnane heli.
Külmikus on halvad lõhnad.	<ul style="list-style-type: none">• Kas külmikus on riknenud toitu?• Veenduge, et tugevalt lõhnavad toiduained (näiteks kala) oleksid pakitud õhukindlalt.• Puhastage oma külmikut regulaarselt ja visake riknenud või kohe riknema hakkavad toiduained minema.
Külmiku seinadele tekib härmatis.	<ul style="list-style-type: none">• Kas ventilatsiooniaavad on külmiku sees olevate toiduinetege blokeeritud?• Jätke toiduinete vahele ruumi, et parandada ventilatsiooni.• Kas külmiku uks on kinni?
Külmiku sisemistele seinadele ja köögiviljadele tekib kondensatsioon.	<ul style="list-style-type: none">• Suure veesisaldusega toiduaineid säilitatakse lahtiselt või on uks pikemat aega lahti olnud.• Säilitage toiduained kaetuna või karpides.

Ümbritseva toatemperatuuri piirangud

See külmik on loodud töötama vastalt sellele märgitud temperatuuriklassile.

Klass	Sümbol	Toatemperatuuri vahemik (°C)	
		IEC 62552 (ISO 15502)	ISO 8561
Laiendatud temperatuurivahemik	SN	+10 kuni +32	+10 kuni +32
Temperatuur	N	+16 kuni +32	+16 kuni +32
Subtroopiline	ST	+16 kuni +38	+18 kuni +38
Troopiline	T	+16 kuni +43	+18 kuni +43

-  Sisetemperatuure mõjutavad külmiku asukoht, välistemperatuur ja ukse avamise sagedus. Muutke temperatuuri vastavalt vajadusele nende faktorite kompenseerimiseks.

**Õige viis toote kasutuselt kõrvaldamiseks
(elektriliste ja elektrooniliste seadmete jäätmed)**

Estonia



(Kehtib riikides, kus jäätmed kogutakse sorteeritult)

Selline tähistus tootel või selle tarvikutel või dokumentidel näitab, et toodet ega selle elektroonilisi tarvikuid (nt laadija, peakomplekt, USB-kaabel) ei tohi kasutusaja lõppemisel käidelda koos muude olmejäätmetega. Selleks et vältida jäätmete kontrollimatu käitlemisega seotud võimaliku kahju tekitamist keskkonnale või inimeste tervisele ning edendada materiaalsete vahendite säästvat taaskasutust, eraldage need esemed muudest jäätmetest ja suunake need vastutustundlikult taasinglusse.

Kodukasutajad saavad teavet nende esemete keskkonnaohutu taaskasutamise kohta kas toote müüjalt või keskkonnaametist.

Firmad peaksid võtma ühendust tarnijaga ning kontrollima ostulepingu tingimusi ja sätteid. Toodet ega selle elektroonilisi tarvikuid ei tohi panna muude hävitamiseks mõeldud kaubandusjäätmete hulka.

Võtke ühendust SAMSUNG WORLD WIDE
Kui Teil on küsimusi või kommentaare Samsungi toodete kohta,
siis pöörduge palun SAMSUNGI klienditoe poole.

Tammsaare tee 47, Tallinn, EE-11316, Estonia
800-7267
www.samsung.com/ee/support



Šaldytuvas

Naudojimo instrukcija

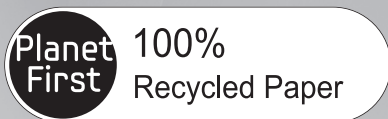

Šis vadovas pagamintas iš 100% perdirbto popieriaus.

Lietuviškai

Įsivaizduokite galimybes

Dėkojame, kad įsigijote šį SAMSUNG gaminį.



Laisvai pastatomas įrenginys

Saugumo nurodymai

SAUGUMO NURODYMAI





- Prieš pradėdami naudotis įrenginiu, atidžiai perskaitykite šią naudojimosi instrukciją ir išsaugokite ją ateičiai.
- Naudokite prietaisą tik šioje instrukcijoje nurodytiems tikslams.
Prietaisu negali naudotis asmenys (tame tarpe ir vaikai), turintys fizinių, jutiminių ar protinių sutrikimų, taip pat neturintys patirties arba žinių, išskyrus atvejus, kai jie yra prižiūrimi ar juos apie naudojimąsi šaldytuvu instruktuoja asmuo, atsakingas už jų saugumą.
- Atsižvelgiant į tai, kad šie naudojimosi nurodymai tinka įvairiems modeliams, jūsų šaldytuvo savybės gali šiek tiek skirtis nuo čia aprašomų.
- Šį prietaisą gali naudoti vaikai nuo 8 metų amžiaus. Asmenys, turintys ribotų fizinių, jutiminių ar protinių gebėjimų arba neturintys patirties ar žinių, prietaisą





gali naudoti tik prižiūrimi arba tik tuo atveju, jeigu jiems buvo paaiškinta, kaip saugiai naudoti prietaisą, ir jie suprato gresiančius pavojus.

Vaikams negalima žaisti su prietaisu.

Vaikai negali atlikti valymo ir priežiūros darbų be priežiūros.

Svarbūs saugumo ženklai ir įspėjimai:

 ISPĖJIMAS	Nesaugaus naudojimo pavojus, galintis sukelti sunkius kūno sužalojimus ar mirtį.
 ATSARGIAI	Nesaugaus naudojimo pavojus, galintis sukelti nedidelius kūno sužalojimus ar materialinius nuostolius.
	NEDARYKITE taip.
	NEARDYKITE.
	NELIESKITE.

	Tiksliai vykdykite nurodymus.
	Ištraukite kištuką iš sieninio elektros lizdo.
	Siekdami išvengti elektros smūgio, įžeminkite prietaisą.
	Kreipkitės pagalbos į aptarnavimo centrą.
	Pastaba.

Šie įspėjamieji ženklai skirti apsaugoti jus ir kitus nuo sužalojimų.

Prašome jų atidžiai laikytis. Perskaitę šį skyrių, laikykite jį saugioje vietoje, kad, esant reikalui, galėtumėte peržiūrėti ateityje.

CE PASTABA

Nustatyta, kad šis gaminys atitinka Žemos įtampos direktyvą (2006/95/EB), Elektromagnetinio suderinamumo direktyvą (2004/108/EB), RoHS direktyvą (2011/65/EB), Komisijos deleguotąjį reglamentą (ES) Nr. 1060/2010 ir Ekologinio projektavimo direktyvą (2009/125/EB), įgyvendintą Europos Sąjungos reglamentu (EB) Nr. 643/2009 (tik Europos šalyse parduodamiems gaminiams).



SVARBŪS ĮSPĖJANTIEJI ŽENKLAI DĖL ŠALDYTUVO PASTATYMO

-  • Nestatykite šaldytuvo drėgnoje vietoje ar ten, kur gali patekti vanduo.
- Pažeista elektros dalių izoliacija gali sukelti elektros smūgį arba gaisrą.
- Nestatykite šaldytuvo tiesioginėje saulės šviesoje

arba arti viryklių, šaldytuvų ar kitokių prietaisų.

- Nejunkite kelių prietaisų į vieną energijos šaltinį. Šaldytuvas turi būti įjungtas į atskirą elektros lizdą, kurio įtampa atitinka nurodytąją plokštelėje.
- Tai užtikrins tinkamiausią prietaiso veikimą ir ne leis susidaryti perkrovai namų elektros sistemoje, galinčiai sukelti gaisrą dėl perkaitusių laidų.
- Nejunkite kištuko į išklibusį sieninį elektros lizdą.
- Atsiranda elektros smūgio arba gaisro pavojus.
- Nenaudokite laido, kuris išilgai arba kuriame nors gale turi įtrūkimų arba nusitrynimų.
- Nesulenkite maitinimo laido ir nedėkite jokių sunkių daiktų ant jo.
- Nenaudokite aerozolių šalia šaldytuvo.
- Šalia šaldytuvo naudojami aerozoliai gali sukelti sproginimą ar gaisrą.

★ • Prieš pradėdant naudotis šaldytuvu, jis turi būti tinkamai pastatytas ir sumontuotas, laikantis šios instrukcijos.

- Tinkamai prijunkite maitinimo laido kištuką prie laido, nuleisdami žemyn.
- Jei prijungsite maitinimo kištuką atvirkščiai, galite perkirsti laidą ir sukelti gaisrą arba elektros smūgį.
- Perkeldami šaldytuvą, būkite atsargūs ir neužstatykite jo ant maitinimo laido, nes galite jį pažeisti.
- Tai gali sukelti gaisro pavojų.
- Įsitikinkite, kad šaldytuvo galinė pusė nedeformavo ar nesugadino maitinimo kištuko.
- Prietaisą pastatykite taip, kad kištukas būtų pasiekiamas.

⚠ • Šaldytuvas turi būti įžemintas.

- Kad neįvyktų jokie energijos nutekėjimai ar elektros smūgiai, kuriuos gali sukelti iš šaldytuvo nutekėję skysčiai, šaldytuvas turi būti įžemintas.

- Niekada įžeminimui nenaudokite dujų vamzdžių, telefono linijų ar kitokių galimai suminkštėjančių strypų.
- Neteisingas įžeminimo kištuko naudojimas gali sukelti elektros smūgį.

-  • Jei maitinimo laidas pažeistas, gamintojas ar jo aptarnavimo darbuotojas nedelsiant turi jį pakeisti.
- Šaldytuvo saugiklį turi pakeisti kvalifikuotas specialistas ar aptarnavimo įmonė.
- Priešingu atveju galima sukelti elektros šoką arba susižaloti.



ATSARGUMO ŽENKLAI DĖL ŠALDYTUVO PASTATYMO

-  • Žiūrėkite, kad ventiliacijos angų, esančių prietaiso korpuse arba montavimo detalėse, neuždengtų jokios kliūtys.
- Pastatę šaldytuvą, prieš jungdami palikite jį 2 valandoms.



SVARBŪS ĮSPĖJANTIEJI ŽENKLAI DĖL ŠALDYTUVO NAUDOJIMO

-  • Nejunkite maitinimo kištuko šlapiomis rankomis.
- Nelaikykite daiktų ant šaldytuvo viršaus.
- Jums atidarant ar uždarant dureles, daiktai gali nukristi ir jus sužeisti ir/ar padaryti materialinių nuostolių.
- Nestatykite ant šaldytuvo jokių indų, pripildytų vandeniu.
- Skysčiui išsiliejus, kils gaisro ar elektros smūgio pavojus.
- Neleiskite vaikams kabintis ant durelių.
Priešingu atveju jie gali rimtai susižeisti.
- Neleiskite vaikams įlįsti į šaldytuvo vidų.
Jie gali užsitrenkti.
- Nekiškite pirštų ar kitų daiktų į dozatoriaus angą.
- Galite susižaloti ar patirti materialinių nuostolių.
- Nelaikykite šaldytuve lakių ar degių medžiagų.
- Benzolo, skiediklio, alkoholio,

Saugumo nurodymai _5

eterio, LP dujų ir kitokių panašių medžiagų laikymas gali sukelti sproгимus.





SVARBŪS ISPĖJANTIEJI ŽENKLAI DĖL ŠALDYTUVO NAUDOJIMO (TĘSINYS)

-  • Nelaikykite šaldytuve medikamentų, mokslui skirtų medžiagų ar temperatūrai jautrių produktų.
- Produktai, kuriems reikalinga griežta temperatūros kontrolė, turi būti laikomi ne šaldytuve.
- Nedėkite ir nenaudokite elektros prietaisų šaldytuvo viduje, jei taip nerekomendavo gamintojas.
- Nelieskite šaldiklio vidinių sienelių ar jame laikomų produktų šlapiomis rankomis.
- Tai gali sukelti nušalimą.
- Norėdami pagreitinti atitirpimo procesą, nenaudokite mechaninių ar kitokių priemonių, išskyrus tas, kurias rekomendavo gamintojas.

6_ Saugumo nurodymai

- Nesugadinkite šaltnešio cirkuliacijos grandinės.

-
-  • Patys neardykite ir netaisykite šaldytuvo.
 - Galite sukelti gaisrą, gedimą ir/ar susižaloti.

-
-  • Prižiūrėkite vaikus, kad jie nežaistų su prietaisu.
 - Butelius laikykite vieną šalia kito taip, kad jie neiškristų.
 - Šis įrenginys skirtas tik maisto saugojimui namų sąlygomis.
 - Jei įvyko dujų nuotėkis, venkite bet kokios atviros liepsnos ar galimo užsidegimo šaltinio ir keletą minučių išvėdinkite patalpą, kurioje stovi prietaisas.
 - Naudokite tik LED lemputes, tiekiamas gamintojo ar aptarnaujančiųjų darbuotojų.

-
-  • Jei užuodžiate medikamentų ar dūmų kvapą, tuoj pat ištraukite maitinimo kištuką ir

susisieki su SAMSUNG elektronikos prietaisų aptarnavimo centru.

- Jei jums nepavyksta pakeisti apšvietimo lemputės, kreipkitės į aptarnavimo specialistus.
- Jei prietaise įmontuota LED lemputė, neardykite jos dangtelio ir lemputės patys.
- Kreipkitės į aptarnavimo įmonę.
- Jei šaldytuve atsiranda vandens ar dulkių, ištraukite maitinimo kištuką ir susisieki su SAMSUNG elektronikos prietaisų aptarnavimo centru.
- Priešingu atveju kyla gaisro pavojus.



ATSARGUMO ŽENKLAI DĖL ŠALDYTUVO NAUDOJIMO

- ★ • Iššluostykite perteklinę drėgmę viduje ir palikite atviras dureles.
- Priešingu atveju gali atsirasti kvapas ir pelėsis.
- Norėdami, kad prietaisas veiktų neprikaištingai:

- Nedėkite produktų arti vedinimo angų, esančių galinėje prietaiso dalyje, kad nesutrikdytumėte laisvo oro cirkuliavimo šaldytuvo viduje.
- Prieš dėdami į šaldytuvą, produktus suvyniokite arba sudėkite į hermetiškus indus.
- Į šaldiklio skyrių nedėkite gazuotų ar putojančių gėrimų. Į šaldiklį nedėkite butelių arba stiklinių indų.
- Užšalus turiniui, stiklas gali suskilti ir jus sužaloti.
- Aptarnavimo garantija ir pakeitimas.
- Eant bet kokiems šio produkto pokyčiams ar pakeitimams, atliktiems trečiosios šalies, SAMSUNG aptarnavimo garantija negalioja; taip pat SAMSUNG neatsako už saugumo problemas, atsiradusias trečiajai šaliai atlikus prietaiso pakeitimus.
- Neuždenkite oro angų.
- Jei uždengsite oro angas, ypač su plastikiniais maišeliais, šaldytuvas perdaug atvės. Šiam atvėsimo periodui

Saugumo nurodymai _7

užsitęsus per ilgai, gali trūkti vandens filtras ir ištekėti vanduo.

- Nedėkite šviežio maisto užšaldymui šalia paruošto maisto.
- Sekite ilgiausią užšaldytų produktų saugojimo ir galiojimo laiką.
- Nebūtina išjungti šaldiklį iš maitinimo tinklo, jei išvykstate trumpiau negu trims savaitėms.
Tačiau jei išvykstate ilgesniam laikui, išimkite visą maistą, išjunkite šaldiklį iš elektros tinklo, išvalykite ir išdžiovinkite.
- Vandens rezervuarą, ledo dėkliuką, vandens kubelius pripildykite tik geriamu vandeniu.
- Stiklinio paviršiaus nesutrenkite ir per stipriai nespauskite.
- Stiklo šukės gali sužeisti ir (arba) apgadinti turtą.

8_ Saugumo nurodymai





ATSARGUMO ŽENKLAI DĖL VALYMO

-  • Tiesogiai nepurkškite vandens šaldytuvo viduje ar išoreje.
- Gali kilti gaisras ar elektros smūgis.
- Nepurkškite šalia šaldytuvo degiu duju.
- Gali kilti sprogitimas ar gaisras.
- Nepurkškite valiklio tiesiai ant ekrano.
- Gali nusivalyti išspausdintos raidės.



ATSARGUMO ŽENKLAI DĖL VALYMO (TĘSINYS)

-  • Nuo kištuko adatėlių nuvalykite bet kokius svetimkūnius ar dulkes. Tačiau šiam tikslui nenaudokite šlapio ar drėgno audinio.
 - Priešingu atveju gali kilti gaisras ar elektros smūgis.
-
-  • Prieš valydami ir remontuodami šaldytuvą, išjunkite jį iš elektros tinklo.



SVARBŪS ISPĖJANTIEJI ŽENKLAI DĖL GAMINIO IŠMETIMO

- ★ • Išmesdami šį ar kitą šaldytuvą, nuimkite dureles/ durelių laidus, durelių sklendę, kad maži vaikai ar gyvūnai viduje neužsitrenktų. Prižiūrėkite, kad vaikai su prietaisu nežaistų.
- Prašome išmesti šio gaminio pakuotės medžiagas aplinkai nekenksmingu būdu.
- Vaikų užsitrenkimo viduje pavojus. Prieš išmesdami seną šaldytuvą ar šaldiklį:
 - Nuimkite dureles.
 - Palikite lentynas, kad vaikai neįlįstų į vidų.
- Patikrinkite, ar nepažeisti vamzdeliai prietaiso galinėje pusėje.
- Naudojamas šaltnešis R600a arba R134a. Norėdami sužinoti, koks šaltnešis naudojamas jūsų šaldytuve, patikrinkite kompresoriaus etiketę

prietaiso galinėje pusėje arba klasės etiketę prietaiso viduje. Jei prietaisas naudoja degias dujas (šaltnešį R600a), susisieki su vietine valdžios įstaiga ir pasiteiraukite, kaip saugiai išmesti prietaisą. Ciklopentanas naudojamas kaip izoliacinės varančiosios dujos. Dujos izoliacinėje medžiagoje turi būti likviduojamos specialiu būdu. Prašome susisiekti su vietinės valdžios įstaiga ir išmesti šį produktą aplinkai nekenksmingu būdu. Patikrinkite, ar nė vienas iš prietaiso galinėje pusėje esančių vamzdelių nepažeistas. Vamzdeliai turi būti sulaužyti atviroje erdvėje.

- Jei prietaiso šaltnešis yra izobutanas (R600a) – aplinkai nekenksmingos gamtinės dujos, nepamirškite, kad jos taip pat yra degios. Atsargiai transportuokite ir įrenkite prietaisą, kad nepažeistumėte šaldymo grandinės dalių.

- Iš vamzdelių švirksčiantis šaltnešis gali užsidegti ar sužaloti akis.
Jei įvyksta nuotėkis, venkite atviros liepsnos ar galimo užsidegimo šaltinio ir keletą minučių išvėdinkite patalpą, kurioje stovi prietaisas.
- Kad, įvykus nutekėjimui iš šaldymo grandinės, nesusidarytų degus dujų-oro mišinys, patalpos, kurioje stovi prietaisas, dydis turėtų priklausyti nuo esamo šaltnešio kiekio. Patalpos dydis turi būti 1m³ 8g šaltnešio R600a, esančio šaldytuvo viduje. Konkretus šaltnešio kiekis, esantis jūsų šaldytuve, nurodytas prietaiso viduje esančioje identifikacinėje plokštelėje. Nejunkite prietaiso, esant bet kokiems gedimo požymiams. Jei abejojate, pasikonsultuokite su pardavėju.

PAPILDOMI PATARIMAI DĖL TINKAMO NAUDOJIMO

- Jei dingsta elektra, paskambinkite vietinei elektros tiekimo įmonei ir pasiteiraukite, kiek laiko truks gedimas.
- Dauguma elektros tiekimo sutrikimų pašalinami per valandą ar dvi ir jie neturės įtakos šaldytuvo temperatūrai. Tačiau kol nėra elektros maitinimo, stenkitės kuo mažiau darinėti dureles.
- Jei elektros maitinimo nebus daugiau negu 24 valandas, išimkite visą sušaldytą maistą.
- Jei prietaisas turi raktą, jis turi būti saugomas vaikams nepasiekiamoje vietoje, atokiau nuo prietaiso.
- Prietaisas gali dirbti nenuosekliai (temperatūra šaldytuve gali tapti per aukšta), jeigu jis pastatytas ir ilgesnį laiką veikia tokioje vietoje, kur temperatūra yra žemesnė, nei gamintojo nustatyta minimali jo darbo aplinkos temperatūra.
- Nelaikykite maisto produktų,

kurie žemoje temperatūroje greitai genda, tokių kaip bananai, melionai.

- Šis prietaisas yra “frost free”- tai reiškia, kad jums nereikia rankiniu būdu atitirpinti prietaiso, tai bus atliekama automatiškai.
- Temperatūros pakilimas atitirpdymo metu atitinka ISO reikalavimus. Tačiau jei norite, kad užšaldyti produktai šaldytuvo atitirpdymo metu nesušiltų, suvyniokite juos į keletą laikraščio sluoksnių.
- Bet koks sušaldyto produkto temperatūros pakilimas atitirpdymo metu gali sutrumpinti jo saugojimo laiką.
- Dviejų žvaigždučių simboliu (✱✱) pažymėto (u) skyriaus (iu) temperatūra yra šiek tiek aukštesnė, nei kito (u) šaldiklio skyriaus (iu). Dviem žvaigždutėmis pažymėtas (i) skyrius (iai) įvairiuose gaminiuose gali skirtis. Skaitykite instrukcijas ir / arba „Samsung“ pristatymo slygas.

Patarimai, kaip taupyti energiją

- Pastatykite prietaisą vėsioje, sausoje patalpoje su tinkama ventiliacija. Užtikrinkite, kad jis nestovi tiesioginiuose saulės spinduliuose ar arti šilumos šaltinio (pavyzdžiui, radiatoriaus).
- Niekada neužblokuokite ventiliacijos angų ar grotelių, esančių ant prietaiso.
- Leiskite šiltam maistui atvėsti prieš dedant jį į prietaisą.
- Sušalusį maistą dėkite į šaldytuvą atitirpti. Galite naudoti atšaldytų produktų žemą temperatūrą šaldytuve atšaldyti maistą.
- Išimdami ar kraudami maistą pernelyg ilgai nelaikykite prietaiso durelių atvirų. Kuo trumpiau durelės bus atidarytos, tuo mažiau ledo susidarys šaldiklyje.
- Reguliariai valykite šaldytuvo užpakalinę dalį. Dėl dulkių didėja energijos sąnaudos.
- Nenustatykite žemesnės temperatūros nei būtina.

- Užtikrinkite, kad prie šaldytuvo pagrindo ir užpakalinės sienelės būtų pakankamai vietos orui išeiti. Neuždenkite oro ventiliacijos angų.
- Montuodami palikite tarpus dešinėje, kairėje, priekyje ir gale. Taip sumažinsite energijos sąnaudas ir savo sąskaitas.
- Kad energija būtų naudojama kuo našiau, vidinius elementus, pavyzdžiui, krepšius, stalčius, lentynas, laikykite gamintojo nurodytose vietose.

Šis prietaisas skirtas naudoti buityje ir panašioje aplinkoje, pavyzdžiui:

- parduotuvių, biurų ir kitokių darbuotojų virtuvėse;
- ūkiuose, viešbučių ar motelių klientų patalpose ir panašiose gyvenamosios paskirties vietose;
- nakvynės ir pusryčių paslaugą teikiančiose įstaigose;
- viešojo maitinimo ir panašių ne gyvenamosios paskirties objektų patalpose.

Turinys

ŠALDYTUVO PASTATYMAS	13
ŠALDYTUVO VEIKIMAS	19
GALIMI VEIKIMO SUTRIKIMAI IR JŲ ŠALINIMAS	25

Šaldytuvo pastatymas

TINKAMOS VIETOS PARINKIMAS

Sveikiname jus įsigijus šį SAMSUNG šaldytuvą. Mes tikimės, kad jums patiks šiuolaikinės naujojo prietaiso savybės ir jo efektyvumas.

- Prieš pradėdami naudotis šaldytuvu, jį būtina tinkamai pastatyti ir sureguliuoti, kaip aprašyta šioje instrukcijoje.
- Naudokite šį prietaisą tik konkrečiam tikslui, kuris aprašytas šioje vartojimo instrukcijoje.
- Mes primygtinai rekomenduojame patikėti bet kokį prietaiso aptarnavimą kvalifikuotiems specialistams.
- Prašome išmesti šio gaminio pakuotės medžiagas aplinkai nekenksmingu būdu.



Prieš pakeisdami vidinį šaldytuvo apšvietimą, ištraukite maitinimo kištuką iš elektros lizdo.

- Kitaip kils elektros smūgio pavojus.

Geriausios vietos šaldytuvui parinkimas

- Vieta, kur nėra tiesioginio saulės apšvietimo.
- Vieta, kur lygus grindų paviršius.
- Vieta, kur pakanka vietos laisvai atidaryti šaldytuvo dureles.
- Palikite pakankamai vietos dešinėje, kairėje, gale ir viršuje, kad tinkamai cirkuliuotų oras. Jei šaldytuvus neturi pakankamai erdvės, vidinė aušinimo sistema neveiks tinkamai.
- Įsitikinkite, kad prireikus atlikti techninės priežiūros ir remonto darbus, prietaisą galima bus laisvai patraukti.

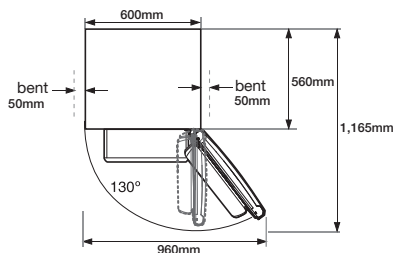
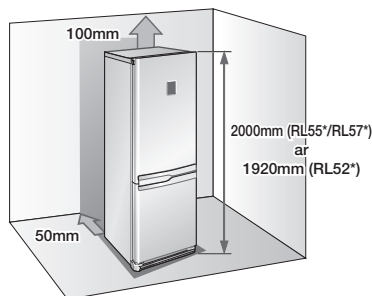

- Prietaiso aukštis gali skirtis, priklausomai nuo modelio.
- Statydami prietaisą, laikykitės atstumų į dešinę, į kairę, gale ir viršuje. Tai padės sumažinti energijos sunaudojimą ir jūsų sąskaitas.
- Nestatykite šaldytuvo ten, kur temperatūra žemesnė negu 10°C.



Patraukite šaldytuvą statmeną, kai jį statote, apžiūrėte ar valote už jo, ir pastatykite jį statmeną atgal, kai baigiate darbus. Patikrinkite, ar grindys išlaikys pilnai prikrautą šaldytuvą.



Nuo skyriklių nuimkite popierių ir pritvirtinkite du skyriklius (pilkus blokelius) ant užpakalinės šaldytuvo pusės, kad jis veiktų geriau. Įsitinkite, kad statydami šaldytuvą du skyriklius pritvirtinote, kaip parodyta toliau paveikslėlyje. Jie pagerina šaldytuvo veikimą.

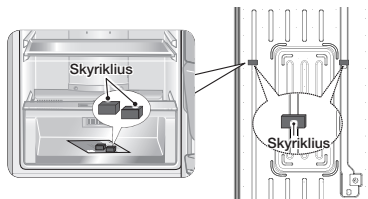

DURELIŲ ATIDARYMO KRYPTIES PAKEITIMAS



„Samsung“ rekomenduoja, kad durelių atidarymo kryptį keistų tik „Samsung“ įgaliotųjų aptarnavimo centrų atstovai. Ši paslauga yra mokama ir už ją turi mokėti klientas.



Įrenginio gamintojo garantija netaikoma pažeidimams, atsiradusiems bandant pakeisti durelių atidarymo kryptį.

Bet koks tokių pažeidimų pašalinimas yra mokamas ir už jį turi mokėti klientas.

Reikalingi įrankiai

Nepridedama		
„Phillips“ atsuktuvus (+)	Plokščiaagalvis atsuktuvus (-)	10 mm kištukinio lizdo veržliaraktis (varžtams)

Nepridedama	Papildoma dalis	
11 mm veržliaraktis (vyrio šarnyrui)	3/16" veržliaraktis (viduriniajam vyriui)	Viršutinio kairiojo vyrio dangtelis (žemiau viršutinio dangtelio)

1. Atsukite 4 varžtus nuo šaldytuvo viršutinio dangčio.

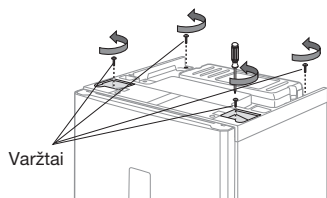

Prieš tvarkydami elektros laidus, patikrinkite, ar išjungėte šaldytuvą iš elektros tinklo.

2. Nuimkite viršutinį dangtį. Atjunkite laidą po dangčiu.

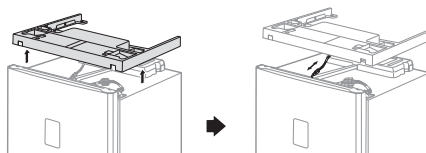

Būkite atsargūs ir nepažeiskite elektros laidų, nuimdami viršutinį dangtį.

3. Atjunkite laidą ir atsukite 3 varžtus, esančius šaldytuvo viršuje.

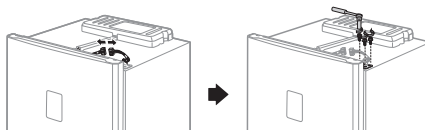

Patikrinkite, ar šaldytuvo durelės tvirtai uždarytos.

4. Nuimkite šaldytuvo dureles nuo vidurinio vyrio, atsargiai pakeldami dureles aukštin.

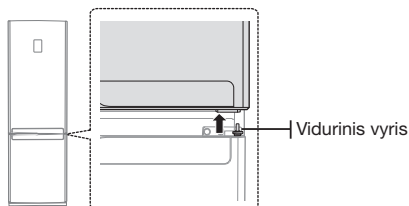

Šaldytuvo durelės yra sunkios – nesusižeiskite jas nukeldami.

5. Išsardykite vidurinį vyrį, išsukdami 2 varžtus ir sraigą dešinėje pusėje.

Nuimkite šaldytuvo dureles nuo apatinio vyrio, atsargiai pakeldami dureles aukštin.

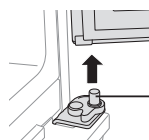

Šaldytuvo durelės yra sunkios – nesusižeiskite jas nukeldami.

DURELIŲ ATIDARYMO KRYPTIES PAKEITIMAS (TĘSINYS)

6. Atsukę 2 varžtus, atskirkite priekinių dangtelį.

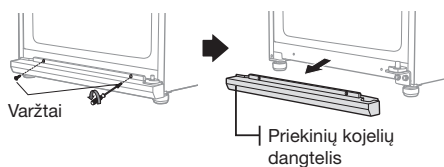

7. Atsukite 2 varžtus, kuriais pritvirtintas apatinis vyris, taip pat atsukite varžtą, esantį kairėje pusėje šalia priekinės kojės, kur bus tvirtinamas nuimtas apatinis vyris.

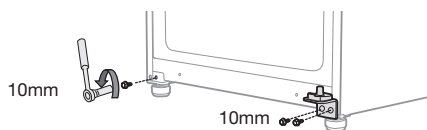

-  Prieš nuimdami žemutinį vyrį, lengvai pastumkite priekines kojėles pagal laikrodžio rodyklę, kad būtų lengviau išardyti ir surinkti.

8. Pakeiskite apatinio vyro šarnyro padėtį. Atsukite varžtą nuo automatinio kreiptuvo ir nuimkite apatinio vyro šarnyrą, naudodami 11 mm veržliaraktį. Pritvirtinkite apatinio vyro šarnyrą kairėje pusėje ir uždėkite apverstą automatinį kreiptuvą.

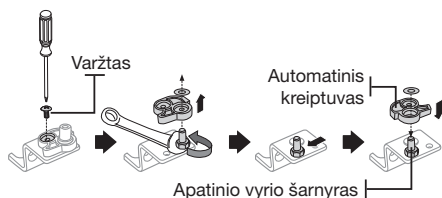

9. Apatinėje kairėje šaldytuvo pusėje, iš kur išsukote varžtą, kaip buvo nurodyta 8 žingsnyje, pritvirtinkite apatinį vyrį. Šaldytuvo apačioje, dešinėje pusėje įsukite likusį varžtą – kad pasinaudotumėte juo ateityje.

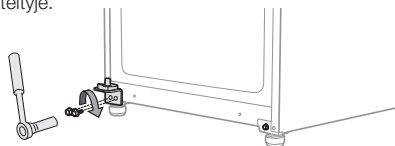

10. Sukeiskite apatinio vyro dangtelį į kitą pusę ir tada šaldytuvo apačioje pritvirtinkite priekinių kojelių dangtį.

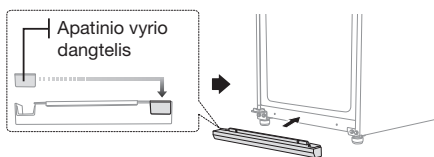

11. Sukeiskite viduriniojo vyro dangtelį, varžto dangtelį ir varžtą iš kairės į dešinę.

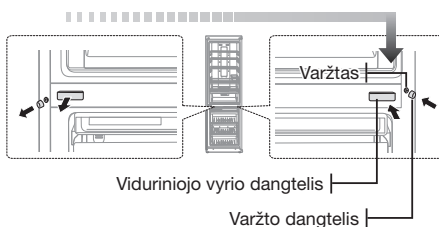

12. Atsukite varžtą iš šaldytuvo durelių apatinės dešinės pusės. Sukeiskite durelių laikiklį ir vyro įvorę iš dešinės į kairę.

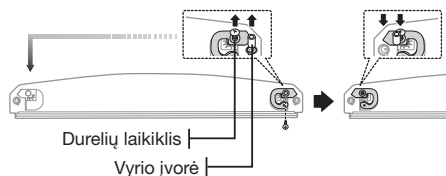

13. Sukeiskite vyro įvorę ir įvorės dangtelį šaldytuvo durelių viršuje.

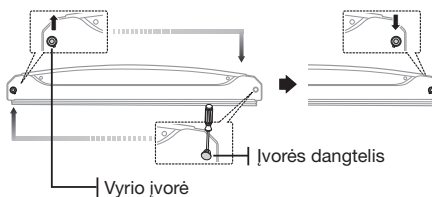

DURELIŲ ATIDARYMO KRYPTIES PAKEITIMAS (TĘSINYS)

14. Atsargiai uždėkite šaldiklio dureles.
Sumontuokite vidurinį vyrį kairėje pusėje, naudodami 2 varžtus.



-  Pakeitus šaldiklio durelių darymo kryptį ir durelių tvirtinimo vietą, liks vienas varžtas. Tai neturi jokios įtakos šaldytuvo veikimui.

15. Atsukite varžtą iš šaldytuvo durelių apatinės dešinės pusės.
Sukeiskite durelių laikiklį ir vryio įvorę iš dešinės į kairę.

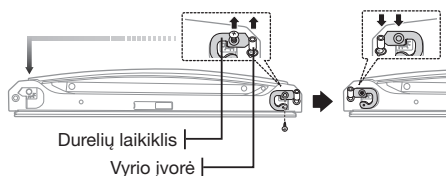

16. Plokščiagalviu atsuktuvu nuimkite laido dangtelį nuo durelių viršaus ir tada nuimkite viršutinįjį vyrį ir laidus nuo dešinėsios durelių pusės.

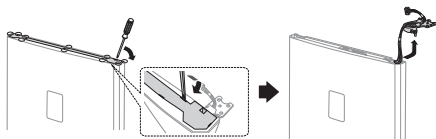

17. Atskirkite viršutinio dešiniojo vryio dangtelį nuo viršutinio vryio ir ištraukite laidus per viršutinio dešiniojo vryio dangtelį.

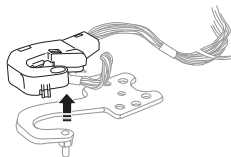

16_ Pastatymas

18. Naudodami 11 mm veržliaraktį, atskirkite viršutinio vryio šarnyrą.
Persukite viršutinįjį vyrį ir vėl pritvirtinkite šarnyrą.

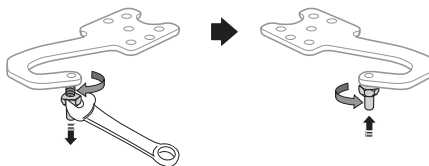

19. Sukeiskite durelių viršaus pusę ir vryio šarnyrą šaldytuvo durelių viršuje.

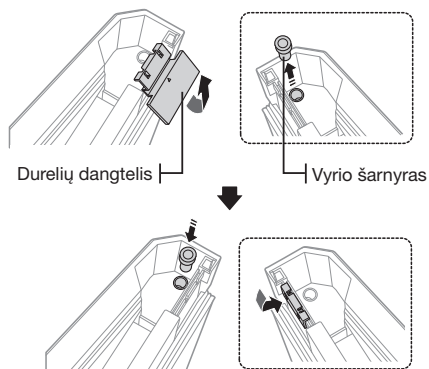

20. Vėl sumontuokite viršutinįjį vyrį atvirkščiai negu nurodyta 19 žingsnyje (būtinai naudokite viršutinio kairiojo vryio dangtelį, kurį rasite po viršutiniu dangčiu). Uždekite sumontuotąjį vyrį kairėje šaldytuvo durelių pusėje.

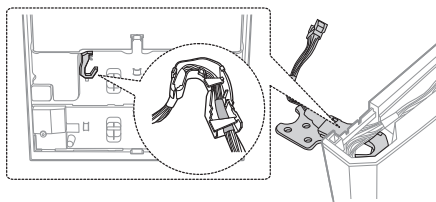

-  Patikrinkite, kad raudona juostelė ant laido būtų ant viršutinio kairiojo vryio dangtelio krašto.

DURELIŲ ATIDARYMO KRYPTIES PAKEITIMAS (TĘSINYS)

21. Atsargiai uždėdami atgal šaldytuvo dureles. Tada priveržkite 3 varžtus ir sumontuokite viršutinį vyrį.

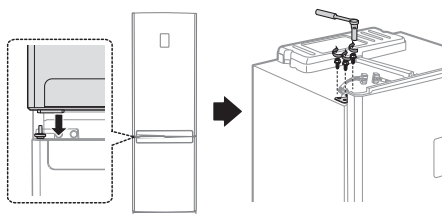

- Prieš uždėdami atgal dureles, turite pakeisti B tipo durelių rankenos vietą. Skaitykite 18 p.
- A tipo durelių rankenai – pakeiskite durų rankenos vietą, pakeitę durelių atidarymo kryptį.

22. Sujunkite laidus ir tada uždėkite laidų dangtelį ant šaldytuvo durelių viršaus.

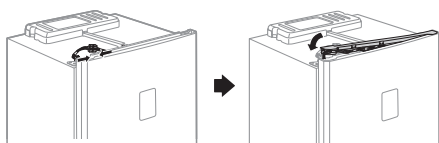

23. Pakeiskite viršutinio vyro dangtelio vietą. Prijunkite laidą po viršaus dangteliu ir uždėkite viršaus dangtį į buvusią vietą.

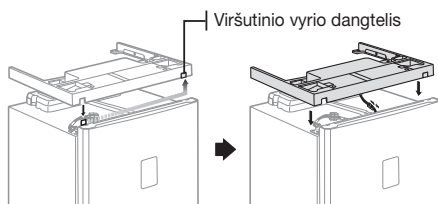

24. Vėl priveržkite 4 varžtus.

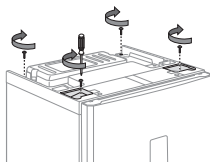

25. Atskirkite šaldytuvo ir šaldiklio tarpiklius ir vėl juos pritvirtinkite, pasukę 180°.

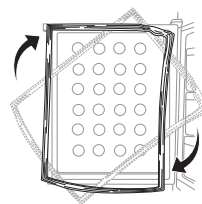

- Pakeitę durelių atidarymo kryptį, patikrinkite, ar tinkamai įdėti šaldytuvo ir šaldiklio tarpikliai. Priešingu atveju bus girdimas triukšmas arba formuosis drėgmė, galinti sutrikdyti šaldytuvo veikimą.

DURELIŲ RANKENŲ PAKEITIMAS (A TIPO)

1. Atsukite 2 varžtus, esančius po šaldytuvo durelėmis, tada nuimkite 2 dangtelių plėveles ir atsukite 2 varžtus iš šaldiklio durelių.

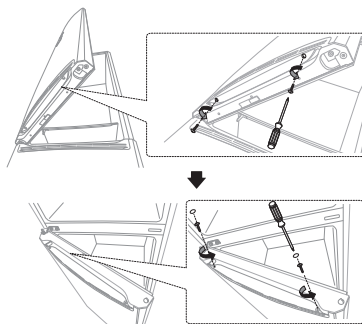

2. Pastumkite šaldytuvo rankeną šiek tiek žemyn ir tada nuimkite ją, patraukę tiesiai į save. Lengvai pastumkite šaldiklio rankeną ir tada nuimkite ją, patraukę tiesiai į save.

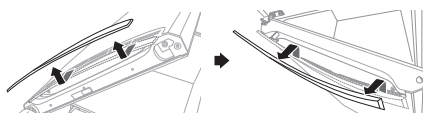

Išmontuokite durelių rankeną labai atsargiai. Esantys rankenų viduje kabliukai gali lengvai sulūžti.

3. Sukeitę šaldytuvo ir šaldiklio rankenas pusėmis, sumontuokite jas.

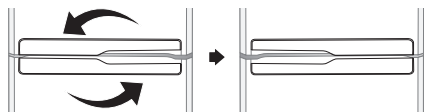

4. Priveržkite 2 varžtus po šaldytuvo durelėmis ir 2 varžtus bei 2 dangtelių plėveles ant šaldiklio durelių.

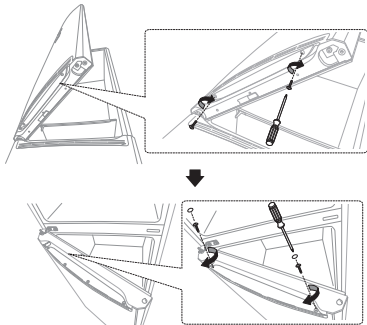

DURELIŲ RANKENŲ PAKEITIMAS (B TIPO)

1. Atsukite 2 varžtus po šaldytuvo durelėmis ir tada patraukite rankenos dangtelį.

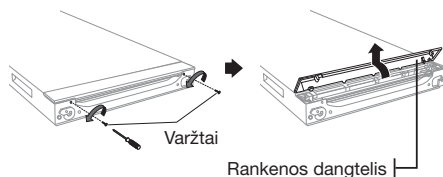

Išmontuokite durelių rankeną labai atsargiai. Esantys rankenų viduje kabliukai gali lengvai sulūžti.

2. Atsukite 2 varžtus iš rankenos šarnyrų. Nuimkite rankenos šarnyrus ir išmontuokite rankeną.

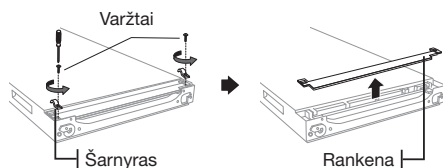

18_ Pastatymas

3. Pakeiskite rankenos slankiklio ir spyruoklės vietą iš kairės į dešinę.

Taip pat pakeiskite rankenos slankiklio dangtelių vietą - iš dešinės pusės į kairę.

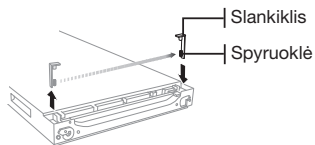

4. Sumontuokite durelių rankeną, kaip nurodyta 2 ir 1 žingsniuose, atgaline tvarka.

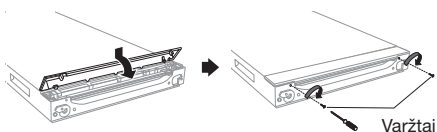

Šie veiksmai turi būti atlikti prieš atliekant 23 žingsnį skyriuje „Durelių atidarymo krypties pakeitimas“.

ŠALDYTUVO IŠLYGINIMAS

Jeigu prietaiso priekinė dalis yra šiek tiek aukščiau, negu galinė, durelės atsidaro ir užsidaro lengviau. Pasukite reguliuojamas kojeles pagal laikrodžio rodyklę, jei norite pakelti šaldytuvą, ir prieš laikrodžio rodyklę - jei norite jį nuleisti žemiau.

Pavyzdys 1) Šaldytuvą pakreipiamas žemyn į kairę.

- Sukite kairiąją reguliuojamąją kojele rodyklės kryptimi tol, kol prietaisas išsilygins.

Pavyzdys 2) Šaldytuvą pakreipiamas žemyn į dešinę.

- Sukite dešiniąją reguliuojamąją kojele rodyklės kryptimi tol, kol prietaisas išsilygins.

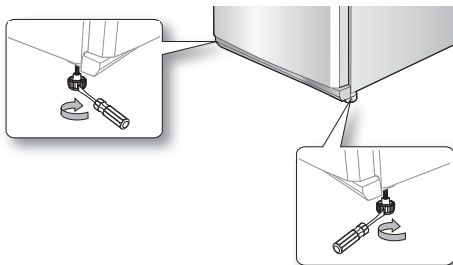

Šaldytuvo veikimas

VALDYMO SKYDELIO PATIKRA

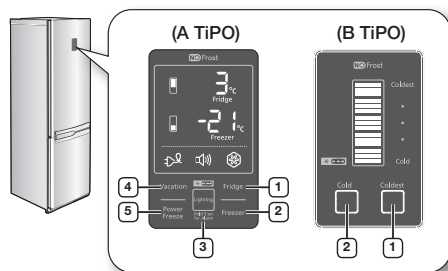

Kaskart spaudžiant mygtuką, bus girdimas trumpas pyptelėjimas.

→ -20°C – -21°C – -22°C – -23°C – -24°C – -25°C
← -19°C – -18°C – -17°C – -16°C – -15°C – -14°C ←

Baigus temperatūros nustatymą, 5 sekundes rodoma nustatytoji temperatūra, po to indikatoriuje bus rodoma faktinė šaldiklio temperatūra.

Šaldytuvo arba šaldiklio temperatūrų indikatorius pradės mirkčioti, jeigu temperatūra šaldytuvo ar šaldiklio skyriuose taps žymiai aukštesnė, įdėjus šiltą maistą arba dažnai darinėjant dureles. Indikatorius nustos mirkčioti, kai temperatūra šaldytuvo ar šaldiklio skyriuose vėl taps normali. Jei temperatūros indikatorius nenustoja mirkčioti keletą valandų, kreipkitės į aptarnavimo centrą.

02 VEIKIMAS

VALDYMO SKYDELIS (A TIPO)

1 „Fridge” (Šaldytuvas)

Palieskite šį mygtuką ir nustatykite pageidaujamą Šaldytuvo temperatūrą nuo 1°C iki 7°C.

Pradinis nustatymas yra 3°C.

Kaskart jums spaudžiant Šaldytuvo mygtuką, temperatūra keisis, kaip parodyta, o temperatūros indikatorius rodytų pageidaujamą temperatūrą.



→ 3°C – 2°C – 1°C – 7°C
← 4°C – 5°C – 6°C ←

Baigus temperatūros nustatymą, 5 sekundes rodoma nustatytoji temperatūra, po to indikatoriuje bus rodoma faktinė šaldytuvo temperatūra.

2 „Freezer” (Šaldiklis)

Palieskite šį mygtuką ir nustatykite pageidaujamą šaldiklio temperatūrą nuo -14°C iki -25°C.

Kaskart jums spaudžiant Šaldiklio mygtuką, temperatūra keisis, kaip parodyta, o temperatūros indikatorius rodytų pageidaujamą temperatūrą.



3 Apšvietimas (Laikykite 3 sek., norėdami įjungti garso signalą)

Touch the Lighting button to activate Paliesdami Apšvietimo mygtuką, galite įjungti ir palikti šviesą šaldytuvo durelių apačioje.

Šviesa degs tol, kol ši funkcija bus įjungta. Norėdami sureguliuoti apšvietimo ryškumą, palieskite Apšvietimo mygtuką dar kartą (Apšvietimo reguliavimas galimas ne visuose modeliuose). Norėdami išjungti apšvietimo funkciją, palieskite Apšvietimo mygtuką, kol šviesa užges.



→ Šviesa įjungta (Ryški) – Šviesa įjungta (Vidutinė) – Šviesa įjungta (Tamsi)
← Šviesa išjungta ←

Norėdami įjungti Signalizacijos mygtuką, palieskite Apšvietimo mygtuką ilgiau negu 3 sekundes. Užsidegs garsinio signalo indikatorius, ir signalas jums praneš, kad šaldytuvo durelės atidarytos ilgiau negu 2 minutes.

Noirėdami išjungti garso signalo funkciją, palieskite Apšvietimo mygtuką ilgiau negu 3 sekundes.

- Apšvietimas įjungtas: dega šviesa.
- Apšvietimas išjungtas: jeigu atidarote šaldiklio dureles, kai šaldytuvo durys uždarytos, šaldiklio lempute įsijungs.

Veikimas _19

④ „Vacation” (Atostogos)

Palieskite Atostogų mygtuką ir įjunkite šią funkciją.

Užsidegs Atostogų indikatorius, ir šaldytuvas nustatys 15°C temperatūrą, taip sumažindamas energijos sunaudojimą tuo metu, kai jūs išvykstate atostogauti ar į komandiruotę arba tiesiog nesinaudojate šaldytuvu.

Esant įjungtai Atostogų funkcijai, šaldiklis tebeveikia.



- Atostogų funkcija automatiškai išsijungs, jei reguliuosite šaldytuvo temperatūrą esant įjungtai Atostogų funkcijai.
- Prieš naudodamiesi Atostogų funkcija, iš šaldytuvo išimkite visus produktus.



⑤ „Power Freeze” (Greitas užšaldymas)

Palieskite Greito užšaldymo mygtuką ir įjunkite šią funkciją.

Užsidegs Greito užšaldymo indikatorius, ir šaldytuvą paspartins laiką, reikalingą maisto produktų užšaldymui šaldiklyje.

Greito užšaldymo funkcija veiks 72 valandas, o šaldiklio indikatorius rodys -25°C.

Greito užšaldymo funkcija išsijungia automatiškai.

Kai greito užšaldymo procesas baigtas, Greito užšaldymo indikatorius išsijungia, o šaldiklis persijungia į buvusius temperatūros nustatymus. Naudojant šią funkciją, padidėja energijos sunaudojimas.

Įjunkite šią funkciją, kai ruošiatės į šaldiklį įdėti didelį kiekį maisto.

Norėdami išjungti funkciją, dar kartą palieskite Greito užšaldymo mygtuką.



- Jei norite užšaldyti didelį kiekį maisto produktų, bent prieš 24 valandas įjunkite „Power Freeze” (Greito užšaldymo) funkciją.



VALDYMO SKYDELIS (B TIPO)

① Coldest (žemiausia temperatūra)

Paspauskite šį mygtuką vieną ar kelis kartus, jei norite nustatyti žemesnę temperatūrą šaldytuve. Temperatūros indikatorius persijungs nuo žemos temperatūros į žemiausią. Pradinis temperatūros nustatymas – vidutinė temperatūra. Kai dega visos šviesos, nustatyta žemiausia temperatūra.

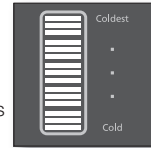

② Cold (žema temperatūra)

Paspauskite šį mygtuką vieną ar kelis kartus, norėdami pakelti šaldytuvo temperatūrą. Temperatūros indikatorius persijungs nuo žemiausios temperatūros į žemą.

Pradinis temperatūros nustatymas – vidutinė temperatūra.

Kai dega viena šviesa, nustatyta žema temperatūra.

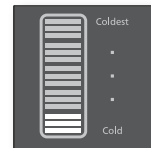

- Galima pasirinkti iš penkių temperatūros režimų, kuriuos atitinka penkios indikatoriaus šviesos.
- Šaldiklio temperatūra bus sureguliuota automatiškai, priklausomai nuo to, kokia pasirinkama šaldytuvo temperatūra (kaip parodyta žemiau).

Žema

-14°C (7°C) – -17°C (5°C) – -20°C (3°C) – -22°C (2°C) – -25°C (1°C)

Žemiausia

Šaldiklio (šaldytuvo) temperatūra

- Jei ruošiatės užšaldyti didelį kiekį maisto produktų, bent prieš 24 valandas nustatykite šaldytuvo temperatūrą į žemiausią.
- Temperatūros indikatorius pradės mirkčioti, jeigu temperatūra šaldytuvo ar šaldiklio skyriuose taps žymiai aukštesnė, įdėjus šiltą maistą arba dažnai darinėjant dureles. Indikatorius nustos mirkčioti, kai temperatūra šaldytuvo ar šaldiklio skyriuose vėl taps normali. Jei temperatūros indikatorius nenustoja mirkčioti keletą valandų, kreipkitės į aptarnavimo centrą.

VALDYMO SKYDELIO PATIKRA (C TIPO)

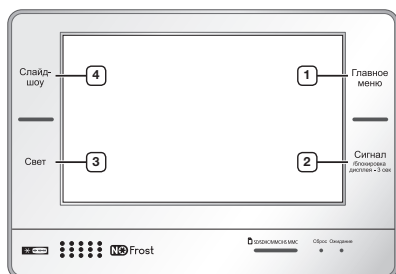

<p>1 ГЛАВНОЕ МЕНЮ (PRADŽIA)</p>	<p>Grįžkite į pradžios ekraną, kur nurodytos pagrindinės šaldytuvo funkcijos.</p>
<p>2 СИГНАЛ (SIGNALIZACIJA)</p>	<p>Signalas praneš jums, kad šaldytuvo durelės atidarytos ilgiau negu 2 minutes. Norėdami išjungti signalą, palieskite Signalizacijos mygtuką. Liesdami Signalizacijos mygtuką 3 sekundes, galite įjungti/ išjungti Vaikų užrakto funkciją.</p>
<p>3 СВЕТ (APŠVIETIMAS)</p>	<p>Įjungia/išjungia šviesą po šaldytuvo durelėmis.</p>
<p>4 СЛАЙД ШОУ (SKAIDRIŲ PERŽIŪRA)</p>	<p>Naudokite šią funkciją, kai norite peržiūrėti Nuotraukų albume saugomus vaizdus.</p>

-  • Daugiau informacijos apie Valdymo skydelį (C tipo) skaitykite LCD valdymo instrukcijoje, kuri pridedama prie šios naudojimo instrukcijos.
- Jei norite užšaldyti didelį kiekį maisto produktų, bent prieš 24 valandas įjunkite „Power Freeze“ (Greito užšaldymo) funkciją.

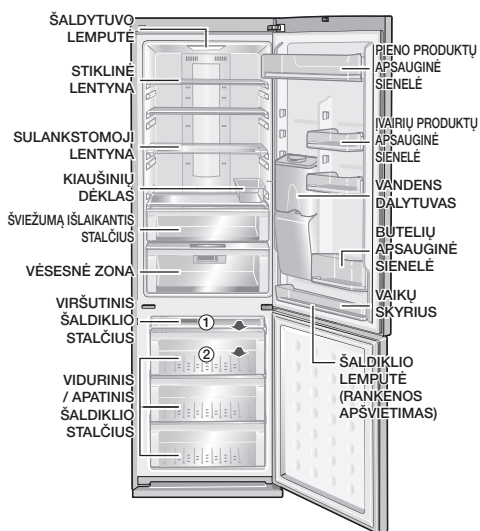

-  • Kai kurios savybės – „Water Tank“, „Cool Select Zone“, „Cooler Zone“ ir „Photosynthetic Fresh“ – gali skirtis ar jų gali visai nebūti, priklausomai nuo modelio.
- Norėdami daugiau vietos šaldiklyje, galite išimti **1** ir **2** stalčius. Tai neturės įtakos temperatūrai ir mechaninėms savybėms. Nurodoma laikymo talpa šaldytuve ir šaldiklyje paskaičiuota be šių dalių.

COOL SELECT ZONE™ (ŠALČIO PASIRINKIMO ZONA)

Čia galite laikyti įvairius maisto produktus: sūrį, mėsą, paukštieną, žuvį ir kt.

Ideali temperatūra padės išsaugoti maisto skonį.

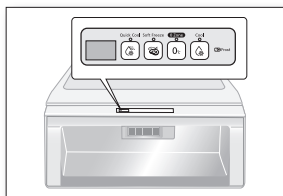

„Quick Cool“ (Greitas atvėsimas)

- Norėdami greitai atvėsinti maistą, padėkite jį Šalčio pasirinkimo zonoje ir paspauskite Greito atvėsimo mygtuką.
- Šalčio pasirinkimo zona vėsins maistą 60 minučių.
- Kai Greito atvėsimo režimas baigtas, Šalčio pasirinkimo zonos stalčius automatiškai nustatys režimą į Vėsus („Cool“).

„Soft Freeze“ (Lengvas užšaldymas)

- Pasirinkus Lengvo užšaldymo režimą, temperatūra Šalčio pasirinkimo zonoje bus nustatyta ant -5°C .

„Zero Zone“ (Nulio zona)

- Pasirinkus Nulio zonos režimą, temperatūra Šalčio pasirinkimo zonoje bus nustatyta ant 0°C .

„Cool“ (Vėsus režimas)

- Pasirinkus Vėsus režimą, temperatūra Šalčio pasirinkimo zonoje bus nustatyta ant 3°C .

LEDO GAMINIMAS

1. Pripilkite į padėklą vandens iki 80%.
2. Įdėkite padėklą į viršutinį šaldiklio stalčių.
3. Palaukite, kol susiformuos ledo kubeliai.
4. Lengvai pakreipkite padėklą, norėdami išimti ledo kubelius.

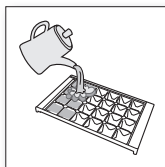

Šaldymo laikas

Rekomenduojama įjungti „Power freeze“ (Greito užšaldymo) funkciją ir palaukti maždaug 1–2 valandas, kol sušals ledo kubeliai.

22_ Veikimas



ATSARGIAI

Sprogimo pavojus

- Šalčiausia vieta šaldytuve yra galinė sienelė. Tai tinkamiausia vieta laikyti išskirtinius maisto produktus.
- Niekada nelaikykite šaldiklyje stiklinių butelių su skysčiais, nes skysčiams viduje sušalus, stiklas gali sprogti.

SULANKSTOMA LENTYNA

Galite sulenkti šią sulankstomą lentyną, jei norite, kad šalia tilptų aukštesni indai ar produktai lentynoje apačioje.

1. Kilstelėkite lentyną ir pastumkite į vidų.
2. Pakelkite sulenktą lentyną prie galinės sienelės.
3. Jei norite vėl naudotis pilnai ištiesta lentyna, patraukite ją, atlikdami veiksmus atbuline tvarka.

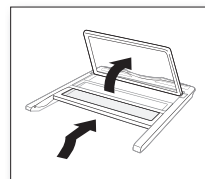

ATSARGIAI

Lentyna gali iškristi – naudodamiesi ar valydami ją, būkite atsargūs.

VANDENS DOZATORIUS

Vandens pripilimas

Vandens rezervuarą galite pripildyti vandeniu neišimdami jo iš šaldytuvo arba išėmę.

1. Atidarykite apvalų dangtelį ir pripilkite į vandens rezervuarą geriamojo vandens.
- Nepripilkite vandens per daug (daugiau negu 4,2 litrų), nes atidarant ir uždarant durelas, vanduo gali išsilieti.
2. Uždarykite apvalų dangtelį, paspausdami jį žemyn, kol pasigirs garsas, kad dangtelis sandariai uždarytas.



ATSARGIAI

Į vandens rezervuarą nepilkite jokių kitų skysčių – tik vandenį.

Vandens įpilimas iš dozatoriaus

1. Pridėkite stiklinę žemiau vandens išbėgimo angos.
2. Lengvai paspauskite stiklinę priešinga nei dozatoriaus svertas kryptimi.



- Žiūrėkite, kad stiklinė būtų lygiai sulig dozatoriumi, priešingu atveju vanduo išsilaistys.
- Priklausomai nuo modelio, vandens dozatoriaus gali nebūti.

Įprastinio butelio įdėjimas

1. Paspauskite fiksuojančiąją svirtį, pakelkite vandens rezervuarą ir išimkite jį.
2. Išimkite iš rezervuaro dozatoriaus čiaupą.
3. Įstatykite dozatoriaus čiaupą į įprastinį mineralinio vandens butelį ir pasukite pagal laikrodžio rodyklę, kol dozatoriaus čiaupas užsifiksuos.
4. Įstatykite vandens butelį su dozatoriaus čiaupu į dozatoriaus angą.

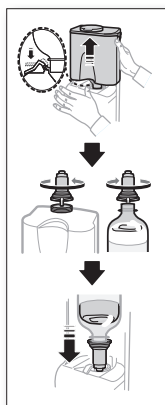

- Gali būti girdimas gurguliuojantis garsas, kai į vandens butelį iš įprastinio mineralinio vandens ar gėrimų butelių patenka oras.
- Priklausomai nuo dydžio, kai kuriems įprastiniams mineralinio vandens ar gėrimų buteliams dozatoriaus čiaupas gali netikti.
- Jei, paspaudus svirtį, nepasirodo vanduo, paspauskite svirtį dar kartą.
- Nenaudokite gazuotų gėrimų – tokių, kaip kola ar sodos vanduo. Paspaudus svirtį, gėrimas gali ištrykšti, kadangi angliaurūgštės dujos su slėgiu kaupiasi gėrimo butelio viršutinėje dalyje.
- Geresnės higienos sumetimais gėrimai, turintys didelį cukraus kiekį (sultys, gaivieji gėrimai), nerekomenduojami.
- Galite naudoti mineralinį vandenį buteliuose arba virintą vandenį iš čiaupo tol, kol jame neatsiranda nuosėdų.

Jei nenaudojate vandens dozatoriaus

1. Dozatoriaus angoje tvirtai užfiksuokite dozatoriaus čiaupą.
 - Jeigu dozatoriaus čiaupas bus ištrauktas ilgą laiką, šaldytuvo veikimas, esant šalčio nuotekiui, gali sutrikti.
2. Į vandens rezervuaro vietą sudėkite produktus iš įvairių produktų saugyklos – gėrimų butelius.
 - Galima laikyti du 1,5 litro talpos butelius.

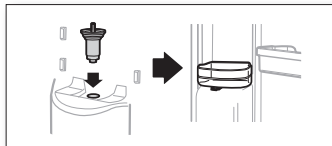

„PHOTOSYNTHETIC FRESH“ NAUDOJIMAS (PAPILDOMAI)

„Photosynthetic Fresh“ LED ypatybės

Augalai tamsioje tik kvėpuoja. Šviesoje augalai gali kvėpuoti, ir juose tuo pačiu metu vyksta fotosintezės procesas. Taigi, laikant daržoves tamsiam šaldytuve, jos tik kvėpuoja ir dėl besigaminančių organinių medžiagų greičiau suvysta. Jei laikysite daržoves šviežumą išsaugančiame stalčiuje, jos kvėpuos, vyks nenutrūkstantis fotosintezės procesas ir todėl jos ilgiau išliks šviežios.



Nežiūrėkite ilgai į šviesą skleidžiančius diodus, nes gali sutrikti regėjimas.

Kaip veikia „Photosynthetic Fresh“ funkcija

- „Photosynthetic Fresh“ LED indikatoriai yra įmontuoti šviežumą išsaugančio stalčiaus galinėje pusėje. Jie apšviečia stalčiuje laikomus vaisius ir daržoves.
- Norėdami sustiprinti poveikį, laikykite vaisius ir daržoves permatomuose plastikiniuose maišeliuose arba visai nesusipakuotus. Poveikis susilpnės, jei vaisius ir daržoves laikysite nepermatomose dėžutėse, talpose arba juoduose plastikiniuose maišeliuose.



Veikimas **23**

- „Photosynthetic Fresh“ LED indikatoriai visada įsijungia, atidarius šaldytuvo dureles. Uždarius šaldytuvo dureles, LED pakartotinai įsijungia ir išsijungia.

 Jei žiemos metu nustatysite šaldytuvo temperatūrą 1 °C ir ilgą laiką laikysite daržoves, jos gali sušalti.

VIDINIŲ DALIŲ IŠĖMIMAS

Lentynos

Truputį kilstelėkite lentynas laikydami abiem rankomis ir patraukite į save. (Stiklinė lentyna/ Sulankstoma lentyna)

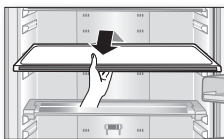

Durelių apsaugos

Stipriai abiem rankomis suimkite durelių apsaugas ir jas truputį pakelkite, norėdami nuimti.

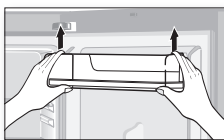

Vandens rezervuaras

Stipriai abiem rankomis suimkite vandens rezervuarą ir pakelkite jį save, norėdami jį išimti.

 Priklausomai nuo modelio, vandens rezervuaro gali nebūti.



Stalčiai

Ištraukite stalčius iki galo ir tada truputį pakelkite, kad galėtumėte išimti. („Fresh safe“ stalčius / „Cool Select Zone“ stalčius / „Cooler zone“ stalčius / „Freezer“ stalčiai)

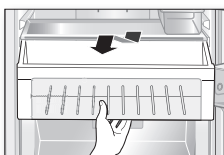

Šaltesnė zona

Paspauskite fikساتorius, esančius šaltesnės zonos dangtelio galinės pusės kairėje ir dešinėje, tada patraukite šaltesnės zonos dangelį, jį nuimdami.

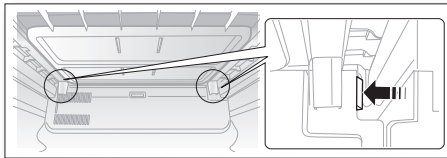

ŠALDYTUVO VALYMAS



ISPĖJIMAS

Valydami nenaudokite benzono, skiediklio, „Clorox“ ar chlorido. Šios priemonės gali pažeisti prietaisą ir sukelti gaisrą.



ATSARGIAI

Nepurškite ant šaldytuvo vandens, kai jis įjungtas, nes galite sukelti elektos smūgį. Nevalykite šaldytuvo su benzolu, skiedikliu ar automobiliams skirtais plovikliais, nes gali kilti gaisro pavojus.

LED LEMPUTĖS PAKĖITIMAS

Jei reikia pakeisti vidinę arba išorinę LED lemputę, neardykite lemputės dangtelio ir nekeiskite LED lemputės patys.



Kreipkitės į savo tarnybos specialistus.

Galimi veikimo sutrikimai ir jų šalinimas

PROBLEMA	SPRENDIMAS
Prietaisais iš viso neveikia arba per aukšta temperatūra.	<ul style="list-style-type: none"> • Patikrinkite, ar tinkamai įjungtas maitinimo kištukas. • Ar teisingai nustatyta temperatūra priekiniame skydelyje? • Ar nešviečia į prietaisą saulė; ar nėra šalia šilumos šaltinių? • Ar prietaiso galinė pusė ne per daug arti sienos?
Maistas šaldytuve sušąla.	<ul style="list-style-type: none"> • Ar temperatūra priekiniame skydelyje nustatyta į žemiausią? • Ar ne per žema aplinkos temperatūra?
Girdimas neįprastas triukšmas.	<ul style="list-style-type: none"> • Patikrinkite, ar šaldytuvas stovi ant stabilių ir lygių grindų. • Ar prietaiso galinė pusė ne per daug arti sienos? • Gal už šaldytuvo ar po juo kažkas nukrito? • Ar triukšmas sklinda iš kompresoriaus? • Girdimas tikėjimas, kai įvairūs priedai susitraukia arba plečiasi.
Priekiniai prietaiso kampai ir šonai šilti, ir pradeda formotis kondensatas.	<ul style="list-style-type: none"> • Priekiniuose kampuose įrengti karščiui atsparūs vamzdeliai, kurie neleidžia susidaryti kondensatui. Pakilus aplinkos temperatūrai, jie nevisuomet efektyviai veikia. Tačiau tai nėra gedimas. • Esant labai drėgnam orui, drėgmei sąveikaujant su vėsiu prietaiso korpusu, ant prietaiso išorės gali susidaryti drėgmės kondensatas.
Girdimas skysčio burbuliavimo garsas prietaiso viduje.	<ul style="list-style-type: none"> • Tai šaltnešis, kuris vėsina prietaiso vidų.
Prietaiso viduje jaučiamas blogas kvapas.	<ul style="list-style-type: none"> • Gal šaldytuve atsirado sugedusių maisto produktų? • Pasirūpinkite, kad visi stiprų kvapą turintys maisto produktai (pvz., žuvis) būtų hermetiškai supakuoti. • Periodiškai valykite šaldytuvą ir išmeskite sugedusį ar įtartą maistą.
Ant prietaiso sienelių susiformuoja šerkšno sluoksnis.	<ul style="list-style-type: none"> • Ar sudėtas šaldytuve maistas neuždengia oro ventilacijos angų? • Išdėliokite maistą, palikdami kuo didesnius tarpus – taip pagerės ventilacija. • Ar durelės pilnai užsidaro?
Kondensatas formuojasi ant vidinių prietaiso sienelių ir aplink daržoves.	<ul style="list-style-type: none"> • Maisto produktai, turintys didelį kiekį vandens, laikomi neuždengti, arba ilgą laiką tarpą buvo paliktos praviros durelės. • Laikykite maistą uždengtą arba uždengtose talpose.

Aplinkos temperatūros ribos

Šis šaldytuvas pritaikytas darbui tokioje aplinkoje, kurios temperatūra nurodyta temperatūros klasės plokštelėje.

Klasė	Ženklas	Aplinkos temperatūros diapazonas (°C)	
		IEC 62552 (ISO 15502)	ISO 8561
Išplėstinis vidutinių platumų	SN	nuo +10 iki +32	nuo +10 iki +32
Vidutinių platumų	N	nuo +16 iki +32	nuo +16 iki +32
Subtropinis	ST	nuo +16 iki +38	nuo +18 iki +38
Tropinis	T	nuo +16 iki +43	nuo +18 iki +43

 Vidinei temperatūrai gali turėti įtakos tokie veiksniai, kaip šaldytuvo vieta, aplinkos temperatūra ir tai, kaip dažnai jūs darinate dureles.

Sureguliuokite temperatūrą, atsižvelgdami į šiuos faktorius.

Lithuania



**Tinkamas šio gaminio išmetimas
(elektros ir elektroninės įrangos atliekos)**

(Valstybėse, kuriose yra atskiros surinkimo sistemos)

Šis ženklas, pateiktas ant gaminio, jo priedų ar dokumentacijoje, nurodo, kad gaminio ir jo elektroninių priedų (pvz., įkroviklio, ausinių, USB kabelio) negalima išmesti kartu su kitomis buitinėmis atliekomis gaminio naudojimo laikui pasibaigus. Kad būtų išvengta galimos nekontroliuojamo atliekų išmetimo žalos aplinkai arba žmonių sveikatai ir skatinamas aplinką tausojantis antrinių žaliavų panaudojimas, atskirkite šiuos elementus nuo kitų rūšių atliekų ir atiduokite perdirbti.

Informacijos kur ir kaip pristatyti šiuos elementus saugiai perdirbti, privatus vartotojai turėtų kreiptis į parduotuvę, kurioje šį gaminį pirkė, arba į vietos valdžios institucijas.

Verslo vartotojai turėtų kreiptis į savo tiekėją ir peržiūrėti pirkimo sutarties sąlygas. Tvarkant atliekas, šio gaminio ir jo elektroninių priedų negalima maišyti su kitomis pramoninėmis atliekomis.

Susisiekite su SAMSUNG WORLD WIDE
Jei turite kokių nors klausimų ar pastabų apie "Samsung" gaminius,
prašome susisiekti su SAMSUNG klientų aptarnavimo centru.

Ukmergės pr.369A, Vilnius, LT-12142, Lithuania

8-800-77777

www.samsung.com/lt/support



Ledusskapja lietošanas pamācība

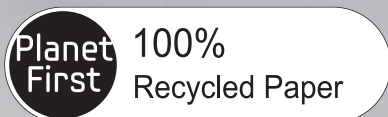

Šī rokasgrāmata ir izgatavota no 100% otreiz pārstrādāta papīra.

Latviešu

Iztēlojies iespējas

Paldies, ka iegādājāties firmas SAMSUNG preci.



Savrupstāvoša ierīce





Drošības informācija







DROŠĪBAS INFORMĀCIJA

- Pirms ierīces lietošanas, lūdzu, rūpīgi izlasiet šo lietošanas pamācību un saglabāji to turpmākām atsaucēm.
- Lietojiet šo ierīci tikai tam paredzētajam mērķim, kas aprakstīts šajā lietošanas pamācībā.
Šī ierīce nav paredzēta, lai to lietotu personas (ieskaitot bērnus) ar pazeminātām fiziskajām, sensorajām un garīgajām spējām.
Vai arī personas, kam trūkst pieredzes un zināšanu, ja vien netiek nodrošināta uzraudzība vai doti norādījumi, kas attiecināmi uz ierīces lietošanu, un ko veic persona, kas atbildīga par drošību.
- Tā kā šīs vadības instrukcijas paredzētas dažādiem modeļiem, Jūsu ledusskapja raksturojums var nedaudz atšķirties no šajā lietošanas pamācībā aprakstītā.
- Šo ierīci var lietot arī vismaz 8 gadus veci bērni, kā arī personas ar samazinātām

fiziskajām, uztveres un garīgajām spējām vai pieredzes un zināšanu trūkumu, ja tām nodrošināta uzraudzība vai drošas lietošanas apmācība un tās apzinās iespējamo bīstamību. Bērni nedrīkst spēlēties ar ierīci. Tīrīšanu un apkopi nedrīkst veikt neuzraudzīti bērni.

Svarīgi drošības simboli un drošības pasākumi:

 BRIDINĀJUMS	Risks vai nedrošas darbības, kuru rezultātā var rasties nopietni miesas bojājumi vai iestāties nāve.
 UZMANĪBU	Risks vai nedrošas darbības, kuru rezultātā var rasties mazsvarīgāki miesas bojājumi vai īpašuma bojājumi.
	Nemēģiniet.
	Nedemontējiet.

	Nepieskarieties.
	Rūpīgi ievērojiet norādījumus.
	Atvienojiet barošanas vadu no sienas kontaktligzdas.
	Pārlicinieties, ka iekārta ir iezemēta, lai novērstu elektriskās strāvas trieciena risku.
	Lai saņemtu palīdzību, zvaniet servisa centram.
	Ņemiet vērā.

Šīs brīdinājuma zīmes paredzētas, lai novērstu kaitējumu Jūsu un apkārt esošo cilvēku veselībai. Lūdzam šīs brīdinājuma zīmes rūpīgi ievērot.

Pēc šīs nodaļas izlasīšanas uzglabāji lietšanas pamācību drošā vietā turpmākai uzziņai.

CE INFORMĀCIJA

Ir noteikts, ka šis produkts atbilst Zemsprieguma direktīvai (2006/95/EK), Elektromagnētiskās savietojamības direktīvai (2004/108/EK), RoHS direktīvai (2011/65/ES), Komisijas Deleģētai regulai (ES) Nr. 1060/2010 un Ekodizaina direktīvai (2009/125/EK), kas ieviesta ar Eiropas Savienības regulu (EK) Nr. 643/2009. (Produkti ir pārdošanai tikai Eiropas valstīs)



UZSTĀDĪŠANAI SVARĪGAS BRĪDINĀJUMA ZĪMES

-  • Neuzstādi ledusskapi mitrās vietās vai vietās, kur tas var nonākt saskarē ar ūdeni.
- Bojāta elektrisko detaļu izolācija var izraisīt elektriskās strāvas triecienus vai aizdegšanos.
- Nenovietojiet ledusskapi vietās, kas pakļautas tiešu saules staru iedarbībai vai nepakļaujiet karstuma iedarbībai, ko rada krāsns,

Drošības informācija _3

istabas sildītāji vai citas ierīces.

- Nepieslēdziet vienam un tam pašam sadalītājam vairākas ierīces.

Ledusskapi vienmēr jāpievieno atsevišķam elektriskajam brošanas avotam ar nominālo spriegumu, kas atbilst uz intensitātes plāksnītes norādītajam.

- Tas nodrošina labāko sniegumu un novērš mājas elektroinstalācijas kontūru pārslodzi, kas var izraisīt aizdegšanās risku no pārkarsušas elektroinstalācijas.
- Ja sienas kontaktligzda ir slikti nostiprināta, nepieslēdziet tai barošanas vadu.
- Pastāv elektriskās strāvas trieciena vai aizdegšanās risks.
- Nelietojiet vadu, kura garumā vai galos ir redzamas plaisas vai nodiluma bojājumi.
- Pārmērīgi nelokiet barošanas vadu vai nenovietojiet uz tā smagus priekšmetus.
- Nelietojiet aerosolus ledusskapja tuvumā.

- Ledusskapja tuvumā lietoti aerosoli var izraisīt eksploziju vai aizdegšanos.

 • Pirms ledusskapja lietošanas, tas ir pareizi jāuzstāda un jānovieto atbilstoši norādījumiem lietošanas pamācībā.

- Pievienojiet barošanas vadu pareizā pozīcijā, lai vads karātos uz leju.
- Ja barošanas vads pievienots otrādi, vads var tikt nogriezts, tādējādi izraisot aizdegšanos vai elektriskās strāvas triecienu.
- Pārvietojot ledusskapi, esiet uzmanīgi, lai tas neapgāztos vai netiktu bojāts barošanas vads.
- Tas rada aizdegšanās risku.
- Pārliecinieties, lai ledusskapja aizmugurējā daļa nespiež vai nesabojā barošanas vadu.
- Ierīce ir jānovieto tā, lai pēc uzstādīšanas tās kontaktdakša ir viegli pieejama.

 • Ledusskapim jābūt iezemētam.

- Ledusskapis ir jāiezemē,

lai novērstu elektroenerģijas noplūdes vai elektriskās strāvas triecienu iespējas, ko var izraisīt strāvas noplūde no ledusskapja.

- Nekad kā zemējumu neizmantojiet gāzes cauruli, telefona līniju vai citus potenciālus stienveida zibens novedējus.
- Izmantojot neatbilstoša iezemējuma kontaktdakšas, var rasties elektriskās strāvas trieciens.

-  • Ja barošanas vads ir bojāts, nekavējoties nodrošiniet, lai to nomaina ražotājs vai servisa pārstāvis.
- Ledusskapja drošinātāju nomainīt drīkst tikai kvalificēts tehniķis vai uzņēmums, kas nodrošina apkalpošanu.
- Šo norādījumu nepildīšanas rezultātā var rasties miesas bojājumi vai elektriskās strāvas trieciens.



BRĪDINĀJUMA ZĪMES UZSTĀDĪŠANAI

-  • Nodrošiniet, lai ierīces korpusā un uzstādīšanas konstrukcijā esošos ventilācijas atvērumus neaizsprosto šķēršļi.
- Ļaujiet ierīcei pēc uzstādīšanas 2 stundas pastāvēt nedarbinātai.



LIETOŠANAI SVARĪGAS BRĪDINĀJUMA ZĪMES

-  • Nespraudiet barošanas vadu kontaktligzdā ar mitrām rokām.
- Nenovietojiet uz ierīces priekšmetus.
- Atverot un aizverot ledusskapja durvis, priekšmeti var nokrist un radīt miesas bojājumus un/vai materiālus bojājumus.
- Nenovietojiet uz ledusskapja tvertni, kas piepildīta ar ūdeni.
- Ja ūdens izšļakstās, pastāv aizdegšanās vai elektriskās strāvas triecienu risks.
- Neļaujiet bērniem šūpoties, turoties aiz durvīm.
Ja tas netiek kontrolēts,

var rasties nopietni miesas bojājumi.

- Neļaujiet bērniem kāpt ledusskapī.
- Pastāv risks, ka bērns var iesprūst.
- Nekad neievietojiet ūdens automāta atverē pirkstus vai citus priekšmetus.
- Tas var izraisīt miesas bojājumus vai materiālus bojājumus.
- Neuzglabājiet ledusskapī ātri gaistošas vai viegli uzliesmojošas vielas.
- Benzola, atšķaidītāja, alkohola, ētera, sašķidrinātas gāzes un citu šādu produktu uzglabāšana var izraisīt eksploziju.



LIETOŠANAI SVARĪGAS BRĪDINĀJUMA ZĪMES (TURPINĀJUMS)

- ☐ • Neuzglabājiet ledusskapī farmaceitiskus produktus, zinātniskus materiālus vai pret temperatūras izmaiņām jutīgus produktus.
- Ledusskapī nedrīkst uzglabāt produktus, kuriem nepieciešama stingra

6_ Drošības informācija

temperatūras kontrole.

- Neievietojiet vai nelietojiet ledusskapī elektriskās ierīces, ja vien tās nav tāda veida ierīces, ko ieteicis ražotājs.
- Nepieskarieties ar slapjām rokām saldētājkameras iekšējām sienām vai produktiem, kas uzglabāti saldētājkamerā.
- Tas var izraisīt apsaldējumu.
- Lai paātrinātu atkausēšanas procesu, drīkst izmantot tikai ražotāja ieteiktās mehāniskas palīgierīces vai citus līdzekļus.
- Nebojājiet dzesēšanas šķidrums sistēmu.



- Neveiciet ledusskapja demontāžu vai remontu pats.

- Tas var izraisīt aizdegšanos, nepareizu darbību un/vai miesas bojājumus.



- Bērni ir jāuzrauga, lai nodrošinātu, ka tie nespējējas ar ierīci.
- Pudeles ir jāuzglabā cieši kopā, lai tās neizkrīt.
- Šis produkts ir paredzēts tikai pārtikas uzglabāšanai mājas apstākļos.

- Ja ir novērota gāzes noplūde, izvairieties no atklātām liesmām vai potenciāla aizdegšanās avota un gaisa telpas, kurā ierīce ir novietota.
- Lietojiet tikai gaismas diodes lampas, ko piegādājis ražotājs vai servisa pārstāvji.

-
- ✎ • Ja gaisā sajūtat farmaceitisku smaku vai dūmus, nekavējoties izraujiet kontaktdakšu un sazinieties ar „SAMSUNG Electronics” servisa centru.
 - Ja, mainot gaismas, saskaraties ar grūtībām, sazinieties ar servisa pārstāvjiem.
 - Ja produkti ir aprīkoti ar gaismas diodes lampām, nedemontējiet lampas pārsegu un gaismas diodes lampu pats.
 - Lūdzu sazināties ar servisa pārstāvjiem.
 - Ja ledusskapī ir iekļuvuši putekļi vai ūdens, izraujiet kontaktdakšu un sazinieties ar „SAMSUNG Electronics” servisa centru.
 - Pretējā gadījumā pastāv aizdegšanās risks.



BRĪDINĀJUMA ZĪMES UZSTĀDĪŠANAI



- ★ • Noslaukiet lieko mitrumu iekšpusē un atstājiet durvis atvērtas.
 - Pretējā gadījumā var sākt veidoties smaka un pelējums.
- Lai iegūtu labāku veiktspēju:
 - Nenovietojiet pārtiku pārāk tuvu ierīces aizmugurējā daļā esošajām ventilācijas ejām, jo tas var bloķēt brīvu gaisa cirkulāciju ledusskapja nodalījumā.
 - Pirms ievietošanas ledusskapī kārtīgi ietiniet pārtiku vai ievietojiet hermētiskā tvertnē.
- Neievietojiet saldētājkameras nodalījumā gāzētus vai dzirkstošus dzērienus. Neievietojiet saldētājkamerā pudeles vai stikla tvertnes.
 - Kad saturs sasalst, stikls var saplīst un radīt miesas bojājumus.
- Servisa garantija un pārveidošana.
 - Jebkuras izmaiņas vai pārveidojumi, ko šai gatavajai ierīcei veic trešās puses, SAMSUNG garantijas serviss nesedz. SAMSUNG arī nenes atbildību par drošības jautājumiem, kas rodas trešo pušu veiktu pārveidojumu rezultātā.

Drošības informācija _7

- Neaizšķērsojiet gaisa atveres.
- Ja gaisa atveres ir bloķētas, it īpaši ar plastmasas maisiņiem, ledusskapis var tikt pārāk atdzesēts. Ja dzesēšanas periods ir pārāk ilgs, var saplīst ūdens filtrs un izraisīt ūdens noplūdi.
- Nelieciet svaigo pārtiku blakus jau sasaldētai pārtikai.
- Lūdzam ievērot sasaldēto produktu maksimālo uzglabāšanas laiku un derīguma termiņus.
- Ja būsiet prom no mājām mazāk par trim nedēļām, nav nepieciešams atvienot saldētājkameru no strāvas padeves. Izņemiet visu pārtiku, ja dotas prom no mājām uz trim nedēļām vai ilgāk. Atvienojiet saldētājkameru un iztīriet to, noskalojiet un noslaukiet.
- Piepildiet ūdens tvertni, ledus trauku, ledus trauciņus tikai ar dzeramo ūdeni.
- Nepakļaujiet stikla virsmu stipru triecienu vai pārmērīga spēka ietekmei.
- Saplīsis stikls var izraisīt miesas un/vai īpašuma bojājumus.



BRĪDINĀJUMA ZĪMES TĪRĪŠANAI

-  • Nesmidziniet ūdeni tieši ledusskapī vai uz tā.
 - Pastāv aizdegšanās vai elektriskās strāvas trieciena risks.
 - Nesmidziniet viegli uzliesmojošu gāzi ledusskapja tuvumā.
 - Pastāv eksplozijas vai aizdegšanās risks.
 - Nesmidziniet tīrīšanas līdzekļus tieši uz displeja.
 - Uz displeja uzdrukātie burti var tikt nodzēsti.
-
-  • Notīriet no kontaktdakšas spraudņiem svešķermeņus vai putekļus, bet neizmantojiet kontaktdakšas tīrīšanai slapju vai mitru drāniņu.
 - Pretējā gadījumā pastāv aizdegšanās vai elektriskās strāvas trieciena risks.
-
-  • Pirms tīrīšanas un remontdarbiem atvienojiet ledusskapi no strāvas avota.



NODOŠANAI ATKRITUMOS SVARĪGAS BRĪDINĀJUMA ZĪMES

- ★ • Nododot šo vai citus ledusskapjus atkritumos, izņemiet durvis/durvju aizvarus, durvju aizmuguri, lai mazi bērni vai dzīvnieki nevarētu tikt iesprostoti ledusskapī. Bērni ir jāuzrauga, lai nodrošinātu, ka tie nespēlējas ar ierīci.
- Lūdzam šī produkta iepakojuma materiālu nodot atkritumos videi draudzīgā veidā.
- Pastāv risks, ka bērns var iesprūst.
Pirms vecā ledusskapja vai saldētājkameras izmešanas.
 - Noņemiet durvis.
 - Plauktus atstājiet to paredzētajā vietā, lai bērni nevarētu iekāpt ledusskapī iekšā.
- Pirms nodošanas atkritumos nodrošiniet, lai neviena ierīces aizmugurējā daļā esošā caurule nav bojāta.
- Kā dzesēšanas šķidrums tiek lietots R600a vai R134a. Lai redzētu, kurš dzesēšanas šķidrums tiek lietots Jūsu

ledusskapī, pārbaudiet kompresora etiķeti, kas atrodas ierīces aizmugurējā daļā, vai intensitātes etiķeti ledusskapī. Ja produkts satur viegli uzliesmojošu gāzi (dzesēšanas šķidrums R600a), attiecībā uz šī produkta drošu nodošanu atkritumos sazinieties ar vietējām varas iestādēm. Kā izolācijas izplūdes gāze tiek lietots ciklopentāns. Gāzēm izolācijas materiālā ir nepieciešama īpaša procedūra nodošanai atkritumos. Attiecībā uz šī produkta videi drošu nodošanu atkritumos lūdz sazinieties ar vietējām varas iestādēm. Pirms nodošanas atkritumos nodrošiniet, lai neviena ierīces aizmugurējā daļā esošā caurule nav bojāta. Atklātā vietā caurules saplīsis.

- Ja ierīce satur izobutāna dzesēšanas šķidrumu (R600a), dabazgāzi ar augstu atbilstību vides aizsardzības prasībām, tas tik un tā ir viegli uzliesmojošs. Transportējot un uzstādot ierīci, ir jānodrošina, lai netiek bojātas

dzesēšanas sistēmas detaļas.

- Dzesēšanas šķidrums, kas sūcas no caurules, var uzliesmot un izraisīt acu bojājumus.

Ja ir novērota noplūde, izvairieties no atklātām liesmām vai potenciāla aizdegšanās avota un gaisa telpas, kurā ierīce ir novietota.

- Lai izvairītos no viegli uzliesmojošas gāzes un gaisa sajaukuma izveidošanās, ja dzesēšanas sistēmā radusies noplūde, telpas izmēram, kurā novietota ierīce, jāatbilst ledusskapī lietotā dzesēšanas šķidruma daudzumam.

Nekad nedarbiniet ierīci, ja ir novērotas bojājuma pazīmes.

Ja šaubāties, konsultējieties ar vietējo izplatītāju.

Uz katriem 8 gramam R600a dzesēšanas šķidruma ir jāparedz 1m³ platības telpa.

Dzesēšanas šķidruma daudzums Jūsu konkrētajā ledusskapī ir norādīts uz identifikācijas plāksnītes ierīcē.

PAPILDU INFORMĀCIJA PAREIZAI LIETOŠANAI

- Elektriskās strāvas pārtraukuma gadījumā zvaniet uz vietējo elektroenerģijas piegādes uzņēmuma biroju un jautājiet, cik ilgs būs šis padeves pārtraukums.
 - Lielākā daļa elektriskās strāvas pārtraukumu, kas tiek novērsti stundas vai divu laikā, neietekmēs ledusskapja temperatūras. Tomēr, kamēr strāva ir atslēgta, Jums ir jāsamazina durvju atvēršanas biežums līdz minimumam.
 - Bet, ja elektriskās strāvas pārtraukums ir ilgāks par 24 stundām, izņemiet visu sasaldēto pārtiku.
- Ja ledusskapim kā papildu piederums tiek piegādāta atslēga, tad tā ir jāglabā bērniem neaizsniedzamā vietā un ne ierīces tuvumā.
- Ierīce var nedarboties vienmērīgi (iespējams temperatūra ledusskapī kļūst pārāk augsta), ja tā ilgāku laiku darbināta temperatūrā, kas zemāka par temperatūru amplitūdu, kurai šī dzesēšanas ierīce ir paredzēta.

- Neuzglabājiem pārtiku, kas zemā temperatūrā ātri bojājas, piemēram, banāni, melones.
- Jūsu ierīce ir neapsarmojoša, tas nozīmē, ka nav nepieciešams manuāli atkausēt ierīci, jo tas tiks veikts automātiski.
- Temperatūras paaugstināšanās atkausēšanas procesa laikā atbilst ISO prasībām. Bet, ja Jūs vēlaties novērst nepiemērotu sasaldētās pārtikas temperatūras paaugstināšanos iekārtas atkausēšanas laikā, lūdzam, ietīt sasaldēto pārtiku avīzes kārtās.
- Jebkura sasaldētās pārtikas temperatūras paaugstināšanās atkausēšanas procesa laikā var saīsināt pārtikas uzglabāšanas ilgumu.
- Temperatūra sadaļā(-ās) vai nodalījumā(-os), kas apzīmēts(-i) ar divu zvaigžņu simbolu (❄ ❄), ir nedaudz augstāka nekā citā(-os) saldētavas nodalījumā(-os). Divu zvaigžņu sadaļas(-u) vai nodalījuma(-u) izvietojums saldētavā apskatāms lietošanas pamācībā un/vai pašā saldētavā, kad tā tiek piegādāta.

Enerģijas taupīšanas padomi

- Ierīci uzstādiet vēsā, sausā telpā ar piemērotu ventilāciju. Pārliecinieties vai ierīce nav tiešā saules ietekmē un nenovietojiet to sildķermeņu tuvumā (piemēram, radiatoru tuvumā).
- Nekad neaizkavējiet jebkāda veida dzesēšanu vai karsēšanu.
- Karstus ēdienus atdzesējiet pirms ievietošanas ierīcē.
- Lai atsaldētu sasaldētus produktus, ievietojiet tos ledusskapī. Tādējādi Jūs varat izmantot jebkuru sasaldēto produktu zemo temperatūru, lai atvēsinātu produktus ledusskapī.
- Ievietojot vai izņemot produktus no ierīces, neatstājiet durvis atvērtas uz ilgu laiku. Jo mazāks ir laiks, kad durvis ir atvērtas, jo mazāk ledus veidosies saldētavā.
- Regulāri notīriet ledusskapja aizmugurējo daļu. Putekļi palielina enerģijas patēriņu.
- Neuzstādiet zemāku temperatūru, kā nepieciešams.

Drošības informācija _11

- Pārlicinieties, ka ledusskapja pamatnē un aizmugurējā panelī tiek nodrošina pietiekama gaisa izplūde. Neaizklājiet gaisa ventilācijas atveres.
- Uzstādot ledusskapi, pārlicinieties, ka starp tā labo, kreiso, apakšējo un augšējo daļu un citiem objektiem ir pietiekams attālums. Tas palīdzēs samazināt enerģijas patēriņu un ļaus ietaupīt naudu uz elektrības rēķiniem.
- Lai iegūtu visefektīvāko enerģijas patēriņu, lūdzu, saglabāiet visus iekšējos piederumus, piemēram, grozus, atvilktnes, plauktus ražotāja izvietotajā stāvoklī.

Šo ierīci paredzēts izmantot mājāsaimniecībās vai līdzīgos apstākļos, piemēram:

- darbinieku virtuvēs veikalos, birojos vai citās darbavietās;
- lauku mājās, viesnīcās, moteļos un citās dzīvojamās telpās;
- naktsmītnēs, kurās piedāvā arī brokastis („bed and breakfast”);
- izbraukumu ēdināšanas vai līdzīgos uzņēmumos, kas nenodarbojas ar tiešo tirdzniecību.

Saturs

LEDUSSKAPJA UZSTĀDĪŠANA	13
LEDUSSKAPJA VADĪŠANA	19
TRAUCĒJUMMEKLĒŠANA	25

Ledusskapja uzstādīšana

SAGATAVOŠANĀS LEDUSSKAPJA UZSTĀDĪŠANAI

Apsveicam ar SAMSUNG ledusskapja iegādi. Mēs ceram, ka izbaudīsiet jaunāko tehnikas sasniegumu funkcijas un efektivitāti, ko piedāvā šī jaunā ierīce.

- Pirms lietošanas šo ledusskapi ir pareizi jāuzstāda un jānovieto atbilstoši norādījumiem lietošanas pamācībā.
- Lietojiet šo ierīci tikai tam paredzētajām mērķim, kas aprakstīts šajā lietošanas pamācībā.
- Mēs iesakām nodrošināt, lai apkopi veic kvalificēti tehniki.
- Lūdzam šī produkta iepakojuma materiālu nodot atkritumos videi draudzīgā veidā.



Pirms ledusskapja iekšējā apgaismojuma nomaiņas atvienojiet kontaktdakšu no kontaktligzdas.

- Pretējā gadījumā pastāv elektriskās strāvas trieciena risks.

Izvēlieties ledusskapim vispiemērotāko vietu

- Vietu, kur ierīce nav pakļauta tiešu saules staru iedarbībai.
- Vietu ar līdzenu grīdas virsmu.
- Vietu, lai brīvi varētu atvērt ledusskapja durvis.
- Ierīces kreisajā un labajā pusē, tās aizmugurē un virs tās atstājiet pietiekami plašu telpu gaisa cirkulācijai. Ja ledusskapim nav pietiekami daudz vietas, iekšējā dzesēšanas sistēma var nedarboties pareizi.
- Lūdzu, pārlecinieties, vai apkopes un servisa nolūkos ierīci iespējams brīvi pārvietot.

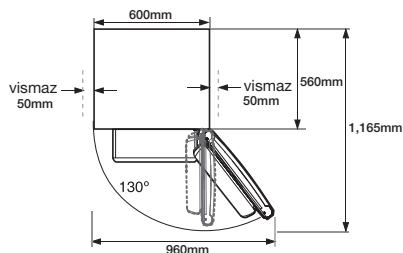
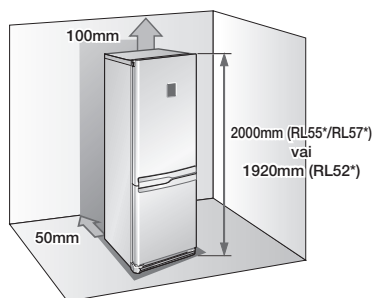

- Atkarībā no modeļa produkta augstums var atšķirties.
- Uzstādot ierīci, nodrošiniet pietiekami daudz brīvas vietas pa labi, pa kreisi, no aizmugures un priekšpusē.
- Tas palīdzēs samazināt elektroenerģijas patēriņu un nodrošinās zemākus rēķinus par elektrību. Neuzstādiet ledusskapi vietās, kur temperatūra ir zemāka par 10°C.



Uzstādot, remontējot vai firot aiz ledusskapja, atbīdīet iekārtu, bet kad darbs pabeigts, iestumiet to atpakaļ. Nodrošiniet, lai grīda var izturēt pilnībā uzpildītu ledusskapi.



Lai uzlabotu ledusskapja veiktspēju, noņemiet no starplikas papīru un tad uzstādiet abas starplikas (pelēkie bloki) ledusskapja aizmugurē. Pirms ledusskapja novietošanas pārlecinieties, vai abas starplikas ir uzstādītas, kā parādīts attēlā. Šādi iespējams uzlabot ledusskapja veiktspēju.

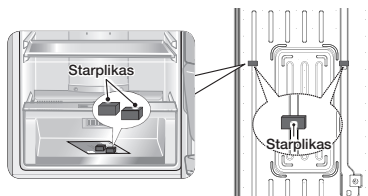

LEDUSSKAPJA DURVJU VIRZIENMAIŅA



Samsung iesaka ledusskapja durvju atvēruma virziena maiņu veikt tikai pie Samsung apstiprinātiem apkopes speciālistiem. Šis ir maksas pakalpojums, kura izmaksas sedz pats klients.



Jebkādi bojājumi, kas radušies durvju atvēruma virziena maiņas rezultātā, netiek segti ierīces ražotāja garantijas ietvaros. Jebkādi remontdarbi, kas nepieciešami šādu darbību rezultātā, tiek veikti par maksu un to izmaksas sedz pats klients.

Nepieciešamie rīki

Komplektā nav iekļauti		
„Phillips” skrūvengrieznis (+)	Plakanais skrūvengrieznis (-)	10 mm uzgriežnatslēga (skrūvēm)

Komplektā nav iekļauti		Rezerves daļas
11 mm uzgrieznis (viras vārstam)	3/16" seškantes skrūvengriezis (vidējai virai)	Augšējās kreisās viras vāciņš (zem augšējā pārsega)

1. Atskrūvējiet ledusskapja augšējā pārsega 4 skrūves.

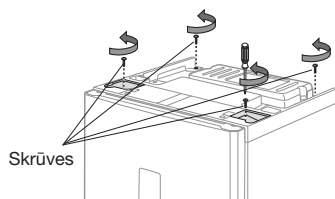

Pārliecinieties, ka pirms darbībām ar elektrības vadiem ledusskapis ir atvienots.

14_ Uzstādīšana

2. Noņemiet augšējo pārsegu. Pārliecinieties, ka vads zem augšējā pārsega ir atvienots.

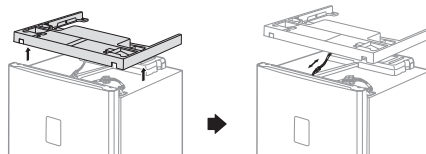

Esiet uzmanīgi, lai nesabojātu elektrības vadus, noņemot augšējo pārsegu.

3. Atvienojiet vadu un atskrūvējiet ledusskapja augšējā pārsega 3 skrūves.

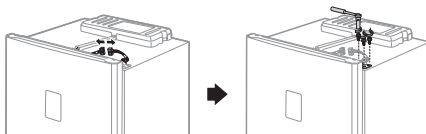

Pārliecinieties, ka ledusskapja durvis ir cieši aizvērtas.

4. Noņemiet ledusskapja durvis no vidējās viras, uzmanīgi piepaceļot durvis uz augšu.

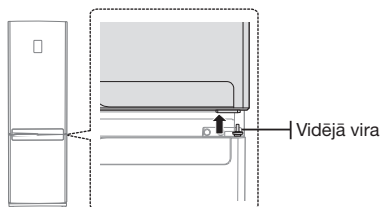

Ledusskapja durvis ir smagas, esiet uzmanīgi, lai nesavainotos, noņemot ledusskapja durvis.

5. Demontējiet vidējo viru, atskrūvējot 2 lielās skrūves un mazo skrūvi labajā pusē. Noņemiet saldētājkameras durvis no apakšējās viras, uzmanīgi piepaceļot durvis uz augšu.

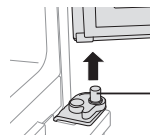
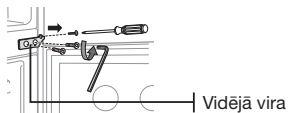

Saldētājkameras durvis ir smagas, esiet uzmanīgi, lai nesavainotos, noņemot saldētājkameras durvis.

LEDUSSKAPJA DURVJU VIRZIENMAIŅA (TURPINĀJUMS)

6. Pēc 2 skrūvju atskrūvēšanas noņemiet priekšējo kāju pārsegu.

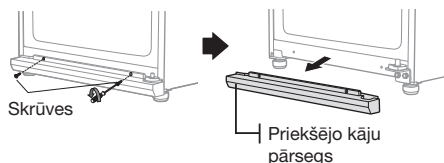

7. Atskrūvējiet 2 skrūves, kas nostiprina apakšējo viru. Kā arī atskrūvējiet skrūvi kreisajā pusē pie priekšējās balsta kājas, kur tiks piestiprināta noņemtā apakšējā vira.

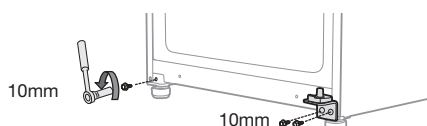

-  Pirms zemās viras noņemšanas, nedaudz pagrieziet priekšējās kājas pulkstenrādītāja virzienā, lai atvieglotu demontāžu un montāžu.

8. Uzstādiet apakšējās viras vārsta pozīciju. Atskrūvējiet automātiskās vadīklas skrūvi un noņemiet apakšējo viru, izmantojot 11 mm uzgriežņatslēgu. Kreisajā pusē piestipriniet apakšējās viras vārstu un uzstādiet atpakaļ apvērsto automātisko vadīklu.

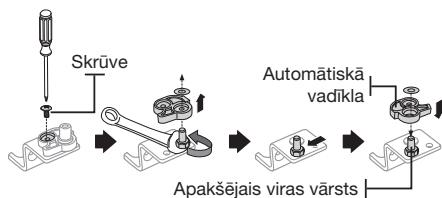

9. Piestipriniet apakšējo viru ledusskapja apakšējā kreisajā pusē, kur pirms tam 8. solī tika atskrūvēta skrūve. Turpmākai lietošanai ieskrūvējiet atlikušo skrūvi ledusskapja apakšējā labajā pusē.

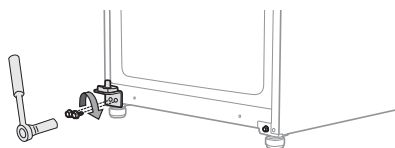

10. Pārslēdziet apakšējās viras uzmaus malu un tad nostipriniet priekšējo kāju pārsegu ledusskapja apakšējā daļā.

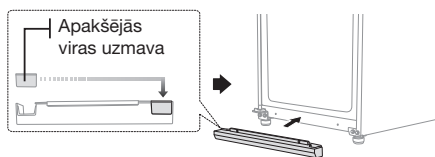

11. Pārslēdziet vidējās viras uzmaus malu, skrūves uzmausi un skrūvi no kreisās uz labo pusi.

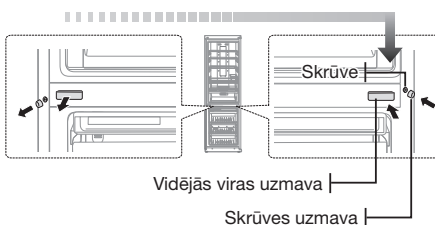

12. Atskrūvējiet skrūvi saldētājkameras durvju apakšējā labajā pusē. Pārslēdziet durvju sprūdu un viras blīvi no labās uz kreiso pusi.

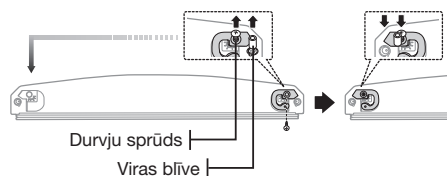

13. Pārslēdziet saldētājkameras durvju augšējās daļas viras blīvi un blīves uzmausi.

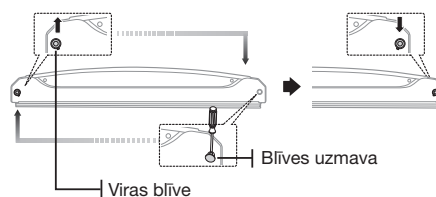

LEDUSSKAPJA DURVJU VIRZIENMAIŅA (TURPINĀJUMS)

14. Uzmanīgi novietojiet atpakaļ saldētājkameras durvis. Samontējiet vidējo viru, kreisajā viras pusē ieskrūvējot 2 skrūves.



-  Pēc saldētājkameras durvju virzienmaiņas skrūve paliks savā vietā. Un tas neietekmē ledusskapja veiktspēju.

15. Atskrūvējiet skrūvi ledusskapja durvju apakšējā labajā pusē. Pārslēdziet durvju sprūdu un viras blīvi no labās uz kreiso pusi.

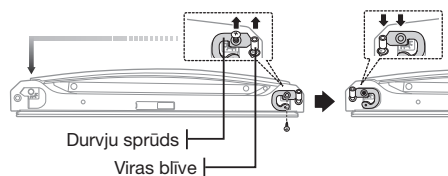

16. Izmantojot plakano skrūvgriežņa galviņu, noņemiet ledusskapja durvju augšdaļā esošo vadu pārsegu un izņemiet augšējo viru un vadus no ledusskapja durvju labās puses.

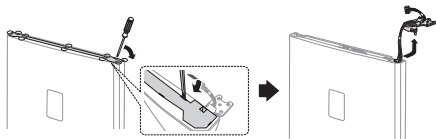

17. Atdaliet labās augšējās viras pārsegu no augšējās viras un izvelciet vadus no labās augšējās viras pārsega.

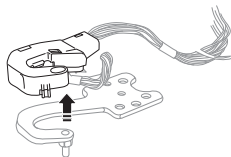

16_ Uzstādīšana

18. Izmantojiet 11 mm uzgriežņatslēgu, lai atdalītu augšējās viras vārstu. Apvēršiet augšējo viru un piestipriniet atpakaļ augšējās viras vārstu.

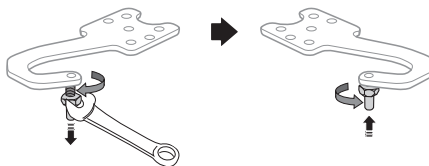

19. Ieslēdziet durvju sānu daļas uznavu un ledusskapja durvju augšējās daļas viras blīvi.

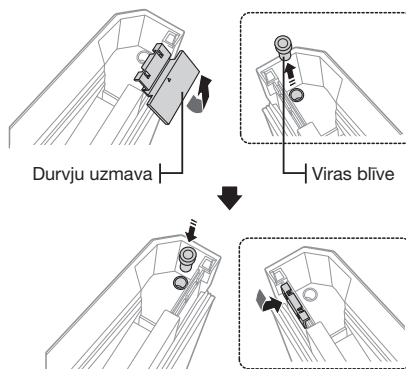

20. Uzstādiet augšējo viru atpakaļ, veicot 19. solī dotos norādījumus apgrieztā kārtībā. (Nodrošiniet, lai tiek lietots kreisās puses augšējās viras pārsegs, kas atrodams zem augšējās plātnes.) Novietojiet uzstādīto viru ledusskapja durvju kreisajā pusē.

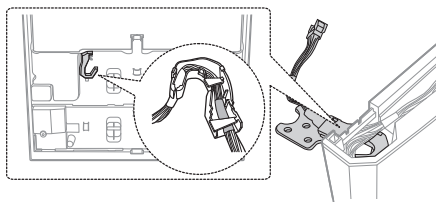

-  Nodrošiniet, lai sarkanā līmlente uz vada ir uzlīmēta kreisās augšējās viras pārsega galā.

LEDUSSKAPJA DURVJU VIRZIENMAIŅA (TURPINĀJUMS)

21. Uzmanīgi novietojiet atpakaļ durvis. Tad nostipriniet 3 skrūves, lai uzstādītu augšējo viru.

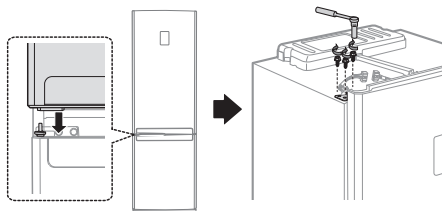

- Pirms ledusskapja durvju novietošanas atpakaļ, jums jāmaina B tipa durvju roktura virziens. Lūdzam skatīt 18. lappusi.
- Durvju A tipam nodrošiniet, lai pēc virziena maiņas tiek nospiests durvju rokturis.

22. Pievienojiet vadus un uzstādiet vadu pārsegu virs ledusskapja durvīm.

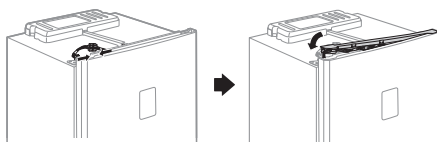

23. Mainiet augšējās viras uzmavas pozīciju. Pievienojiet vadu zem augšējā pārsega un novietojiet augšējo pārsegu atpakaļ tā sākotnējā pozīcijā.

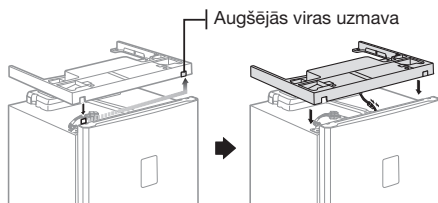

24. Nostipriniet 4 skrūves atpakaļ to vietās.

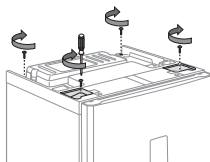

25. Atdaliet ledusskapja un saldētājkameras paplāksnes, tad pagrieziet tās par 180° un nostipriniet atpakaļ.

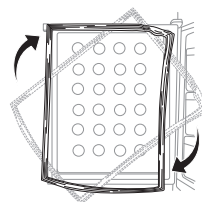

- Pēc durvju virziena maiņas nodrošiniet, lai ledusskapja un saldētājkameras durvju paplāksnes ir pareizi novietotas. Ja tas netiek nodrošināts, var rasties troksnis vai veidoties aprasojums, kas ietekmēs ledusskapja veiktspēju.

DURVJU ROKTURA VIRZIENMAIŅA (A TIPS)

1. Atskrūvējiet 2 skrūves, kas atrodas zem ledusskapja durvīm, un noņemiet 2 uzmavas plāksnes un atskrūvējiet 2 saldētājkameras skrūves.

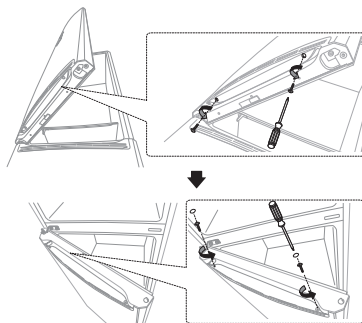

2. Nedaudz nospiediet uz leju ledusskapja rokturi un noņemiet to, pavelkot virzienā uz sevi. Nedaudz piepaceliet uz augšu saldētājkameras rokturi un noņemiet to, pavelkot virzienā uz sevi.

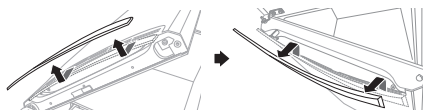

- ⚠ **UZMANĪBU** Uzmanīgi demontējiet durvju rokturi. Durvju rokturī esošie āķi viegli lūzt.

3. Uzstādiēt rokturus atpakaļ pēc ledusskapja roktura un saldētājkameras roktura puses maiņas.

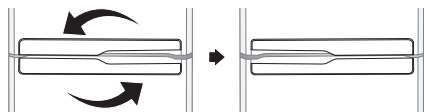

4. Nostipriniet 2 skrūves, kas atrodas zem ledusskapja durvīm, un ieskrūvējiet 2 skrūves un nostipriniet 2 uzdevas plāksnes uz saldētājkameras durvīm.

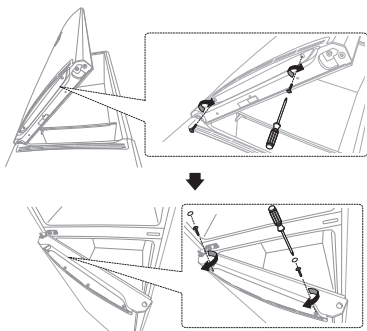

DURVJU ROKTURA VIRZIENMAIŅA (B TIPS)

1. Atskrūvējiet 2 skrūves, kas atrodas zem ledusskapja durvīm un pavelciet roktura pārsegu.

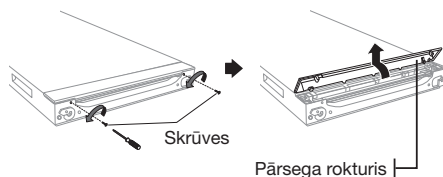

Uzmanīgi demontējiet roktura pārsegu. Roktura pārsegā esošie āķi viegli lūzt.

2. Atskrūvējiet roktura blīvi 2 skrūves. Noņemiet roktura blīvi un demontējiet viegli lietojamo rokturi.

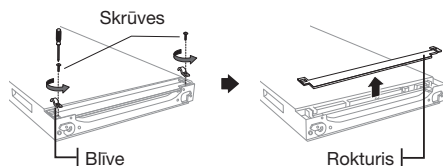

18_ Uzstādīšana

3. Mainiet roktura šļūces un atsperes pozīcijas no kreisās uz labo pusi. Nodrošiniet, lai tiek mainīta roktura šļūces pārsega pozīcija no labās uz kreiso pusi.

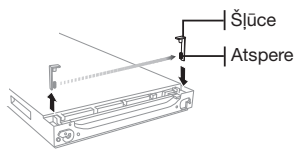

4. Uzstādiēt durvju rokturi, veicot 2. un 1. soli dotos norādījumus pretējā kārtībā.

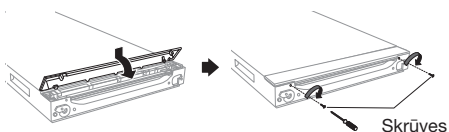

Šī procedūra ir jāveic pirms 23. soļa „Ledusskapja durvju virzienmaiņa”.

LEDUSSKAPJA LĪMEŅOŠANA

Ja ierīces priekšējā daļa ir nedaudz augstāk par aizmugurējo daļu, durvis ir atverams un aizverams daudz vieglāk.

Pagrieziet regulējamās kājas pulkstenrādītāja virzienā, lai paaugstinātu, un pret pulkstenrādītāja virzienā, lai pazeminātu ledusskapja augstumu.

Case 1) variants leņķis sasveras pa kreisi.

- Grieziet kreiso regulējamo kāju bultiņas norādītajā virzienā līdz ierīce tiek nolīmeņota.

Case 2) variants leņķis sasveras pa labi.

- Grieziet labo regulējamo kāju bultiņas norādītajā virzienā līdz ierīce tiek nolīmeņota.

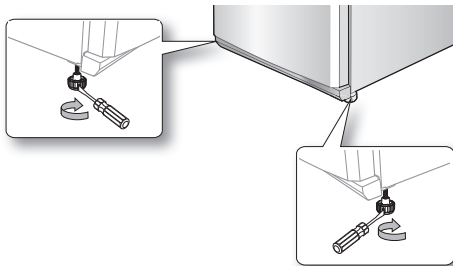

Ledusskapja vadīšana

VADĪBAS PANEĻA PĀRBAUDE

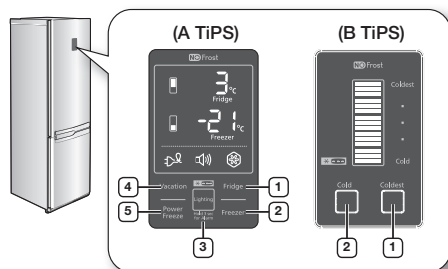

Katru reizi, kad tiek nospiesta poga, atskanēs īss skaņas signāls.

VADĪBAS PANEĻA LIETOŠANA (A TIPS)

1 Ledusskapis

Nospiediet „Fridge” (Ledusskapja) pogu, lai iestatītu ledusskapja vēlamo temperatūru amplitūdā no 1°C līdz 7°C. Noklusējuma iestatītā temperatūra ir 3°C, un katru reizi, kad tiek nospiesta „Fridge” (Ledusskapja) poga, temperatūra mainīsies šādā kārtībā un temperatūras indikators parādīs vēlamo temperatūru.

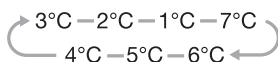

Kad temperatūras iestatīšana ir pabeigta, iestatītā temperatūra sākotnēji tiek rādīta 5 sekundes un tad indikators parādīs faktisko ledusskapja temperatūru.

2 Saldētājkaamera

Nospiediet „Freezer” (Saldētājkaamera) pogu, lai iestatītu saldētājkaameras vēlamo temperatūru amplitūdā no -14°C līdz -25°C.



Nospiežot „Freezer” (Saldētājkaamera) pogu, temperatūra mainīsies šādā kārtībā un temperatūras indikators parādīs vēlamo temperatūru.

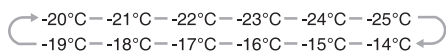

Kad temperatūras iestatīšana ir pabeigta, iestatītā temperatūra sākotnēji tiek rādīta 5 sekundes un tad indikators parādīs faktisko saldētājkaameras temperatūru.

Ja temperatūra ledusskapja vai saldētājkaameras nodalījumā krasi sāk paaugstināties, jo tajā tiek uzglabāta silta pārtika vai bieži tiek atvērtas nodalījuma durvis, sāks mirgot ledusskapja vai saldētājkaameras temperatūras indikators. Kad temperatūra ledusskapī vai saldētājkaamerā kļūst normāla, ledusskapja vai saldētājkaameras indikators pārstās mirgot. Ja pāris stundu laikā temperatūras indikators nepārstāj mirgot, lūdzam sazināties ar servisa centru.

3 Lighting (Apgaismojums) (Turiet nospiestu 3 sekundes, lai iedarbotos trauksmes signāls)

Nospiediet „Lighting” (Apgaismojuma) pogu, lai aktivizētu „Lighting” (Apgaismojuma) funkciju, un apgaismojums zem ledusskapja durvīm iedegsies. Apgaismojums ir ieslēgts, kamēr „Lighting” (Apgaismojuma) funkcija ir aktīva. Ja Jūs vēlaties noregulēt apgaismojuma spilgtumu, nospiediet „Lighting” (Apgaismojuma) pogu vēlreiz. (Atkarībā no modeļa spilgtuma regulēšana var nebūt pieejama). Lai deaktivizētu „Lighting” (Apgaismojuma) funkciju, vēlreiz turiet nospiestu „Lighting” (Apgaismojuma) pogu līdz apgaismojums izslēdzas.

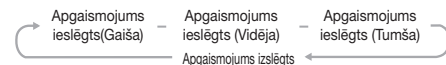

Lai aktivizētu „Alarm” (Trauksmes signāla) pogu, ilgāk par 3 sekundēm turiet nospiestu „Lighting” (Apgaismojuma) pogu. Iedegsies trauksmes signāls un ledusskapis Jūs brīdinās, ja ledusskapja durvis ir atstātas atvērtas ilgāk par 2 minūtēm. Lai deaktivizētu trauksmes signāla funkciju, ilgāk kā 3 sekundes turiet nospiestu „Lighting” (Apgaismojuma) pogu.

- Apgaismojums aktivizēts: apgaismojums paliek ieslēgts.
- Apgaismojums deaktivizēts: ja Jūs atverat saldētājkaameras durvis, bet ledusskapja durvis ir aizvērtas, apgaismojums tiks ieslēgts.

④ Lai aktivizētu „Vacation” (Atvaļinājuma) funkciju, nospiediet „Vacation” pogu.

„Vacation” (Atvaļinājuma) indikators iedegsies un ledusskapis iestātis temperatūru uz 15°C, lai samazinātu elektroenerģijas patēriņu, kad Jūs dodaties garā ceļojumā vai darījumu braucienā, vai Jums nav nepieciešamības lietot ledusskapi. Kamēr „Vacation” (Atvaļinājuma) funkcija ir aktīva, saldētājkameras nodalījums paliek ieslēgts.



- „Vacation” (Atvaļinājuma) funkcija tiks automātiski deaktivizēta, ja Jūs noregulēsiet ledusskapja temperatūru, kamēr darbojas „Vacation” (Atvaļinājuma) funkcija.
- Nodrošiniet, lai pirms „Vacation” (Atvaļinājuma) funkcijas izmantošanas no ledusskapja nodalījuma tiktu izņemta visa pārtika.

⑤ „Power Freeze” (Ātrā sasaldēšana)

Lai aktivizētu „Power Freeze” (Ātrās sasaldēšanas) funkciju, nospiediet „Power Freeze” pogu. Iedegsies „Power Freeze” (Ātrās sasaldēšanas) indikators un ledusskapis paātrinās laiku, kas nepieciešams, lai sasaldētu produktus saldētājkamerā.



„Power Freeze” (Ātrās sasaldēšanas) funkcija būs aktīva 72 stundas un saldētājkameras indikators rādīs -25°C. „Power Freeze” funkcija izslēdzas automātiski. Kad „Power Freeze” (Ātrās sasaldēšanas) process ir pabeigts, „Power Freeze” indikators izslēdzas un saldētājkamera pārslēdzas atpakaļ uz iepriekšējo temperatūras iestatījumu. Lietojot šo funkciju, elektroenerģijas patēriņš palielinās.

Šo funkciju ir jāaktivizē, ja saldētājkameras nodalījumā tiek ievietots liels daudzums pārtikas.

Lai deaktivizētu „Power Freeze” (Ātrās sasaldēšanas) funkciju, vēlreiz nospiediet „Power Freeze” pogu.



- Ja nepieciešams sasaldēt lielu pārtikas daudzumu, aktivizējiet „Power Freeze” (Ātrās sasaldēšanas) funkciju vismaz 24 stundas pirms tam.

VADĪBAS PANEĻA LIETOŠANA (B TIPS)

① Coldest (Zemākā)

Nospiediet „Coldest” (Zemākā) pogu vienu vai vairākas reizes, lai pazeminātu ledusskapja temperatūru. Temperatūras indikators mainīsies no iestatījuma „cold” (zema) uz „coldest” (zemākā). Noklusējuma iestatījuma temperatūra ir viduspunkta temperatūra.

Kad visas gaismas ir ieslēgtas, temperatūra ir viszemākā.

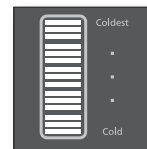

② Cold (Zema)

Nospiediet „Cold” (Zema) pogu vienu vai vairākas reizes, lai paaugstinātu ledusskapja temperatūru.

Temperatūras indikators mainīsies no iestatījuma „coldest” (zemākā) uz „cold” (zema).

Noklusējuma iestatījuma temperatūra ir viduspunkta temperatūra. Kad viena gaisma ir ieslēgta, temperatūra ir zema.

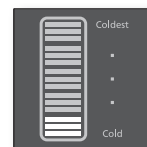

- Ir pieejami pieci temperatūras iestatījumi, kuriem ir piecas dažādas indikatoru gaismas.
- Saldētājkameras temperatūra tiks noregulēta automātiski, atbilstoši ledusskapja temperatūrai (kā parādīts zemāk).

Auksts

-14°C (7°C) – -17°C (5°C) – -20°C (3°C) – -22°C (2°C) – -25°C (1°C)

Aukstākais

Temperature of Freezer(Fridge)

- Ja nepieciešams sasaldēt lielu pārtikas daudzumu, iestatiet ledusskapja temperatūru uz zemāko temperatūru vismaz 24 stundas pirms pārtikas ievietošanas.
- Ja temperatūra ledusskapja vai saldētājkameras nodalījumā strauji sāk paaugstināties, jo tajā tiek uzglabāta silta pārtika vai bieži tiek atvērtas nodalījuma durvis, sāks mirgot temperatūras indikators. Kad temperatūra ledusskapī vai saldētājkamerā kļūst normāla, temperatūras indikators pārstās mirgot. Ja pēc pāris stundām temperatūras indikators nepārstāj mirgot, lūdzam sazināties ar servisa centru.

VADĪBAS PANEĻA PĀRBAUDE (C TIPS)

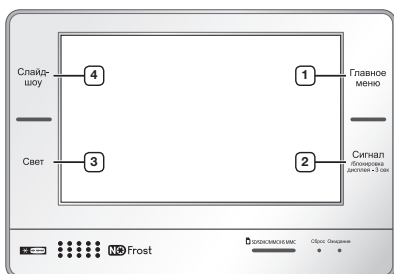

1 Главное меню (Sākumvieta)	Jūs varat iet uz sākuma ekrānu, kurā izvietotas visas galvenās ledusskapja funkcijas.
2 Сигнал (Траuksmes signāls)	Trauksmes signāls Jūs brīdinās, ja ledusskapja durvis ir atvērtas ilgāk par 2 minūtēm. Lai atceltu trauksmes signālu, vēlreiz nospiediet „Alarm” (Trauksmes signāla) pogu. Jūs varat aktivizēt/deaktivizēt „Child Lock” (Bērnu atslēgas) funkciju, uz 3 sekundēm nospiežot šo pogu.
3 Свет (Apgaismojums)	Jūs varat ieslēgt un izslēgt lampu zem ledusskapja durvīm.
4 Слайд шоу (Slīdrāde)	Jūs varat lietot šo funkciju, lai skatītu attēlus, kas saglabāti fotoalbumā.

- 
 Papildu informācijai par kontroles paneļa (C tips) lietošanu, skatiet LCD kontroles lietošanas pamācību, kas iekļauta šajā lietošanas pamācībā.
- Ja nepieciešams sasaldēt lielu pārtikas daudzumu, aktivizējiet „Power Freeze” (Ātrās sasaldēšanas) funkciju vismaz 24 stundas pirms tam.

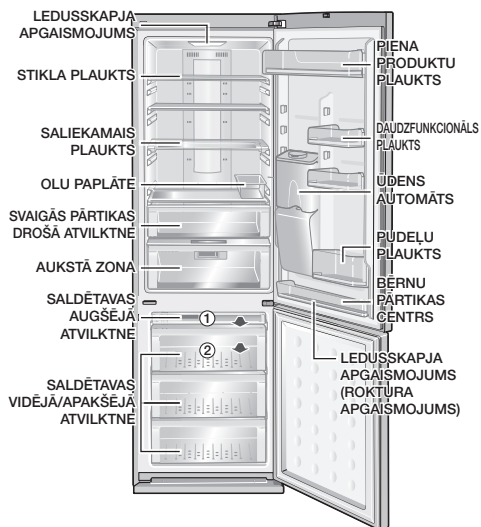

02 VADĪBA

- 
 Dažas no funkcijām, piemēram, „Water Tank”, „Cooler Zone”, „Cooler Zone” un „Photosynthetic Fresh”, var atšķirties un var nebūt pieejamas atkarībā no ledusskapja modeļa.
- Lai iegūtu vairāk brīvas vietas saldētājkamerā, Jūs varat izņemt **1** un **2** nodalījumus. Tās neietekmē siltuma un mehāniskās īpašības. Noteiktais ledusskapja un saldējamās kameras uzglabāšanas apjoms tiek aprēķināts, kad šīs detaļas ir izņemtas.

COOL SELECT ZONE™ (VĒSĀS ZONAS IZVĒLE) FUNKCIJAS LIETOŠANA

Jūs varat uzglabāt dažādu pārtiku, piemēram, sieru, gaļu, mājputnu gaļu, zivis un citus pārtikas produktus ideālā temperatūrā, lai saglabātu pārtikas garšu.

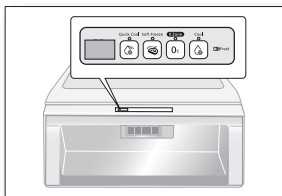

„Quick Cool” (Ātrā atdzesēšana)

- Ja vēlaties ātri atdzesēt pārtiku, ievietojiet pārtiku „Cool Select Zone” (Vēsās zonas izvēle) un nospiediet „Quick Cool” (Ātrās atdzesēšanas) pogu.
- „Cool Select Zone” (Vēsās zonas izvēle) dzesēs pārtiku 60 minūtes.
- Kad „Quick Cool” (Ātrās atdzesēšanas) režīms ir pabeigts, „Cool Select Zone” nodalījums automātiski iestāties „Cool” (Dzesēšanas) režīmu.

„Soft Freeze” (Vieglā sasaldēšana)

- Izvēlieties „Soft Freeze” (Vieglās sasaldēšanas) režīmu, „Cool Select Zone” (Vēsās zonas izvēle) temperatūra tiks iestatīta uz -5°C.

„Zero Zone” (Nulles zona)

- Izvēlieties „Zero Zone” (Nulles zonas) režīmu, „Cool Select Zone” (Vēsās zonas izvēle) temperatūra tiks iestatīta uz 0°C.

„Cool” (Dzesēšana)

- Izvēlieties „Cool” (Dzesēšanas) režīmu, „Cool Select Zone” (Vēsās zonas izvēle) temperatūra tiks iestatīta uz 3°C.

LEDUS PAGATAVOŠANA

1. Piepildiet trauku ar ūdeni līdz 80% atzīmei.
2. Novietojiet ledus trauku saldētājkameras augšējā nodalījumā.
3. Pagaidiet, kamēr izveidojas ledus gabaliņi.
4. Nedaudz pagroziet ledus trauku, lai izņemtu ledus gabaliņus.

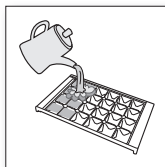

Sasalšanas laiks

Ir ieteicams aktivizēt „Power freeze” (Ātrās sasaldēšanas) funkciju un pagaidīt aptuveni 1-2 stundām līdz izveidojas ledus gabaliņi.

22_ Vadība



UZMANĪBU

Eksplozijas risks

- Ledusskapja daļa ar zemāko temperatūru ir aizmugures panelis. Tā ir labākā vieta vārīgu pārtikas produktu uzglabāšanai.
- Saldētājkamerā nedrīkst uzglabāt pilnas stikla pudeles, jo pudeles saturam sasilstot, stilks var saplīst.

ATLOKĀMĀ PLAUKTA LIETOŠANA

Jūs varat salocīt atlokāmo plauktu, ja zemāk esošajā plauktā nepieciešams ievietot augstākas tvertnes vai produktus.

1. Nedaudz paceliet plauktu un ieslidiniet to uz iekšu.
2. Paceliet atlocīto plauktu pret aizmugurējo sienu.
3. Lai izmantotu pilnībā paplašinātu plauktu, Jūs varat vienkārši pavilkt atlokāmo plauktu, veicot visu pretējā secībā.

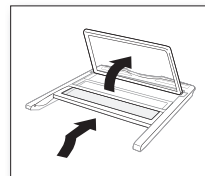

UZMANĪBU

Plaukts var izkrist, tādēļ uzmanīgi to tīriet un lietojiet.

ŪDENS AUTOMĀTA LIETOŠANA

Ūdens iepildīšana

Jūs varat piepildīt ūdens tvertni ar ūdeni, kad tā atrodas ledusskapī, vai izņemt ūdens tvertni un iepildīt ūdeni.

1. Atveriet apaļo vāciņu un piepildiet ūdens tvertni ar dzeramo ūdeni.
 - Neiepildiet ūdens tvertnē pārāk daudz ūdens (tikai 4,2 litrus). Atverot un aizverot durvis, tas var izraisīt pārplūšanu.
2. Aizveriet apaļo vāciņu, piespiežot to līdz tas tiek nofiksēts pareizajā vietā.

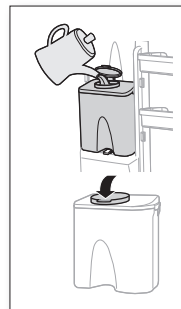

UZMANĪBU

Neiepildiet ūdens tvertnē neko citu kā tikai ūdeni.

Ūdens iegūšana no automāta

1. Novietojiet zem ūdens izvades atveres glāzi.
2. Nedaudz piespiediet glāzi ūdens automāta svirai.



- Pārliecinieties, ka glāze ir vienā līmenī ar automātu, lai novērstu ūdens izšļakstīšanos.
- Atkarībā no modeļa ūdens automāts var nebūt pieejams.



Parastas pudeles ievietošana

1. Nospiediet fiksācijas sviru, paceliet ūdens tvertni uz augšu un izņemiet to.
2. Izņemiet automāta krānu no ūdens tvertnes.
3. Uzstādiat automāta krānu uz parastās minerālūdens pudeles un pagrieziet pulksteņrādītāja virzienā, lai nofiksētu automāta krānu.
4. Ievietojiet ūdens pudeli ar automāta krānu tam paredzētajā atvērumā.

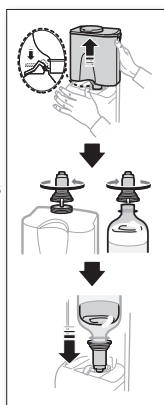

- Kad gaiss ieplūst ūdens pudelē, no parastā minerālūdens vai dzērienu pudeles ir dzirdama burbuļojoša skaņa.
- Dažas parastā minerālūdens vai dzērienu pudeles atkarībā no to izmēra var nesaderēt ar automāta krānu.
- Ja ūdens, nospiežot sviru, netiek ārā pietiekamā daudzumā, nospiediet sviru vēlreiz.
- Nelietojiet gāzētus dzērienus, piemēram, kokakola vai zeltēris. Nospiežot sviru, oglekļa gāzes radītais spiediens, kas uzkrājies dzēriena pudelēs augšējā daļā, var izraisīt dzēriena izšļakstīšanos.
- Lai nodrošinātu higiēnas prasības, nav ieteicami dzērieni ar augstu cukura saturu (sulas, bezalkoholiskie dzērieni).
- Jūs varat lietot minerālūdeni pudelēs vai vārtu krāna ūdeni, ja vien tas nesatur nekādas elementārdaļiņas.

Kad ūdens automāts netiek izmantots

1. Cieši nofiksējiet automāta krānu tam paredzētajā atvērumā.
- Ja ūdens automāta krāns ir izvilts ārā uz ilgāku laiku, ledusskapis var nedarboties pareizi, jo tiks novērota aukstuma noplūde.
2. Novietojiet ūdens tvertnes vietā dzērienu ietvaru un ievietojiet dzēriena pudeli tajā.
- Ir iespējams ievietot divas 1,5 litru pudeles.

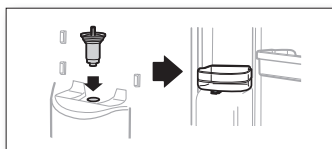

FOTOSINTĒZES PROCESA IZMANTOŠANA (OPCIJA)

Gaismas diožu indikatori, kas norāda uz fotosintēzes procesu

Augi elpo tikai tumšā, bet spožā apgaismojumā, augos vienlaicīgi norisinās gan fotosintēzes, gan elpošanas process. Ja dārzeņi tiek uzglabāti tumšā ledusskapī, tie turpina elpot un organisko vielu daudzums dārzeņos samazinās daudz ātrāk. Ja dārzeņi un augļi tiek uzglabāti svaigas pārtikas nodalījumā, tad tie ilgāku laiku paliek svaigi, jo dārzeņi un augļi var vienlaicīgi gan elpot, gan fotosintezēt.



Neskatieties uz gaismas diodēm ilgu laika posmu, jo tas var radīt redzes traucējumus.

Fotosintēzes process

- Gaismas diožu indikatori, kas norāda uz fotosintēzes procesu, ir uzstādīti svaigas pārtikas uzglabāšanas nodalījuma aizmugurējā daļā. Pateicoties gaismas diožu sistēmai, dārzeņi un augļi saglabājas svaigi ilgāku laika periodu. Lai palielinātu iedarbību, uzglabājiet dārzeņus un augļus caurspīdīgā vinila iepakojumā vai arī bez iepakojuma. Iedarbība var mazināties, ja dārzeņi un augļi ir gaismas necaurlaidīgās kastēs, tvertnēs vai tumšos vinila iepakojumos.
- Kad ir atvērta ledusskapja durvis, gaismas diožu indikatori vienmēr ir ieslēgti. Durvis aizverot, gaismas diožu indikatori vairākas reizes iedegas un izslēdzas.





Ja ziemas periodā Jūs iestatāt vēlamo temperatūru uz 1°C un ievietojat dārzeņus uzglabāšanai uz ilgāku laiku, tad dārzeņi var sasalt.

IEKŠĒJO DETALU IZŅEMŠANA

Plaukti

Uzmanīgi paceliet plauktus ar abām rokām un pavelciet virzienā uz sevi.
(Stikla plaukts/atlokāms plaukts)

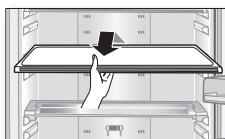

Durvju aizsargi

Stingri satveriet durvju aizsargus ar abām rokām un uzmanīgi paceliet, lai izņemtu.

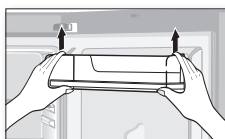

Ūdens tvertne

Stingri satveriet ūdens tvertni ar abām rokām un paceliet to virzienā uz sevi, lai izņemtu.



Atkarībā no modeļa ūdens tvertne var nebūt pieejams.



Nodalījumi

Pilnībā izvelciet nodalījumus, tad nedaudz piepaceliet, lai izņemtu nodalījumus.
(„Fresh safe” nodalījums / „Cool Select Zone” nodalījums / „Cooler zone” nodalījums / „Freezer” nodalījumi)

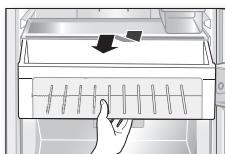

Dzesēšanas zona

Nospiediet fiksācijas ierīci dzesēšanas zonas pārsega aizmugures kreisajā un labajā pusē un pavelciet dzesēšanas zonas pārsegu, lai to noņemtu.

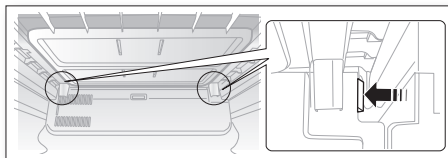

LEDUSSKAPJA TĪRĪŠANA



BRĪDINĀJUMS

Neizmantojiet tīrīšanai benzolu, krāsu šķīdinātāju vai Clorox hlorīda balinātāju. Šīs vielas var bojāt ierīces virsmu un izraisīt ugunsgrēku.



UZMANĪBU

Nesmidziniet uz ledusskapja ūdeni, ja tas ir pieslēgts strāvas padevei, jo tas var izraisīt elektriskās strāvas triecienu. Neīrīet ledusskapi ar benzolu, šķīdinātāju vai automašīnas mazgāšanas līdzekli, jo pastāv aizdegšanās risks.

GAISMAS DIOŽU LAMPAS NOMAĪŅA

Ja ir izdegusi iekšējā vai ārējā gaismas diožu lampa, nedemontējiet lampas pārsegu un gaismas diožu lampu pats.



Lūdzam sazināties ar servisa pārstāvjiem.

Traucējummeklēšana

PROBLĒMA	RISINĀJUMS
Ierīce nedarbojas vai temperatūra ir pārāk augsta.	<ul style="list-style-type: none"> • Pārbaudiet, vai barošanas vads ir pareizi pieslēgts. • Vai temperatūras kontrole, kas izvietota uz priekšējā paneļa, ir pareizi iestatīta? • Vai uz ierīci nespīd tieši saules stari, vai tuvumā nav izvietoti siltuma avoti? • Vai ierīces aizmugurējā daļa nav pārāk tuvu sienai?
Pārtika ledusskapī ir sasalusi.	<ul style="list-style-type: none"> • Vai temperatūras kontrole, kas izvietota uz priekšējā paneļa, ir iestatīta uz aukstāko pieejamo temperatūru? • Vai apkārtējā temperatūra ir pārāk zema?
Tiek novēroti neierasti trokšņi.	<ul style="list-style-type: none"> • Pārbaudiet, vai ierīce ir uzstādīta uz stabilas un līdzenas grīdas virsmas. • Vai ierīces aizmugurējā daļa nav pārāk tuvu sienai? • Vai aiz/zem ierīces nav pakrituši nezināmi priekšmeti? • Vai dzirdamā trokšņa avots ir ierīces kompresors? • Dažādiem papildpiederumiem saraujoties un izplešoties rodas tikšņoša skaņa.
Ierīces priekšējie stūri un sāni ir karsti, un sāk veidoties kondensāts.	<ul style="list-style-type: none"> • Ierīces stūros ir uzstādītas siltumizturīgas caurules, lai novērstu kondensāta veidošanos. Šis risinājums var ne vienmēr būt efektīvs, kad apkārtējā gaisa temperatūra paaugstinās. Tomēr tā nav nestandarta situācija. • Ļoti mitros laika apstākļos uz ierīces ārējās virsmas var veidoties kondensāts, ja gaisa mitrums saskaras ar ierīces vēso vītumu.
Jūs varat dzirdēt šķidrums burbuļošanu ierīcē.	<ul style="list-style-type: none"> • Tas ir dzesēšanas šķidrums, kas dzesē temperatūru ierīcē.
Ierīces iekšpusē ir nepatīkama smaka.	<ul style="list-style-type: none"> • Vai ledusskapī nav sabojājusies pārtika? • Pārlicinieties vai pārtika ar spēcīgu smaržu (piemēram, zivs) ir iefasēta, lai būtu hermētiska. • Periodiski iztīriet ledusskapī un izmetiet sabojājušos pārtiku.
Uz ierīces sienām ir sarmas slānis.	<ul style="list-style-type: none"> • Vai gaisa izvades ventilācijas ejas ledusskapī nav aizklājis ēdiens? • Izretiniet pārtiku, izvietojot to ledusskapī tā, lai uzlabotu ventilāciju. • Vai durvis ir pilnībā aizvērtas?
Uz ierīces iekšējām sienām un dārzeniņiem veidojas kondensāts.	<ul style="list-style-type: none"> • Augstā mitruma līmenī pārtika ar augstu ūdens saturu tiek uzgalabāta neapklāta, vai ledusskapja durvis atstātas atvērtas pārāk ilgi. • Uzglabājiet pārtiku pārsegtu vai noslēgtās tvertnēs.

Circuit diagram

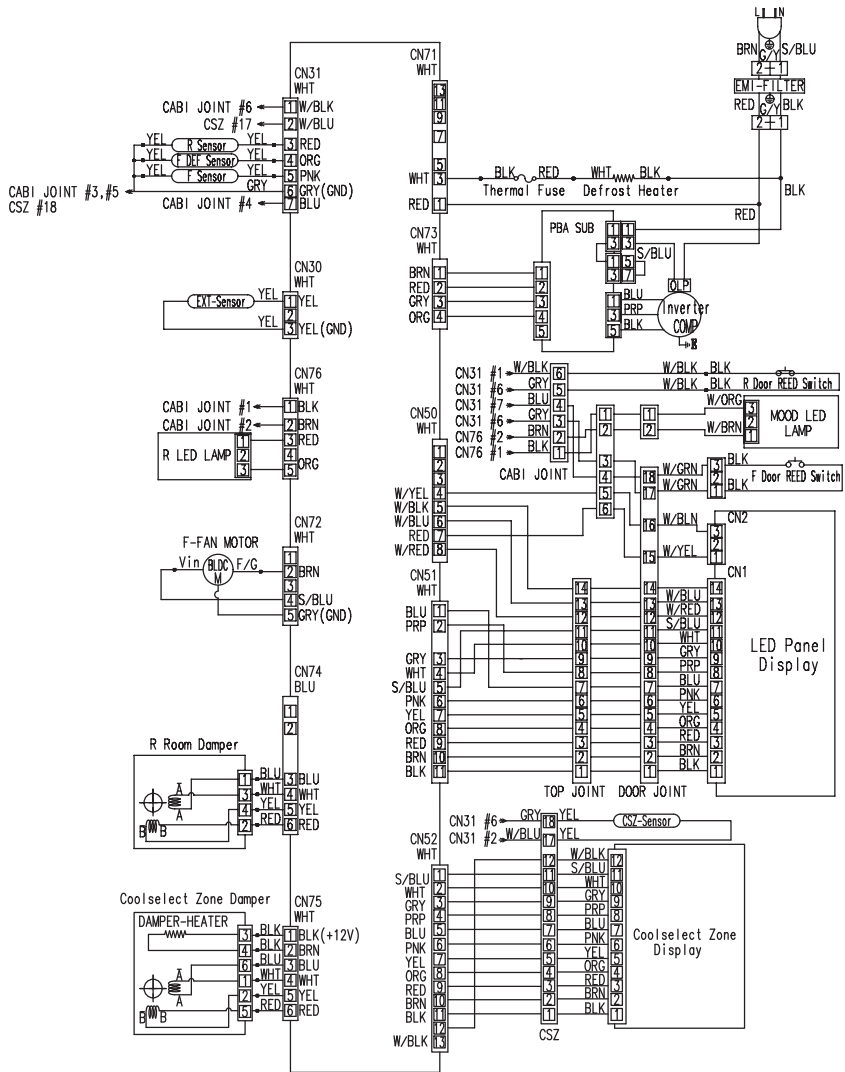

piezīmi

Apkartejas iekštelpu temperatūras ierobežojumi

Šis ledusskapis paredzēts darbībai tādā apkartejas vides temperatūrā, ko nosaka tā temperatūras klases mērojums uz datu plaksnītes.

Kategorija	Simbols	Apkārtējās vides temperatūras diapazons (°C)	
		IEC 62552 (ISO 15502)	ISO 8561
Paplašināta mērena	SN	No +10 līdz +32	No +10 līdz +32
Mērena	N	No +16 līdz +32	No +16 līdz +32
Subtropu	ST	No +16 līdz +38	No +18 līdz +38
Tropu	T	No +16 līdz +43	No +18 līdz +43

 Ledusskapja iekšējās temperatūras var ietekmēt šādi faktori - ledusskapja atrašanās vieta, apkarteja vides temperatūra un ledusskapja durvju atveršanas biežums.

Lai kompensētu šo faktoru iedarbību, noregulējiet temperatūru.

Izstrādājuma pareiza likvidēšana

(Attiecas uz nolietotām elektriskām un elektroniskām ierīcēm)

Latvia



(Piemērojams valstīs ar atsevišķām savākšanas sistēmām)

Šis uz izstrādājuma un tā piederumiem vai pievienotajā dokumentācijā izvietotais marķējums norāda, ka izstrādājumu un tā elektroniskos piederumus (piem., uzlādes ierīci, austiņas, USB kabeli) pēc ekspluatācijas laika beigām nedrīkst likvidēt kopā ar citiem sadzīves atkritumiem. Lai nepieļautu atkritumu nekontrolētas likvidēšanas radītu varbūtēju kaitējumu videi un cilvēku veselībai, lūdzam minētās ierīces nošķirt no citiem atkritumiem un disciplinēti nodot pienācīgai pārstrādei, tā sekmējot materiālo resursu atkārtotu izmantošanu.

Lai uzzinātu, kur un kā minētās ierīces iespējams nodot ekoloģiski drošai pārstrādei, mājtsaimniecībām jāsasazinās ar izstrādājuma pārdevēju vai savu pašvaldību.

Iestādēm un uzņēmumiem jāsasazinās ar izstrādājuma piegādātāju un jāiepazīstas ar pirkuma līguma nosacījumiem. Izstrādājumu un tā elektroniskos piederumus nedrīkst nodot likvidēšanai kopā ar citiem iestāžu un uzņēmumu atkritumiem.

Sazinies ar SAMSUNG WORLD WDE
Ja jums ir jautājums vai ieteikums saistīts ar Samsung produktiem,
lūdz sazināties ar SAMSUNG klientu apkalpošanas centru.

Duntes iela 6, Rīga, LV-1013, Latvija
8000-7267
www.samsung.com/lv/support



DA99-02116L-12